شاخه سبز

شجره طیبه اصلها ثابت و فرعها فی السماء

روزنامه

۸ صفحه – سال بیست و یکم

قیمت ۵۰۰۰ تومان

دوشنبه ۳۰ تیر ۱۴۰۴ – ۲۵ محرم ۱۴۴۶ – ۲۱ جولای ۲۰۲۵

www.shakhesabz.ir

شماره: ۵۱۱۲

هشدار جدی عارف به محتکران:

با هر نوع احتکاری برخورد می‌کنیم

۲

عذرخواهی وزیر نیرو از مردم:

چاره‌ای جز افت فشار آب نداریم

۶

پزشکیان:

راهکارهای رفع چالش کم‌آبی باید ریشه‌ای، جامع و منطقه‌محور باشد

۲

قالیباف:

مردم؛ باطل السحر نقشه‌های دشمنان هستند

۲

در گفتگوی شاخه سبز با محمدحسین قربانی زواره متخصص جنگ شناختی مطرح شد:

میدان نبرد جنگ‌های شناختی روان انسان‌هاست

گزارش اختصاصی ۶

گزارش اختصاصی

سنگینی گرد و غبار در ریه‌های شهر قم

۳

دستور رئیس جمهور به ۳ وزیر دولت درباره امنیت غذایی

۲

«الهام علی‌اف»:

روابط ایران و آذربایجان در بهترین حالت قرار دارد

۲

شیر آقایی:

سانداکاران ایران کار سختی در قهرمانی آسیا دارند

۸

سرمقاله

زهره نعلبندی

بحران و چالش چندساله کمبود معلم

در طی دهه اخیر با توجه به افزایش تعداد دانش آموزان یکی از مهمترین مشکلات نظام آموزشی کشور، کمبود معلم برای برگزاری کلاس‌های درس است؛ چالشی که ریشه در یک سال یا یک مدیریت ندارد، بلکه ناشی از فراموشی استخدام فرهنگیان در چند دهه بوده است.

این درحالیست که جمعیت دانش‌آموزی کشور بر اساس آمارهای رسمی در سال ۱۳۹۲ حدود ۱۲ میلیون نفر و اکنون این رقم افزون بر ۱۶ میلیون نفر است و این رقم حاکی از آن است که در این مدت شاهد افزایش چند میلیونی در تعداد دانش‌آموزان در مقاطع ابتدایی و متوسطه هستیم.

در چند سال اخیر حتی آموزش و پرورش برای کمبود نیازهای خود علاوه بر ورودی‌های ثابت از طریق دانشگاه فرهنگیان و دبیری شهید رجایی، گام‌های خوبی را برای جذب معلمان توانمند براشته است، اما با توجه به بازنشستگی معلمان بحران کمبود معلم همچنان باقی مانده است. در چند سال اخیر دولت با همکاری وزارت آموزش و پرورش از طریق جذب ماده ۲۸، معلمان جدیدی را در اختیار گرفته است اما با توجه به نیازهای وسیع این وزارتخانه این راه حل هم در شرایط فعلی نتوانسته به علت بازنشستگی معلمان این کمبودها را برطرف کند.

البته امسال انتقادهای بسیاری به نحوه برگزاری این آزمون وجود دارد مثلا برخی رشته‌ها از دفترچه آزمون به صورت کامل حذف شده‌اند همچنین جذب معلم از برخی رشته‌های نامرتبط، اعلام دیر هنگام برگزاری آزمون و انتشار دفترچه، همچنین هزینه بالای ثبت نام در آزمون برای شرکت کنندگان از جمله ایرادات و اعتراضات مردم به برگزاری این آزمون بوده است.

کمبود معلم در ایران دلایل متعددی دارد مثلا حقوق کم معلمان و زیر خط فقر بودن بسیاری از آن‌ها، کاهش جذب دانشجو معلم، بازنشستگی گسترده معلمان، افزایش جمعیت دانش‌آموزی و تغییرات جمعیتی، و همچنین چالش‌های مربوط به گزینش و استخدام معلمان جدید از جمله این دلایل هستند.

بازنشستگی پیش از موعد اساسی‌ترین چالش نظام تعلیم و تربیت و علت کمبود معلم است چراکه در سال ۱۳۸۶ به دلیل اجرای قانون بازنشستگی پیش از موعد مقرر جمعی از معلمانی که از سابقه ۲۷ سال برخوردار بودند؛ تصمیم به بازنشستگی گرفتند.

لذا اکنون باید برای جذب و استخدام کمبود نیروی انسانی برنامه ریزی بلند مدت ۱۵ تا ۳۰ ساله را در دستورکار قرار داد و برای آن تصمیم گیری کرد.

افزایش جذب دانشجو معلمان، بهبود وضعیت معیشتی و حرفه‌ای معلمان، استفاده از ظرفیت‌های موجود و بهره گیری از فناوری‌های نوین آموزشی می‌توانند راهکارهایی برای رفع چالش کمبود معلم باشند.

در هر صورت این نکته مهم نباید فراموش شود که کمبود معلم در مدارس می‌تواند آسیب‌های جدی به نظام آموزشی و دانش‌آموزان وارد کند.

افزایش تراکم دانش‌آموزان در کلاس‌ها، کاهش کیفیت آموزش، افت تحصیلی دانش‌آموزان، افزایش بار کاری معلمان موجود، و در نهایت تضعیف انگیزه تحصیلی از جمله این آسیب‌ها هستند که باید برای جلوگیری از این آسیب‌ها در طی این سال‌ها به فکر چاره اندیشی برای رفع بحران کمبود معلم باشیم.

یادداشت ۱

تنش آبی قم

فرشته محقق

قم شهری قرار گرفته در نزدیکی کویر های مرکزی ایران با هوایی گرم و خشک است که این سال ها خشکی ان رو به فزونی است. از پیامدهای اقلیم خشک و گرم وجود ریز گردهایی است که نفس کشیدن را برای ما قمی دشوار کرده است.

چرا که استان قم این روزها در حوزه آب با چالش کمبود اب مواجه شده است که نمی توان آن را صرفاً در حوزه مدیریت منابع طبیعی تحلیل کرد؛ بلکه نیازمند نگاهی جامع تر در سطح حکمرانی، فرهنگ سازی عمومی، و همکاری فراگیر اجتماعی است. کاهش محسوس منابع آبی، ورود سد ۱۵ خرداد به وضعیت بحرانی است در واقع از نیمه های سال گذشته شد ۱۵ خرداد از چرخه تامین آب قم خارج شده و این نگرانی ها را از کمبود آب بیشتر کرده است. متاسفانه وابستگی ۷۰ درصدی به منابع خارج از استان، زنگ خطری است که باید با هوشیاری و اقدام فوری به آن پاسخ داده شود.

طبق آمار دقیق از مجموع ۱۱۲ میلیون متر مکعب مصرف سالانه آب استان، سهم فضای سبز حدود ۲۹ میلیون متر مکعب است؛ میزانی قابل تأمل که نیازمند بازنگری جدی در شیوه‌های آبیاری، نوع پوشش گیاهی، و بهره گیری از فناوری های نوین حفظ منابع است. در کنار آن، الگوی مصرف خانوارهای شهری که به‌طور میانگین ۱۵ متر مکعب برای یک خانواده چهار نفره است و سرانه‌ای حدود ۲۱۵ لیتر برای هر فرد، نشان از فاصله با استانداردهای مصرف بهینه دارد؛ فاصله‌ای که تنها با اراده‌ای جمعی و سیاست گذاری فعال قابل اصلاح خواهد بود.

از سوی دیگر همه برنامه ریزان می دانند قم با اقلیم خشک و نیمه‌خشک خود، هیچ گاه در زمره استان های پرآب کشور نبوده؛ اما امروز با رشد جمعیت، توسعه شهرک ها و افزایش نیازهای شهری، بار سنگینی بر زیرساخت‌های آب و فاضلاب آن وارد آمده است. منابع سطحی و زیرزمینی نیز به‌نسبت ۷۰ و ۳۰ درصد از کل تأمین آب شهر را شکل می دهند که در شرایط فعلی، ورودی اندک به سدها و افت شدید برداشت از چاه‌ها به علت ناترازی انرژی، این توازن را بیش از پیش به مخاطره انداخته است.

کمبود آب در قم صدای نگران کننده ای است که از دل کویر قم شنیده می شود. متاسفانه با قرار گرفتن قم انتهای حوزه آب ریز و ساختن سدهای متنوع بر روی رودخانه اصلی قم که از کوه های زاگرس سرچشمه می گرفت دیگر آبی به سمت قم نمی آید یعنی سهم شهرما از نزولات جوی هم به صفر رسانده اند.

به گفته کارشناسان امور آب استان ۷۰ درصد آب قم از طریق آب شیرین کن های خانه ها به هدر می رود اما کاهش کیفیت آب قم به گونه ای است که خانواده ها نمی توانند آب شیرین کن را از خانه های خود حذف کنند.

به نظر می رسد علاوه بر ترویج فرهنگ صرفه جویی در حوزه آب، لازم باشد برای رفع کمبود آب قم به سمت استفاده از تکنولوژی روز دنیا که ابرهای باران زا است برویم و از سوی دیگر با توجه به تجربه قم در کمک گرفتن از امور معنوی در رفع مشکلاتی از این دست علما برای خواندن نماز باران پیشقدم شوند، بی تردید نگاه خدای مهربان شامل حال دیار کریمه خواهد بود.

یادداشت ۲

توهین به حوزه های علمیه در یک مداحی نابخردانه!

مرتضی نجفی قدسی

حوزه های علمیه بر اساس گسترش مکتب انسان ساز اهل بیت (ع) بوجود آمده است و فرهنگ امام حسین (ع) مبارزه با جهالت است، آنوقت شایسته است که یک مداح در یک جلسه ی عظیم عزاداری به حوزه ی قم توهین کند و بگوید: «بر سردر حوزه علمیه قم بنویسید سگ حیدر بشوید شیخ شدن لازم نیست!» اگر در مقابل این سخنان بیهوده موضع گیری نشود حوزه های علمیه در انجام رسالت دینی و مذهبی خود لطمه می بینند.

در پی اهانت یک مداح به حوزه ی علمیه ی قم که در حقیقت اهانت به مکتب اهل بیت (ع) محسوب می شود، مرتضی نجفی قدسی در یادداشتی چنین قلمی کرده است:

بسم الله الرحمن الرحیم

«إِنَّمَا يُرِيدُ اللَّهُ لِيُذْهِبَ عَنكُمُ الرِّجْسَ أَهْلَ الْبَيْتِ وَيُطَهِّرَكُمْ تَطْهِيرًا» (احزاب، آیه ۳۳)

بدرستی که پروردگار اراده فرموده است تا هرگونه رجس و ناپاکی را از شما اهل بیت عصمت و طهارت پاک بگرداند و شما را پاکیزه و مطهر برای همیشه قرار داده است.

چون تذکری در باب مداحی می خواهم مطرح کنم اولاً این آیه ی شریفه را نقل کردم تا عرض کنم بر اساس همین تعریف و توصیفی که خدای متعال در قرآن کریم از اهل بیت (ع) نموده است پس بنابراین اول مداح اهل بیت خداست و دوم مداح اهل بیت (ع) هم نبی مکرم اسلام حضرت ختمی مرتبت محمد ابن عبدالله (ص) است که فرمود: «مثل اهل بیتی کمثل سفینه نوح من رکبها نجی و من تخلف عنها غرق» مثل اهل بیت من مانند کشتی نوح است که هر کس بر آن سوار شد نجات یافت و هر کس تخلف کرد غرق شد.

ائمه ی اطهار (ع) همگی منبع علم و دانش بوده اند، پیامبر اکرم (ص) فرمودند: «انا مدینه العلم و علی بابها فمن اراد المدینه فلیأتها من بابها» پیغمبر اکرم (ص) فرمودند من شهر علم هستم و علی ابن ابیطالب درب آن است، پس هر کس می خواهد وارد این شهر علم شود باید از باب امیرالمؤمنین (ع) وارد شود.

امیرالمؤمنین فرمودند: «سلونی قبل ان تفقدونی» هر چه می خواهید از من سؤال کنید قبل از آنکه مرا از دست بدهید و لیکن جهالت مردم آن زمان اجازه نداد جز عده ی قلیل از خرمن دانش آن حضرت بهره مند شوند و حال آنکه دانش آن حضرت به قدری بیکران بود که فرمودند: «لو کشف الغطاء ما ازددت یقیناً» یعنی اگر تمام پرده ها کنار برود هیچ یقینی به آن حضرت اضافه نمی شود!

خوب ببینید ما یک چنین امامی داریم که در پهنه ی علم، بیکران است و تمام اسرار خلقت را و تمام دانش ها را و تمام حقایق هستی و جهان آفرینش را می داند و ذره ای از آنها را در قالب کلماتی به نام «نهج البلاغه» برای ما تبیین کرده است، آن وقت شایسته است که یک مداح در یک جلسه ی عظیم و در اوج سینه زنی بگوید: بر سر در حوزه ی علمیه ی قم بنویسید سگ حیدر بشوید شیخ شدن لازم نیست!!

این سخن قبل از آنکه توهین به حوزه ی علمیه ی قم باشد در وهله ی اول توهین به امیرالمؤمنین علی (ع) است بدین معنا که آن حضرت نعوذ بالله علم پروری و عالم پروری را دوست ندارد، سگ پروری را دوست دارد!!

در این جمله یک دنیا جهالت و نفهمی و توهین به مکتب اهل بیت (ع) نهفته است. حوزه های علمیه از عصر ائمه اطهار و زمان امام صادق (ع) و امام باقر (ع) بر اساس هدایت بشر و تبیین حقایق قرآن و عترت پایه گذاری شدند و علمای بزرگ اسلام در طول ۱۲۰۰ سال چه زحماتی را متحمل شدند تا همین فرمایشات نورانی و گهربار اهل بیت را به مردم منتقل کنند، آنوقت آن مداح با این سخن شرم آورش در حقیقت می گوید ما را به این سخنان اهل بیت نیازی نیست و شما هم نمی خواهید سالها زحمت بکشید و درس بخوانید و حقیقت دین را بفهمید، همینقدر که بگویید سگ حیدر هستم خوب است! آیا این حرفها مسخ دین و آئین نیست!

به نظرم بزرگان حوزه ها و مخصوصاً حوزه ی علمیه ی قم از کنار این حرفهای جاهلانه به راحتی نگذرند، امام صادق (ع) در زیارت اربعین می فرمایند: «و بذل مهجته فیک لیستنقذ عبادک من الجهاله و حیره الضلاله» امام حسین (ع) خون مهجه ی قلبش را در راه خدا بذل و بخشش نمود تا بندگان خدا را از جهالت و نادانی و حیرت ضلالت نجات بدهد.

فرهنگ امام حسین (ع) مبارزه ی با جهالت است، آن وقت یک مداح می گوید «سگ حیدر بشوید شیخ شدن لازم نیست»! اگر در مقابل این سخنان بیهوده موضع گیری نشود حوزه های علمیه در انجام رسالت دینی و مذهبی خود لطمه می بینند.

از دوران قدیم به یاد دارم که در مجالس امام حسین (ع) اصل برنامه با منبری ها بود و مداحان بطور مختصر قبل از منبر مداحی می کردند ولی الآن در غالب جلسات این روحانیون هستند که پیش منبری مداحان شده اند و بعضی هیئات هم صرفاً به مداحان بسنده می کنند.

بالاخره برای این وضع فکری باید کرد، چطور یک نفر تا دروس حداقلی را در حوزه ها طی نکرده باشد نمی تواند روحانی و معمم شود، برای مداحان هم باید نظم و نظامی ایجاد کنند، به لحاظ محتوایی شعر و ادبیات آنها را قوی کنند و سطح فکر و اندیشه ی آنان را بالا ببرند، حداقل آنها را ملزم کنند مقاتل صحیح را بخوانند و از خود چیزی نگویند و البته مداحی چون مانند آواز خوانی یک رشته هنری است و با صوت و نغمات همراه است برای آن هم از اساتید فن استفاده کنند، گرچه با وجود هزاران مداح در جامعه بنظر می رسد یک رشته ی مستقل حوزوی و یا دانشگاهی در دانشکده الهیات برای آن پیش بینی شود و افراد حداقل چهار سال آموزشهای علمی و عملی لازم را فرا بگیرند.

به هر حال این توهین به مکتب اهل بیت و حوزه علمیه قم در یک مجلس کوچک و دورافتاده نبوده، بلکه در یک جلسه عظیم چند هزار نفری و فیلم و کلیپ آن هم در فضای مجازی مرتب دیده می شود و شایسته است در مقابل این انحراف و گمراهی امر بمعروف و نهی از منکر شود.

معاون رییس جمهور:

حاشیه‌نشینی تهران نتیجه تمرکزگرایی است

شاخه سبز - معاون رییس‌جمهور در امور توسعه روستایی و مناطق محروم کشور با تاکید بر اینکه بزرگترین معضل تهران مهاجرت و حاشیه‌نشینی است، گفت: برنامه دولت حرکت در مسیر مهاجرت معکوس و بازتعریف توسعه با تمرکز بر رفع محرومیت در اطراف پایتخت است.

عبدالکریم حسین‌زاده روز یکشنبه در گفت‌وگو با خبرنگار ایرنا اظهار کرد: مساله اصلی پایتخت، حاشیه‌نشینی است؛ بطوریکه تهران از سراسر کشور مهاجر می‌پذیرد و بخش عمده‌ای از این مهاجران در نواحی حاشیه‌ای و روستاهای اطراف تهران ساکن می‌شوند که همین امر وضعیت نگران کننده‌ای را ایجاد کرده است.

وی با اشاره به راهبرد دولت چهاردهم در مدیریت مهاجرت‌ها افزود: رییس جمهور ماموریت مشخصی به ما داده تا مسیر مهاجرت معکوس را تسهیل کنیم، نخستین گام در این مسیر شناسایی دلایل مهاجرت و ظرفیت‌های مناطق مبدأ مهاجرت است تا با رفع ضعف‌ها، جاذبه ماندگاری در مناطق مختلف کشور ایجاد شود.

حسین‌زاده با بیان اینکه خواسته‌ها و نیازهای تهران با روستاهای اطراف آن بطور کامل متفاوت است، گفت: تراکم بالای ترافیک و سطح خدمات متمرکز در پایتخت باعث شده تا برنامه‌ریزی ویژه‌ای برای این مناطق لازم باشد. تمرکزگرایی سال‌های گذشته سبب شد بخش بزرگی از امکانات در تهران متمرکز شود که پیامد آن، گسترش محرومیت در مناطق حاشیه‌ای و روستایی بوده است.

وی همچنین از همکاری کامل وزارت کشور، استانداران و به ویژه استاندار تهران در این زمینه خبر داد و تاکید کرد: بازتعریف توسعه و حرکت به سوی مهاجرت معکوس یکی از مهم‌ترین سیاست‌های دولت است و با هم‌افزایی میان دستگاه‌ها و مدیران اجرایی می‌توان به توسعه متوازن و کاهش آسیب‌های ناشی از مهاجرت دست یافت.

معاون رییس جمهور در امور توسعه روستایی و مناطق محروم یادآور شد: توسعه بدون همکاری و هم‌افزایی ممکن نیست و این هم‌گرایی باید به نفع مردم و کشور تمام شود.

دستور رئیس‌جمهور به ۳ وزیر دولت درباره امنیت غذایی

شاخه سبز- در پی ارسال گزارشی از سوی معاونت راهبردی رئیس جمهور درباره تحولات جهانی و منطقه‌ای در حوزه امنیت غذایی، رئیس‌جمهور، با صدور دستوری خواستار بررسی دقیق وضعیت موجود و تدوین راهکارهای عملیاتی برای تأمین پایدار امنیت غذایی کشور شد.

به گزارش ایرنا از روابط عمومی معاونت راهبردی ریاست جمهوری، در پی ارسال گزارشی از سوی معاونت راهبردی رئیس‌جمهور درباره تحولات جهانی و منطقه‌ای در حوزه امنیت غذایی، رئیس‌جمهور، با صدور دستوری خطاب به وزرای جهاد کشاورزی، بهداشت، درمان و آموزش پزشکی و امور خارجه، خواستار بررسی دقیق وضعیت موجود و تدوین راهکارهای عملیاتی برای تأمین پایدار امنیت غذایی کشور شد.

پزشکیان در این دستور بر لزوم هماهنگی منطقه‌ای و آینده‌نگری نسبت به نیازهای کشور در حوزه سلامت و تغذیه تأکید کرد و خواست موضوع در بالاترین سطح مدیریتی وزارتخانه‌ها مورد توجه قرار گیرد.

خبر

هشدار جدی عارف به محتکران:

با هر نوع احتکاری برخورد می‌کنیم

شاخه سبز- معاون اول رئیس‌جمهور ضمن هشدار جدی به محتکران، گفت: با هر نوع احتکاری برخورد می‌کنیم و انباری که مملو از کالا است و مشخص است که با چه هدفی پُر از کالا شده، در صورت نیاز آن انبار را باز می‌کنیم و با قیمت مصوب به فروش می‌رسانیم.

به گزارش ایرنا از ریاست‌جمهوری، محمدرضا عارف در جلسه مشترک معاونین اول قوه مجریه و قضائیه که رئیس دفتر رئیس جمهور، وزرای راه و شهرسازی، دادگستری و صنعت، معدن و تجارت، رئیس بنیاد شهید و امور ایثارگران، سخنگوی دولت، معاون حقوقی رئیس‌جمهور، شهردار تهران، رئیس سازمان بازرسی کل کشور و مسئولان دستگاه‌های دولتی و قضائی حضور داشتند، با تبریک به مناسبت روز قوه قضائیه و اشاره به اینکه دشمن در جنگ ۱۲ روزه برنامه‌ریزی کرده بود که با حذف چهره‌های تأثیرگذار نظام مقدس جمهوری اسلامی ایران به کشور و نظام ضربه بزنند، گفت: در جنگ ۱۲ روزه مردم با همدلی و انسجام کار را تمام کردند.

وی با اشاره به جنگ اقتصادی دشمنان با مردم و ایران، بر ضرورت حفظ آمادگی کامل در برابر توطئه‌های دشمنان از جمله بخش اقتصادی تأکید کرد و گفت: از ساعات اولیه پس از اعلام توقف آتش بازسازی و برنامه‌ریزی خوبی برای حفظ آرامش در کشور ایجاد شده است.

معاون اول رئیس‌جمهور تصریح کرد: راهبرد نظام حفظ و تقویت آرامش در جامعه است اما دولت و نظام، آماده برخورد با هرگونه شیطنت رژیم صهیونیستی و حامیانش است چرا که طرف مقابل به هیچ یک از معیارهای آزادی، اخلاق، انسانیت و حقوق بشر پایبند نیست و در جنگ ۱۲ روزه نشان داده‌ایم مردان روزهای بحران هستیم و در زمان جنگ تحمیلی ۸ ساله نیز با وجود اینکه تجهیزات نظامی نداشتیم اما در آن بحران موفق شدیم.

عارف خاطرنشان کرد: با آمادگی‌ای که وجود دارد و با توکل به خدا و همکاری مردم اگر شیطنتی متوجه نظام جمهوری اسلامی شود، برخورد سختی با دشمن صورت خواهد گرفت. این مسیر باید با همدلی و همکاری بین قوای سه‌گانه و مردم تقویت شود.

وی با اشاره به آسیب‌شناسی عملکرد دستگاه‌های دولتی از جنگ ۱۲ روزه، گفت: معاون اول و رئیس‌جمهور به صورت جداگانه با دستگاه‌های مختلف درگیر جنگ جلسات متعددی برگزار کردیم و از خدمات ارزنده آنان قدردانی شد که تمامی دستگاه‌ها یک قرائت از جنگ را همراه با آسیب‌شناسی که در کدام بخش‌ها بهتر می‌توانیم حرکت کنیم را ارائه خواهند کرد.

معاون اول رئیس جمهور همچنین با قدردانی از معاون اول قوه قضائیه برای کمک به دولت در اجرای مصوبات ستاد تنظیم بازار و با بیان اینکه بخش‌های اقتصادی معدودی در ارتباط با اجرای مصوبات ستاد تنظیم بازار بهانه‌هایی به زعم خودشان قانونی می‌آورند، خاطرنشان کرد: بازگرداندن قیمت‌ها به قبل از جنگ ۱۲ روزه به پشتوانه و حمایت قوه قضائیه است و باید از بخش‌های قضائی به دلیل مواضع قانونی به ویژه در جلوگیری از احتکار و برخورد با سودجویی عده محدودی که به سود خود نگاه می‌کنند تقدیر کرد.

عارف با تأکید بر اینکه اقدامات و همراهی قوای قضائیه و مجریه در جنگ ۱۲ روزه الگوی خوبی از وحدت و انسجام است، از همکاری و هماهنگی بین دو قوه به ویژه در حوزه تنظیم بازار و نظارت کالاهای اساسی و مورد نیاز مردم قدردانی و تصریح کرد: همه ارکان نظام و مردم پیام یکصدایی را از ایران به جهانیان نشان دادند.

وی با اشاره به اینکه اجرای ماده ۴۸ قانون برنامه هفتم پیشرفت راهبرد دولت و کشور است بیان کرد: جمع‌بندی از ٦ برنامه پیشین این بوده که به سمت آزادسازی حرکت کنیم اما باید دید در چه زمانی این راهبرد اجرایی می‌شود و آیا در زمان جنگ اجرای بند آزادسازی امکان‌پذیر است یا خیر؟

معاون اول رئیس‌جمهور گفت: در شهریور ماه گذشته با زحمتکشان و کشاورزان کاشت برنج جلسه‌ای گذاشتیم و اعلام کردیم اگر به واردات برنج اجازه داده شود قیمت این محصول به زیر هر کیلو ۸۰ هزار تومان خواهد آمد اما به دلیل رفتار عده‌ای این محصول را به زعم خودشان احتکار کرده و تمامی محصول برنج کشاورزان را پیش خرید می‌کنند که قیمت آن در حال حاضر با رقم واقعی فاصله بسیار زیادی دارد که این وهن نظام است که این عده محدود از شرایط سواستفاده می‌کنند و اگر سود حاصل از فروش این محصول در حال حاضر به حساب کشاورزان می‌رفت مسئله‌ای وجود نداشت اما زحمتکشان این بخش از کشور هیچ سود و منفعتی از قیمت کنونی محصول برنج ندارند.

عارف افزود: عده‌ای خاص و محدود و با صدایی بلند در برابر اقدامات دولت در برخورد با سودجویی دلالان و احتکارکنندگان مباحث به زعم خودشان قانونی مطرح می‌کنند که مشخص نیست چگونه این قوانین را خلق می‌کنند.

وی با اشاره به اینکه با وجود پیش‌بینی‌ها از وجود برخی مشکلات در اسفند ماه سال گذشته و جنگ ۱۲ روزه اما دولت در تأمین کالاهای اساسی عملکرد خوب و قابل قبولی داشت گفت: تمامی بخش‌های قوه قضائیه و دولت و همچنین سازمان تعزیرات و نهادهای نظارتی به ویژه در جنگ ۱۲ روزه عملکرد خوبی داشتند که هماهنگی و یکدست بودن افتخاری برای تمام نهادهای نظارتی و حکومتی است تا جایی که در یکی از استان های کشور که با جابجایی ۸ میلیون نفر جمعیت در جنگ ۱۲ روزه روبرو شد کمبود کالایی وجود نداشت که این تأمین کالاها بدون انسجام امکانپذیر نبود و باید این مسیر با قوت و جدیت به جلو رود.

معاون اول رئیس‌جمهور با اشاره به تعبیر و تفسیر بخش محدودی از قوانین در کشور در راستای منافع اقتصادی بنگاه‌های خود تأکید کرد: قوانین برای شرایط عادی است و در زمان جنگ منافع و امنیت ملی و توده‌های مردم در نظر گرفته می‌شود و اتخاذ تدابیر و اقدامات اقتصادی در اختیار ذاتی حکومت است که از طرف دولت اعلام می‌شود.

عارف تاکید کرد: همه اقدامات را با نظم و قوانین از جمله در تعزیرات دنبال می‌کنیم اما می‌توانستیم همه قوانین تعزیراتی را در ستاد مقابله با تحریم پیگیری کنیم و دست دولت در بخش‌های مختلف باز است و اختیارات کافی و کامل داریم. اما به دنبال حفظ و تقویت آرامش کنونی در جامعه هستیم و می‌خواهیم روند اجرای راهبردهای برنامه هفتم پیشرفت آسیبی نبیند.

پزشکیان:

راهکارهای رفع چالش کم‌آبی باید ریشه‌ای، جامع و منطقه‌محور باشد

شاخه سبز- رئیس‌جمهور، با تأکید بر ضرورت ایجاد تعادل میان منابع و مصارف آب به‌عنوان شرط بنیادین توسعه پایدار، خواستار تدوین راهکارهای علمی، جامع و منطقه‌محور برای مقابله با چالش کم‌آبی شد و بر نقش مؤثر دانشگاه‌ها، رسانه ملی و نظام آموزشی در حل این مسئله ملی تأکید کرد.

به گزارش ایسنا، جلسه هم اندیشی دولت با دانشگاهیان به منظور یافتن راهکارهای علمی و کاربردی رفع چالش کم آبی در کشور پیش از ظهر امروز - یکشنبه - با حضور رئیس جمهور، وزرای نیرو، کشاورزی و علوم و جمعی روسای و اساتید دانشگاههای مطرح کشور برگزار شد.

در این جلسه مسعود پزشکیان، ضمن تأکید بر ضرورت رعایت اصل تعادل میان منابع و مصارف آب به عنوان یکی از بنیادی‌ترین اصول توسعه پایدار، اظهار کرد: عدم رعایت این اصل، منشأ بخش عمده‌ای از مشکلات کنونی در حوزه آب کشور است. باید به دقت ارزیابی کنیم که اقداماتی که طی سال‌های اخیر با صرف هزینه انجام شده‌اند، تا چه میزان توانسته‌اند در کاهش مصرف آب مؤثر واقع شوند.

رئیس جمهور بر ضرورت تشکیل کارگروه‌های تخصصی میان دولت و دانشگاه با حضور تمامی بخش‌های مرتبط تأکید کرد و افزود: چون حل مسئله کم‌آبی محدود به یک بخش خاص نیست و به نوعی همه حوزه‌های مدیریتی را در بر می‌گیرد، لازم است راهکارهای ارائه‌شده ریشه‌ای و جامع باشد تا از عوارض احتمالی در دیگر بخش‌ها جلوگیری شود.

پزشکیان همچنین تأکید کرد: این کارگروه‌ها باید در استان‌ها با هماهنگی استانداری‌ها و دانشگاه‌های منطقه‌ای شکل گرفته و به شهرستان‌ها تسری یابند، چرا که شرایط هر منطقه به لحاظ اقلیمی و جغرافیایی منحصر به فرد است و نسخه‌های حل مسئله نیز می‌بایست متناسب با ویژگی‌های محلی تدوین شود.

رئیس جمهور بر اهمیت آگاه‌سازی مدیران، مسئولان و سیاستگذاران کشور درباره وضعیت آبی و دلایل بروز چالش در این بخش تأکید کرد و اظهار داشت: باید تلفیقی از گزارش‌های وزارت نیرو و دانشگاه‌ها به مسئولان ارائه شود تا حساسیت لازم نسبت به موضوع ایجاد شود. همچنین داده‌ها و گزارش‌های مرتبط باید به شکل عمومی و فراگیر در اختیار عموم مردم قرار گیرد تا همگان درک صحیحی از مخاطرات موجود داشته باشند و در مسیر همکاری و مشارکت قرار گیرند.

پزشکیان در این زمینه، نقش رسانه ملی به عنوان رکن مهمی در آگاه‌سازی عمومی و همراه‌سازی مردم برای انجام اقدامات پیشگیرانه و اجرای سیاست‌ها را مورد تأکید قرار داد و بر اهمیت آموزش در مدارس به عنوان دیگر مؤلفه ضروری در فرهنگ‌سازی و تربیت نسل آینده در حفظ منابع آب تأکید کرد.

رئیس جمهور با بیان اینکه حل چالش کم‌آبی نیازمند تغییر نگرش است، گفت: این مسئله یک پروژه مقطعی نیست، بلکه روندی مستمر و پایدار است که باید در آن پنج اصل مهم مهندسی آب و خاک و کشت، آموزش مؤثر، سیاست‌های تشویقی، برخورد قانونی با متخلفین و نظام ارزیابی و نظارت مستمر مد نظر قرار گیرد.

پزشکیان با اشاره به اینکه دانشگاه‌های نسل سوم و چهارم در جهان امروز، علاوه بر رسالت آموزشی، بر حل مسایل متمرکز شده اند، تصریح کرد: انتظار دارم دانشگاه‌های کشور ما نیز با ورود جدی به مسایل ملی، راهکارهای عملی و راه‌گشا ارائه دهند تا خروجی فعالیت‌های آموزشی و پژوهشی آنها در توسعه متوازن و پایدار کشور تجلی یابد.

در این نشست مهم، گزارشی جامع و تفصیلی ارائه شد که ضمن بررسی نحوه ورود دانشگاه به موضوع کم‌آبی، دلایل پیدایش و تشدید این بحران طی ده‌ها سال گذشته به بحث و بررسی گذاشته شد.

همچنین مولفه‌های تأثیرگذار بر عدم توازن میان منابع و مصارف آب در کشور از جمله هدررفت گسترده آب در بخش شرب، عدم تطابق مصرف و هزینه در بخش کشاورزی، عدم هزینه اثر بخش انتقال آب از دریا، برداشت‌های غیر اصولی از منابع آب زیرسطحی، عدم اجرای کامل سیاست‌های آبی، فرسودگی شبکه‌های توزیع، سیستم‌های سرمایشی منسوخ، تغییرات اقلیمی، کمبود هوشمندسازی در داده‌برداری منابع آبی، مسایل سیاسی و امنیتی، ضعف هماهنگی‌های بین‌بخشی و بارگذاری بی‌رویه روی منابع آب و اتخاذ برخی تصمیمات نادرست ناشی از فقدان اطلاعات دقیق و داده‌های علمی به تفصیل مورد واکاوی قرار گرفت.

قالیباف:

مردم؛ باطل السحر نقشه‌های دشمنان هستند

شاخه سبز - رئیس مجلس گفت: اگر بر حفظ انسجام ملی اهتمام بخشیم، نه تنها از هر تجاوز مجددی به کشورمان جلوگیری خواهد شد، بلکه دشمن مجبور به پذیرش حقوق مردم ایران می‌شود.

به گزارش خبرنگار مهر، محمدباقر قالیباف در نطق پیش از دستور جلسه علنی امروز (یکشنبه، ۲۹ تیر ماه)، اظهار کرد: امروز بر همگان روشن شده که دشمن در جنگ ۱۲ روزه تحمیلی ضربه بزرگی از مردم ایران خورده است.

وی ادامه داد: بزرگ‌ترین عامل بازدارنده دشمن از دست‌درازی مجدد به ایران عزیز، انسجام ملی است که دنیا آن را مشاهده کرد. بی‌تردید حفظ این انسجام بزرگ‌ترین وظیفه هر ایرانی است و لازمه این انسجام، فصل الخطاب دانستن رهبر معظم انقلاب به عنوان تکیه‌گاهی اطمینان بخش است.

ئیس مجلس شورای اسلامی بیان کرد: بیانات حکیمانه رهبر انقلاب در دیدار با مسئولان قوه قضائیه بار دیگر راهنمای خواص و مایه دلگرمی مردم بود. امر ملی دانستن کار بزرگ ملت در شکست دادن دشمن، مفهوم مهمی است که ایشان بر آن تأکید کردند.

وی با بیان اینکه دشمن بزرگترین شکست را از ملت ایران خورد، تصریح کرد: این دست ملت بود که به صورت دشمن سیلی زد. این ملت پیوندی از عمق جان با کشور خود دارد و بی‌وطن‌ها، ملت‌های اجاره‌ای یا مزدوران آواره، توان فهم نسبت تاریخی ملت ایران با کشورشان را ندارند. مردم ایران باطل السحر نقشه‌های دشمنان ایرانند.

قالیباف افزود: تصریح رهبر معظم انقلاب بر اینکه این یکپارچگی افراد با جهت گیری های سیاسی مختلف و بعضاً متقابل و با وزن‌های مذهبی مختلف را اتحاد عظیم ملی دانستند، وظیفه‌ای سنگین برای نخبگان و مسئولان ایجاد می‌کند. مأموریت رهبر حکیم انقلاب به همه ما این است که نگهبان این امر ملی باشیم و بر همه واجب است که از آنچه این اتحاد و یکپارچگی را تضعیف می‌کند، پرهیز کنند و در مقابل ذینفعان انشقاق و اختلاف، سینه‌سپر کنند.

رئیس مجلس شورای اسلامی تاکید کرد: نباید اجازه داد کسی در شکاف اختلاف سلیقه‌ها برای خود یا جناح سیاسی‌اش لانه و آشیانه بسازد. افراد گوناگونی از سر کینه یا غضب نسبت به ایران یا نظام و یا برای گروه گرایی سیاسی، بقای خود را در چنگ زدن به چهره وحدت‌آفرین نظام می‌بینند، اما ملت ایران عزم همدلی و یکپارچگی کرده است و به یاری خدا این امر ملی روز به روز قوی‌تر خواهد شد.

وی ریل گذاری رهبر انقلاب در حوزه رفتاری را فصل الخطابی روشن برای همه به خصوص نیروهای انقلابی و صاحبان تریبون دانست و گفت: اعتراض از سر بی اطلاعی و بی‌صبری و پافشاری بر یک نظر یا لحن نادرست و نسنجیده، ذیل هر نام و عنوانی به ضرر کشور است و باید از آن پرهیز شود.

قالیباف ادامه داد: آن سیاست گذاری که مقام معظم رهبری برای دیپلماسی و میدان کردند و تعیین کردند که ایران در همه عرصه‌ها فقط با دست پر و از موضع قدرت وارد می‌شود، چراغ راه دستگاه سیاست خارجی و نیروهای مسلح است که نشان می‌دهد راهبرد اصلی، قوی شدن ایران در عرصه‌های مختلف است و باعث می‌شود دشمن به جای اینکه دنبال صلح تحمیلی یا جنگ تحمیلی برود، پاسخگوی مطالبات به حق مردم ایران باشد.

وی اظهار کرد: ما بر این باوریم اگر همه با فصل الخطاب دانستن رهبر انقلاب، ذیل رهنمودهای ایشان عمل کنیم و مخصوصاً بر حفظ انسجام ملی اهتمام بخشیم، نه تنها از هر تجاوز مجددی به کشورمان جلوگیری خواهد شد، بلکه دشمن مجبور به پذیرش حقوق مردم ایران می‌شود.

ایران همواره در کنار مردم سوریه می‌ایستد

رئیس مجلس شورای اسلامی در ادامه با اشاره به تجاوزهای وحشیانه رژیم صهیونیستی به دمشق، گفت: ایران همواره در کنار مردم سوریه می‌ایستد و از یکپارچگی و تمامیت ارضی این کشور دفاع می‌کند، اما تجاوزهای گسترده رژیم صهیونی علیه افراد دست نشانده و وابسته به نظام سلطه پیام‌های مهمی را با خود به همراه داشت.

قالیباف ادامه داد: امت اسلامی امروز فهمیده که دمشق آخرین پایتخت یک کشور اسلامی نخواهد بود که این رژیم به آن حمله می‌کند و دولت‌ها و امت‌های اسلامی، پیش از آنکه این آتش دامن آنها را بگیرد باید برای کشیدن قلاده سگ زنجیری آمریکا متحد شوند. قصد رژیم بی‌ثبات سازی، خلع سلاح، تجزیه کشورهای جهان اسلام و توسعه فضای سرزمینی است.

رئیس مجلس شورای اسلامی بیان کرد: حاکمیت‌هایی که امنیت خود را در همراهی با زیاده‌خواهی‌های این رژیم جنایتکار تعریف کرده اند، بدانند که در یک حباب داخل اقیانوسی طوفانی ساکن شده اند و فرصت زیادی برای حفظ تمامیت ارضی خود ندارند. رژیم صهیونیستی دشمن هر نوع صلح، ثبات، حق حاکمیت و یکپارچگی سرزمینی در سراسر منطقه است و تنها زبانی که می‌فهمد، زبان قدرت است.

دولت‌های اسلامی باید در مقابل این رژیم تمامیت‌خواه بایستند

وی ادامه داد: بمباران تمامی امکانات دفاعی سوریه در ماه‌های اخیر و حمله به دمشق و تهدید اشغال سرزمینی و تلاش عیان برای تجزیه این کشور، حقیقتی آشکار برای آن دسته از افراد ساده اندیش بود که گمان می‌کردند اطاعت از این سگ هار بی مهار، صلح و ثبات به ارمغان می‌آورد. حالا دیگر زمان آن رسیده که دولت‌های اسلامی به خود جرأت دهند و در مقابل این رژیم تمامیت‌خواه به پشتیبانی امت اسلامی بایستند و او را عقب برانند.

قالیباف در ادامه گفت: تحریم تسلیحاتی رژیم آپارتاید صهیونیستی توسط ۱۱ کشور در نشست بوگوتا اقدامی شجاعانه است که می‌تواند تبدیل به الگویی عملی برای مقابله مؤثر با این رژیم شود. کشورهای مسلمان ظرفیت‌های عظیم اقتصادی برای فشار بر این رژیم دارند که باید با عبور از بیانیه‌خوانی صرف، در عمل برای متوقف کردن توسعه‌طلبی و ماشین نسل کشی رژیم صهیونی وارد میدان شوند و خود را از شر نقشه‌های آینده آن نجات دهند.

وی بیان کرد: در جهان امروز گزارشگر سازمان ملل در امور حقوق بشر فلسطین اشغالی خانم فرانچسکا آلبانیز که در اقدامی نادر، نسل کشی و آپارتاید رژیم را به طور منظم و دقیق مستند و به جهانیان اعلام کرده است، توسط آمریکا تحریم می‌شود. در چنین جهانی که پاسبانان حقیقت تحریم و جنایتکاران جنگی تشویق می‌شوند، کشورهای مستقل یا باید به خود جرأت دهند و در برابر این متجاوزان بین المللی بایستند، یا مرگ تدریجی و تجزیه کشورشان را به تماشا بنشینند

رئیس مجلس شورای اسلامی گفت: امروز که برای همه روشن شده چه نقشه‌های شومی برای خلع سلاح و به خاک و خون کشیدن تمام منطقه طراحی شده است، مطمئن هستیم به یاری خدا صفحه‌ای جدید از مقاومت در برابر نسل کشی، جنایت و اشغالگری رژیم صهیونی در منطقه و جهان ورق خواهد خورد.

خبر

معاون عملیات ارتش خبر داد:

امنیت حریم هوایی ایران تامین شد

شاخه سبز- دریادار موسوی گفت: ما توانستیم با بهره‌گیری از سامانه‌های پدافندی موجود و جایگزینی سامانه‌های جدید، فضای کشور را پوشش دهیم و امنیت حریم هوایی ایران عزیز را تأمین کنیم.

به گزارش شاخه سبز ، امیر دریادار «محمود موسوی» معاون عملیات ارتش جمهوری اسلامی ایران در گفت‌وگو با دفاع‌پرس، با اشاره به دستاوردهای نیروهای مسلح و ارتش جمهوری اسلامی در دفاع مقدس ۱۲ روزه، اظهار کرد: در این جنگ تحمیلی، اولین اقدامات دشمن صهیونیستی علیه سامانه‌های راداری و پدافندی کشور بود که همرزمان ما در نیروی پدافند هوایی ارتش جمهوری اسلامی ایران شبانه‌روز پای سامانه‌ها بودند و به مقابله با دشمن پرداختند.

امیر دریادار موسوی با اشاره به جنایات رژیم صهیونیستی در این جنگ، افزود: رژیم جنایتکار صهیونیستی تهاجم ناجوانمردانه‌ای را به خاک ایران انجام داد و از این تهاجم اهدافی را دنبال می‌کرد.

معاون عملیات ارتش به توانمندی پدافند هوایی در تأمین امنیت آسمان کشور اشاره و عنوان کرد: دشمن صهیونیستی به دنبال از بین بردن توان پدافندی ایران بود و بخشی از سامانه‌های پدافندی ما در این جنگ آسیب دیدند؛ اما با تلاش همرزمانم سامانه‌های آسیب‌دیده جایگزین و در محل‌های از پیش تعیین‌شده مستقر شدند.

وی ادامه داد: ما توانستیم با بهره‌گیری از سامانه‌های موجود و جایگزینی سامانه‌های جدید، فضای کشور را پوشش دهیم و امنیت حریم هوایی ایران عزیز را تأمین کنیم؛ بنابراین دشمن با وجود تلاش‌های مذبوحانه‌اش نتوانست به اهداف خود برسد.

امیر موسوی با بیان اینکه دشمن صهیونیستی به تنهایی وارد جنگ نشد و آمریکا و ناتو به او کمک کردند، گفت: ظرفیت نیروهای مسلح ایران فراتر از این است که رژیم نامشروع صهیونیستی بتواند با آن مقابله کند؛ اما حامیان رژیم غاصب از ماه‌ها قبل با جمع‌آوری اطلاعات به این رژیم کمک کردند و ما آمریکا را در جنایت رژیم صهیونی، سهیم می‌دانیم.

معاون عملیات ارتش خاطرنشان کرد: ملت ایران در کنار نیروهای مسلح نشان دادند که وحدت و یکپارچگی‌شان گسست‌ناپذیر است و همانند دوران هشت سال دفاع مقدس، در این جنگ هم نشان دادیم که دشمن در مواجهه با ایران، نمی‌تواند کاری از پیش ببرد.

«الهام علی‌اف»:

روابط ایران و آذربایجان در بهترین حالت قرار دارد

شاخه سبز - رئیس جمهور جمهوری آذربایجان در پاسخ به خبرنگار مهر تأکید کرد که روابط تهران و باکو در سطح بسیار عالی قرار دارد و این مناسبات ادامه خواهد داشت.

به گزارش خبرگزاری مهر، «الهام علی‌اف» رئیس جمهور جمهوری آذربایجان در حاشیه دیدار با خبرنگاران کشورهای مختلف در شهر «خانکندی» به سوالات خبرنگار مهرِ حاضر در «اجلاس رسانه‌ای شوشا» پاسخ داد.

«اجلاس رسانه‌ای شوشا» با حضور خبرنگاران کشورهای مختلف هم‌اکنون در شهر خانکندی جمهوری آذربایجان در حال برگزاری است.

الهام علی‌اف با اشاره به اینکه «ما اخیراً میزبان جناب مسعود پزشکیان رئیس جمهور ایران در همین شهر خانکندی بودیم که اتفاق مثبتی بود» درباره چشم‌انداز روابط تهران و باکو گفت: روابط تهران و باکو در سطح بسیار خوبی دنبال می‌شود، مراودات ما با ایران عالی است و این مناسبات ادامه خواهد داشت.

وی همچنین درباره روند احداث کریدور ارس از طریق رودخانه ارس افزود: روندِ ساخت این کریدور به خوبی پیش می‌رود و تقریباً از طرف ما این پروژه به اتمام رسیده است و منتظریم بخش مربوط به ایران از طرف شرکت ایرانی به اتمام برسد.

علی‌اف در ادامه تاکید کرد: ما بخش مهمی از این کریدور را در آق‌بند- کلاله- جلفا به پایان رسانده‌ایم احتمال می‌دهم این پروژه تا آخر سال جاری میلادی به بهره‌برداری برسد.

علی‌اف گفت: «مسیری از خاک ایران به سمت جلفا در حال ساخت است و به زودی به عنوان مسیر ریلی به بهره‌برداری خواهد رسید.»

رئیس جمهور جمهوری آذربایجان در پایان خطاب به خبرنگار مهر تأکید کرد: «لطفا سلام من را به آقای مسعود پزشکیان رئیس جمهور محترم ایران و برادرانمان در ایران برسانید.»

دستگیری سارقین قطعات خودرو در قم

شاخه سبز - رئیس پلیس آگاهی استان قم از دستگیری دو نفر از سارقین قطعات خودروهای پراید و کشف ۵ فقره سرقت و ۳۰ حلقه لاستیک مسروقه خبر داد.

به گزارش شاخه سبز به نقل از پایگاه خبری پلیس در روز یکشنبه ۲۹ تیر، سرهنگ جعفر عباسعلی پور رئیس پلیس آگاهی استان قم اظهار کرد: در پی سرقت‌های متعدد قطعات خودروی پراید در سطح شهر، ماموران پلیس آگاهی استان طی اقدامات فنی و پلیسی دو نفر از سارقین را شناسایی و متهمان را در مخفیگاهشان شناسایی و در یک عملیات غافلگیرانه دستگیر کردند.

عباسعلی پور بیان کرد: در مخفیگاه متهمان تعداد ۲۳ حلقه لاستیک و تعدادی فن پراید و سایر قطعات خودرو کشف شد.

وی افزود: در تحقیقات صورت گرفته متهمان به ۵ فقره سرقت خودرو و ۳۰ فقره لاستیک خودرو در سطح شهر اعتراف کردند.

سنگینی گرد و غبار در ریه های شهر قم

گفتگوی اختصاصی

فاطمه مداح نظری - الان چند سالی می شود که گرد و غبار مهمان ناخوانده قمی هاست و مشکلات زیادی را برای شهر و شهروندان فراهم کرده است. این مهمان ناخوانده بسیاری از روزها را به تعطیلی کشانده و خدمات دهی به مردم را با مشکلات زیادی مواجه ساخته است.

پیام های هشدار و سطح نارنجی، و قهوه ای به خبری آشنا برای مردم قم تبدیل شده که به عاملی برای بحران در قم بدل شده است و ریه های مردم شهر را سنگین کرده است.

مدیرکل امور بیابان سازمان منابع طبیعی و آبخیزداری کشور با اشاره به بروز گرد و غبار در قم، علت اصلی بروز گرد و غبار در این استان را کمبود آب عنوان کرده است. علت اصلی بروز گرد و غبار در استان قم، خشکسالی های گسترده و قطع حقابه های زیست محیطی است.

باید برای پایداری اکوسیستم در قم اقدامات اساسی صورت بپذیرد و دستگاهای ملی باید از طرح‌های مقابله با بیابان‌زایی در این استان کاملاً حمایت کنند.

تغییر الگوی کشت، افزایش بهره‌وری منابع آبی و جایگزین چرای دام برای جوامع بومی و محلی از مسائلی است که باید به صورت جدی و ضروری مورد پیگیری قرار گیرد و مسئولان آسیب جدی بیابان‌زایی در قم را مورد توجه ویژه قرار دهند.

در شرایط بحرانی‌تر و در روزهای «بسیار ناسالم»، این روند با افزایش موارد بستری بیماران قلبی و ریوی به اوج خود می‌رسد و هزینه‌های گزافی را به سیستم درمانی تحمیل می کند؛ هزینه‌هایی که در نهایت از طریق مالیات و حق بیمه، از جیب عموم مردم پرداخت می‌شود.

اما خسارت‌های اقتصادی این بحران به بخش سلامت محدود نمی‌شود و ریشه بهره‌وری اقتصاد شهر، یعنی نیروی کار آن، را هدف قرار می‌دهد. آلودگی هوا با تضعیف سرمایه انسانی، از دو مسیر به اقتصاد ضربه می‌زند. نخست، پدیده غیبت از کار است؛ جایی که کارمندان و کارگران به دلیل بیماری خود یا لزوم مراقبت از فرزندان و سالمندان بیمار، مجبور به گرفتن مرخصی استعلاجی می‌شوند و چرخه‌ی تولید و ارائه خدمات را کند می کنند.

مدیرکل سابق حفاظت محیط‌زیست قم نیز گفته است که تعداد روزهای ناسالم در این استان نسبت به سال‌های گذشته افزایش چشمگیری داشته است.

محمدحسین بازگیر افزود: هوای شهر قم در کمتر از چهار ماه گذشته از سال، ۲۷ روز در وضعیت ناسالم قرار داشته است و این یک بحران جدی است.

وی با بیان اینکه این تعداد از روزهای ناسالم بدون احتساب آلودگی‌های شدید مقطعی است که در آمار محاسبه نمی‌شود، خاطرنشان کرد: مقابله با پدیده گرد و غبار در ۳۰ هزار هکتار از کانون های فوق بحرانی در دستور کار دستگاه‌های اجرایی استان قرار دارد.

بازگیر اقدامات دستگاه‌های اجرایی در برابر گستره وسیع کانون‌های گرد غبار در استان قم را بسیار اندک دانست و گفت: بدون تردید این بحران که به زودی دامن گیر پایتخت خواهد شد، باید از سوی دستگاه‌های ملی مورد توجه و در اولویت قرار بگیرد.

مدیرکل محیط‌زیست قم با بیان اینکه پیامدهای ناشی از آلودگی محیط‌زیست دیررس هستند، گفت: طبق آمار سالانه بین ۵۰۰ تا ۸۰۰ قمی بر اثر عوارض ناشی از آلودگی زیست محیطی جان خود را از دست می‌دهند.

سیده مریم محمدی اعلام کرد که این تهدیدها اغلب به‌صورت تدریجی نمایان می‌شود، اما نباید از اهمیت توجه و مقابله با آن‌ها غافل شد.

وی در ادامه با انتقاد از وضعیت مدیریت پسماند در قم گفت: عملکرد نهادهای مسوول در محدوده شهری قابل قبول است، اما وضعیت در خارج از شهر نگران کننده و نیازمند بازنگری اساسی است.

وی همچنین پسماندسوزی را یکی از چالش‌های جدی زیست‌محیطی قم عنوان کرد و خواستار اقدامات فوری در این زمینه شد.

محمدی با انتقاد از ادامه استفاده از آب شرب برای آبیاری فضای سبز در قم، افزود: باید استفاده از آب شرب برای آبیاری فضای سبز در این شهر به صفر برسد.

وی بر ضرورت همکاری مدیران، نهادهای دولتی و شهروندان برای حل معضلات زیست‌محیطی تأکید کرد و گفت: ارتقای کیفیت زندگی و تضمین سلامت عمومی مستلزم توجه به محیط زیست و اجرای برنامه‌های پایدار است.

محمدی تاکید نمود که عدم اقدام به‌موقع برای حل معضلات زیست محیطی، سلامت نسل‌های آینده را با بحران‌های جدی مواجه خواهد کرد.

وی با اشاره به سهم بالای فعالیت‌های انسانی در آلودگی هوای استان، گفت: تغییر کاربری اراضی، انباشت نخاله‌های ساختمانی و برداشت‌های بی‌رویه از منابع آب زیرزمینی، عامل ۳۰ تا ۴۰ درصد از پدیده گرد و غبار در استان است.

محمدی، با بیان این که قم به‌طور متوسط سالانه حدود ۷۰ روز با پدیده گرد و غبار درگیر است، اظهار کرد: بخشی از گرد و غبار استان ارتباطی با کانون‌های بیابانی ندارد و ناشی از مداخلات انسانی در محیط زیست است.

وی افزود: انباشت نخاله‌های ساختمانی، تغییر کاربری باغ‌ها و زمین‌های کشاورزی به فضاهای ساختمانی و رهاسازی زمین‌های زراعی پس از خشک شدن چاه‌ها از جمله عوامل شهری و انسانی در شکل گیری گرد و غبار هستند.

مدیرکل محیط زیست قم با هشدار درباره تداوم این روند گفت: برخی از زمین‌های کشاورزی به دلیل برداشت بی‌رویه از سفره‌های زیرزمینی و کاهش شدید سطح آب، از چرخه تولید خارج شده‌اند و این مساله در کنار عوامل اقلیمی، به گسترش بیابان و پدیده گرد و غبار دامن زده‌است.

محمدی ادامه داد: در حالی که برداشت مجاز از منابع آبی باید مدیریت شود، آمارها نشان می‌دهد که در استان قم ۱۳۷ درصد بیش‌برداشت از آب‌های زیرزمینی داریم که بسیار نگران کننده است.

وی با بیان این که بخشی از گرد و غبار قم از بیابان‌های استان‌های همجوار همچون سمنان و اصفهان وارد می‌شود، افزود: مدیریت این پدیده نیازمند همکاری بین استانی و نگاه ملی است، چرا که اگر بیابان‌زایی در قم مهار نشود، تهران و استان مرکزی نیز در آینده تحت تاثیر قرار خواهند گرفت.

محمدی همچنین پدیده گرد و غبار را یک «مهمان ناخوانده» ندانست و گفت: برخلاف حوادث طبیعی، گرد و غبار عمدتاً ناشی از مداخلات انسانی همچون ساخت سد، حفر چاه‌های عمیق و عدم رهاسازی حقابه‌هاست و باید نسبت به آن با نگاه علمی و مدیریتی برخورد شود.

وی با انتقاد از نبود ممیزی در زمینه چرای دام و کشت‌های پرآب‌بر، تصریح کرد: تا زمانی که الگوی کشت اصلاح نشود، با چاه‌های غیرمجاز برخورد نشود و برداشت بیش از حد از منابع آبی ادامه داشته باشد، نباید انتظار بهبود در وضعیت ریزگردها را داشته باشیم.

مدیرکل محیط زیست قم در پایان خاطرنشان کرد: برای مدیریت این شرایط باید از ابزارهای قهری و تشویقی به‌طور توأمان بهره گرفت و همه دستگاه‌های متولی موظفند برای بهبود وضعیت کانون‌های گرد و غبار و بیابان‌ها اقدام عملی انجام دهند.

خبر

معاون تربیت بدنی و سلامت استان قم بیان کرد؛

طرح «میدان پویا»؛ فضایی برای یادگیری، سلامت و نشاط دانش آموزان

شاخه‌سبز-معاون تربیت‌بدنی و سلامت استان قم، از اجرای فعالیت‌های تابستانی کمیته سلامت و نشاط اجتماعی تحت عنوان طرح «میدان پویا» خبر داد و گفت: این طرح با هدف ارتقای سلامت جسمی و نشاط اجتماعی دانش‌آموزان در پنج محور خانواده پویا، شهر پویا، دانش‌آموز پویا، رویداد پویا و خانه پویا اجرا خواهد شد.

به گزارش شاخه سبز، علی یزدی معاون تربیت بدنی و سلامت استان قم با اشاره به اهمیت برنامه‌ریزی برای اوقات فراغت دانش آموزان اظهار کرد: از برنامه‌های مهم در زمینه گذران اوقات فراغت دانش‌آموزان، فعالیت‌های ورزشی و سلامت‌محور است که می‌تواند منجر به تکامل جسمانی، مهارتی، روانی و اجتماعی افراد و تقویت روحیه نشاط و شادابی در خانواده‌ها شود.

معاون تربیت بدنی و سلامت ادامه داد: به همین منظور و در راستای منویات مقام معظم رهبری و اجرای سند تحول بنیادین و در جهت غنی‌سازی اوقات فراغت، افزایش نشاط، شادابی و ارتقاء سطح سلامت جسمی و روحی دانش‌آموزان و خانواده‌ها از طریق شرکت در فعالیت‌های نشاط آفرین و سلامت‌محور، طرح «میدان پویا» با شعار «دانش‌آموز پویا، خانواده با نشاط، جامعه سالم» در ایام اوقات فراغت تابستان در استان قم اجرا خواهد شد.

وی افزود: «میدان پویا» فضایی تعاملی و اجتماع‌محور است که با تنوع‌بخشی به فرصت‌ها و محیط‌های یادگیری در قالب فعالیت‌های سلامت‌محور، بازی‌های حرکتی، رقابت‌های ورزشی و فناوری‌های ارتباطی، سلامت فردی و پویایی را برای تمام گروه‌های سنی مورد هدف قرار می‌دهد.

یزدی تصریح کرد: این میدان با اجرای فعالیت‌های «شهر پویا»، «خانواده پویا»، «دانش‌آموز پویا»، «رویداد پویا» و «خانه پویا»، زمینه ترویج سبک زندگی فعال و سالم را در جامعه فراهم می کند.

وی یادآور شد: شهر پویا که شامل همایش‌های خانوادگی مانند کوهنوردی و پیاده‌روی در مناطق مختلف استان است؛ خانواده پویا که با تکیه بر آزادسازی فضاهای ورزشی برای استفاده خانوادگی و برگزاری جشنواره‌هایی مانند پدر و پسر، مادر و دختر است؛ دانش‌آموز پویا که توسعه مهارت‌های حرکتی و ورزشی در راستای سبک زندگی سالم است؛ رویداد پویا که اجرای مسابقات ورزشی متنوع در قالب جشنواره‌های دانش‌آموزی است؛ خانه پویا که طراحی و بارگذاری محتوای ورزشی برای خانواده‌ها در رسانه شاد با هدف فعالیت بدنی جمعی در منزل است.

مدیرکل ورزش و جوانان استان قم:

احداث ورزشگاه جامع در جعفر آباد و کهک یک نیاز اساسی است

شاخه‌سبز- مدیرکل ورزش و جوانان استان قم احداث ورزشگاه‌های جامع در شهرستان‌ها، به‌ویژه در مناطقی که فاقد فضای چندمنظوره هستند، یک نیاز اساسی است. این موضوع باید در قالب برنامه‌ای منسجم، از مرحله تأمین زمین تا طراحی و اجرا، دنبال شود.

مهم‌ترین مسائل مرتبط با زیرساخت‌های ورزشی استان، به‌ویژه در مناطق کمتر توسعه‌یافته با حضور اکبر بهنام‌جو استاندار قم در اداره کل ورزش و جوانان مورد بررسی قرار گرفت.

حسن سلطانی، مدیرکل ورزش و جوانان استان قم، در این نشست با اشاره به مشکلات ساختاری در برخی مناطق تازه‌تأسیس گفت: هنوز چارت سازمانی اداره کل در شهرستان‌های جعفرآباد و کهک ابلاغ نشده و به‌دلیل نبود زیرساخت اداری، نماینده‌ای از ورزش و جوانان به‌صورت رسمی در این دو شهرستان مستقر نیست.

وی ادامه داد: احداث ورزشگاه‌های جامع در شهرستان‌ها، به‌ویژه در مناطقی که فاقد فضای چندمنظوره هستند، یک نیاز اساسی است. این موضوع باید در قالب برنامه‌ای منسجم، از مرحله تأمین زمین تا طراحی و اجرا، دنبال شود.

مدیرکل ورزش و جوانان قم همچنین از برنامه‌ریزی برای برگزاری نشستی مشترک با سایر دستگاه‌ها و سازمان‌های استانی خبر داد و گفت: در آینده نزدیک، نشست‌های هم‌اندیشی با مدیران استان برگزار خواهد شد تا با هم‌افزایی ظرفیت‌ها، مسیر ارتقای سرانه ورزشی به‌صورت هدفمند، یکپارچه و مبتنی بر نیازهای واقعی جامعه ورزش دنبال شود.

سلطانی با ارائه مجموعه‌ای از راهکارهای اجرایی برای ارتقای سرانه ورزشی استان، خواستار بهره‌گیری هدفمند از ظرفیت سایر دستگاه‌های اجرایی در توسعه زیرساخت‌های ورزشی شهری و روستایی شد.

وی با اعلام آمادگی اداره کل برای همکاری میدانی و کارشناسی با مجموعه استانداری و مدیران محلی تصریح کرد: در هر منطقه‌ای که اراده و انگیزه برای توسعه وجود داشته باشد، اداره کل ورزش و جوانان با تمام ظرفیت در کنار سرمایه‌گذاران خواهد بود.

خبر

در بازدید استاندار از آبفای استان مطرح شد؛

عقب ماندگی ۱۲ ساله قم در توسعه شبکه فاضلاب

شاخه سبز - استاندار قم با حضور در مرکز کنترل کیفیت و بهداشت آب و فاضلاب، مرکز پایش و راهبری تأسیسات آبفای استان و سامانه آب‌شیرین کن قم، از این مراکز بازدید کرد و از نزدیک با نحوه فعالیت این واحدها آشنا شد.

به گزارش شاخه سبز به نقل از روابط عمومی شرکت آب و فاضلاب استان قم، مهندس اکبر بهنام‌جو استاندار قم پس از بازدید از پروژه های کنترلی و راهبردی شرکت آب و فاضلاب استان قم در نشستی تخصصی با مدیران و کارشناسان حوزه آب استان، به بررسی چالش‌ها و مسائل مرتبط با تأمین و مدیریت منابع آب پرداخت.

استاندار قم در این نشست ضمن قدردانی از خدمات شرکت آب و فاضلاب استان در حوزه‌های مختلف، گفت: باید با دقت و برنامه‌ریزی منسجم، زیرساخت‌های مورد نیاز در حوزه آب و فاضلاب، به‌ویژه در نهضت ملی مسکن، هرچه سریع‌تر تکمیل شود.

وی همچنین خواستار برنامه ریزی دقیق برای استمرار خدمات موثر و به کارگیری ظرفیت های موجود برای ارتقای تاب آوری شبکه آبرسانی استان و عبور موفق از تابستان با هم‌افزایی فنی، مدیریتی و فرهنگی است.

مهندس مهدی نظرزاده مدیرعامل شرکت آب و فاضلاب استان قم نیز در این نشست در گزارشی با اشاره به آخرین وضعیت خدمات‌رسانی در استان اظهار کرد: در حال حاضر حدود یک‌میلیون و ۴۵۰ هزار نفر، معادل ۹۹.۸ درصد جمعیت استان، تحت پوشش خدمات آب قرار دارند که این میزان در مناطق شهری به‌طور کامل (۱۰۰ درصد) و در مناطق روستایی حدود ۷۸ درصد است.

وی افزود: در حوزه فاضلاب، تنها ۴۲ درصد از جمعیت شهری تحت پوشش شبکه جمع‌آوری و انتقال فاضلاب قرار دارند که افزایش این میزان در دستور کار آبفای استان است.

مدیرعامل شرکت آب و فاضلاب استان قم به خدمات غیرحضوری این شرکت اشاره کرد و گفت: سامانه ۱۲۲ به‌طور میانگین روزانه حدود هزار تماس از سوی مشترکان دریافت می کند که همگی ثبت، پیگیری و پاسخ داده می‌شوند.

وی با بیان اینکه مرکز ۱۲۲ آبفای قم به‌عنوان یکی از مراکز برتر کشور در حوزه خدمات غیرحضوری شناخته می‌شود، اظهار کرد: حدود ۳۶ درصد خدمات غیرحضوری شرکت از طریق این سامانه و مابقی از طریق دفاتر پیشخوان دولت ارائه می‌شود.

نظرزاده همچنین با اشاره به اقدامات آبفای استان در حوزه انرژی‌های تجدیدپذیر گفت: مجموع ظرفیت نصب‌شده نیروگاه‌های برق تجدیدپذیر شرکت، اعم از خورشیدی و برق‌آبی، حدود ۴.۵ مگاوات است که بر اساس برآوردها، معادل حدود ۴۳ درصد از نیاز مصرفی تأسیسات را پوشش می‌دهد.

وی در ادامه از واگذاری پساب تصفیه‌خانه روستای خورآباد به بخش خصوصی برای استفاده در کشت گلخانه‌ای صنعتی به مدت ۲۵ سال خبر داد و یادآور شد: تاکنون ۱۸ میلیون مترمکعب پساب تصفیه‌خانه‌های فاضلاب شهر قم به فضای سبز شهرداری قم، منابع طبیعی و بخش صنعت واگذار شده است.

مدیرعامل شرکت آب و فاضلاب استان قم با اشاره به امضای تفاهم‌نامه جدید با شهرداری شهر دستجرد برای بهره‌برداری از پساب، خاطرنشان کرد: این اقدامات در راستای استفاده بهینه از منابع، توسعه خدمات در مناطق در حال توسعه و ارتقای بهره‌وری در حوزه آب و فاضلاب استان قم در حال پیگیری است.

وی در ادامه با اشاره به اینکه ۷۳ درصد آب شهر قم از منابع سطحی و ۲۷ درصد از منابع زیرزمینی تأمین می‌شود، گفت: پروژه انتقال آب از سد کوچری با هدف تأمین آب با کیفیت مطلوب برای شهر قم طراحی شده است.

وی تصریح کرد: بر اساس سیاست‌های ابلاغی، سهم بخش صنعت از این منابع باید به‌تدریج کاهش یافته و به مصرف شرب اختصاص یابد که این موضوع در حال پیگیری است.

مدیرعامل شرکت آب و فاضلاب استان قم وضعیت استان را در بخش فاضلاب نگران‌کننده توصیف کرد و افزود: در حال حاضر پوشش شبکه فاضلاب تنها حدود ۴۲ درصد است؛ این در حالی است که میانگین کشوری حدود ۵۶ درصد و در کلان‌شهرها بیش از ۷۵ درصد است. در این زمینه، استان قم حداقل ۱۲ سال از میانگین کشوری عقب است.

وی همچنین فرسودگی شبکه فاضلاب را یکی از عوامل بروز حوادث مکرر اعلام کرد و گفت: شبکه فاضلاب قم از سال ۱۳۷۳ آغاز به کار کرده و بسیاری از بخش‌های آن به‌شدت فرسوده‌اند؛ این موضوع باعث افزایش حوادثی نظیر ریزش و اختلال در نقاط مختلف شهر شده است.

نظرزاده با تأکید بر لزوم اولویت‌بندی خدمات زیربنایی، به‌ویژه در حوزه فاضلاب، اظهار کرد: شناسایی محلات دارای نیاز فوری به توسعه زیرساخت‌ها ضروری است و تأمین منابع مالی برای پروژه‌های حیاتی بدون مشارکت همه‌جانبه مدیران و مسئولان امکان‌پذیر نخواهد بود.

وی به وضعیت نامطلوب سکونتگاه‌های غیررسمی در محدوده شهری اشاره کرد و افزود: برای نمونه، سکونتگاه‌های مناطق ۲، ۳ و ۶ شهر قم با جمعیت قابل‌توجه با مشکل زیست محیطی مواجه هستند و اجرای شبکه فاضلاب این مناطق به هزینه ای بالغ بر ۸۷۰ میلیارد تومان نیاز دارد.

وی با تأکید بر لزوم استفاده از راهکارهای نوین در طراحی واحدهای جدید مسکونی اظهار کرد: باید نصب مخازن جمع‌آوری آب باران در واحدهای نهضت ملی مسکن به ویژه سایت های ویلایی الزامی شود.

وی اضافه کرد: پشت‌بام‌های ۱۰۰ متری می‌توانند سالانه تا ۱۵ هزار لیتر آب برای مصارف غیرشرب از جمله آبیاری فضای سبز ذخیره کنند.

نظرزاده همچنین خواستار الزام قانونی در استفاده از تجهیزات کم‌مصرف آب شد و گفت: برچسب انرژی برای شیرآلات و تجهیزات خانگی طراحی شده، اما به دلیل پایین بودن قیمت آب، انگیزه اقتصادی لازم برای استفاده از این تجهیزات وجود ندارد.

وی با اشاره به زیان‌ده بودن شرکت‌های آب و فاضلاب تصریح کرد: در حال حاضر، طلب شرکت آب و فاضلاب قم از مشترکان به ۱۵۳ میلیارد تومان رسیده است، در حالی که بدهی شرکت به پیمانکاران بیش از ۳۴۱ میلیارد تومان است.

مدیرعامل شرکت آبفای قم با بیان اینکه توسعه روستاها باید به‌گونه‌ای باشد که کشاورزی و دامداری متناسب با ظرفیت منابع آبی گسترش یابد، اظهار داشت: بررسی‌ها نشان می‌دهد که مصرف آب در بسیاری از مناطق روستایی از الگوی مصرف فراتر رفته و نیازمند اصلاح فوری است.

وی به نقش کلیدی فرمانداران و بخشداران در این خصوص اشاره کرد و تأکید کرد: باید با آموزش و اطلاع‌رسانی، مصرف صحیح آب مدیریت شود تا مشکلات ناشی از کمبود آب کاهش یابد.

نظرزاده در پایان تصریح کرد: مدیریت دقیق مصرف و تأمین منابع مالی، دو بال اصلی عبور استان از بحران‌های آتی خواهد بود.

ابلاغیه کارفرما

کارفرمای محترم کارگاه آجر هشترودیان

نظر به اینکه تصمیم مورخ ۱۳۹۵/۱۲/۰۳ کمیته بدوی سخت و زیان آور استان تهران، مرتبط با متقاضی آقای داود رشیدی به طرفیت آن کارگاه صادر شده است، بر اساس آیین نامه اجرایی، ظرف ۱۵ روز از تاریخ انتشار این آگهی مهلت دارید نسبت به ارائه اعتراض خود به نشانی دبیرخانه سخت و زیان آور واقع در: تهران، خیابان میرزای شیرازی، بین خیابان شهید مطهری و کریمخان زند، کوچه شهید عزیز الهی (هشتم) جنب بوستان میرزای شیرازی، پلاک ۱، ساختمان اداره تعاون، کار و رفاه اجتماعی واحد میرزای شیرازی، طبقه اول اقدام نمایید. در غیر اینصورت تصمیم صادره قطعی خواهد شد.

م الف: ۱۲۴۸۶

آگهی تسلیم سند مالکیت پلاک ۱۷۷۴۶/۲۴۲۶ بخش ۱۰ تهران

نظر به اینکه اسناد مالکیت ششدانگ عرصه و اعیان یک قطعه زمین نوع ملک طلق به پلاک ثبتی ۱۷۷۴۶ فرعی از ۲۴۲۶ اصلی، مفروز و مجزا شده از ۱۶۷۳۳ فرعی از اصلی مذکور قطعه ۱۷ واقع در بخش ۱۰ ناحیه ۰۰ حوزه ثبت ملک یافت آباد تهران استان تهران به مساحت ۱۹۸/۴۵ متر مربع و بموجب وصیت نامه شماره ۵۶۳۷۲-۲۷/۶/۵۷ دفترخانه ۶۶ تهران ولی قنبری دمیرچی ثلث و کل اموال خود را در مالکیت همسر خود بانو طوطی بدل زاده قرار داده و آقای ولی قنبری دمیرچی بموجب دادنامه حصر وراثت شماره ۱۷۲۳ - ۸۷/۸/۱۱ شعبه ۱۱۰۴ دادگاه عمومی تهران فوت نموده و وراث حین الفوت عبارتند از پرویز، نادر، مهدی، بهنام، شهرام، بهزاد، هما، پروین، مهری و ناهید همگی قنبری دمیرچی فرزندان متوفی و طوطی بدل زاده همسر متوفی و سپس خانم طوطی بدل زاده بموجب دادنامه حصر وراثت شماره ۸۷/۲۴۰-۸۷/۱۱/۲۹ فوت نموده و وراث همان افراد فوق الذکر میباشد و بموجب نامه شماره ۳۱۹۹ - ۸۹/۱۲/۲۶ دفترخانه ۴۵۷ تهران آقایان پرویز قنبری، نادر قنبری دمیرچی مهدی قنبری دمیرچی، شهرام قنبری دمیرچی و خانم مهری قنبری دمیرچی با وکالت خانم پروین قنبری دمیرچی سهم الارث خود را از مرحومان ولی قنبری دمیرچی و طوطی بدل زاده طبق سند قطعی شماره ۳۹۵۷۸ - ۸۹/۱۱/۴ که مشتمل بر ۹ سهم از ۱۶ سهم از ششدانگ میباشد به آقای بهزاد قنبری دمیرچی منتقل و سند مالکیت اصلی بشماره چاپی ۲۰۵۵۳۵۹ سری - سال ۰ که در صفحه ۲۸۰ دفتر املاک جلد ۴۲ ذیل شماره ۵۳۴۷ بنام مشار الیه ثبت گردیده است.

سپس آقای بهنام قنبری دمیرچی احدی از وراث با اعلام به اینکه اصل سند مالکیت پلاک فوق الذکر نزد آقای بهزاد قنبری دمیرچی احدی دیگر از وراث می باشد تقاضای صدور سند مالکیت نسبت به سهم الارث خود را از این منطقه نموده است و در اجرای تبصره ۳ ذیل ماده ۱۲۰ آیین نامه قانون ثبت طی شماره ۱۴۰۴۸۵۶۰۱۰۷۸۰۰۹۷۸۹ مورخ ۱۴۰۴/۰۳/۱۹ به دارنده سند مالکیت اخطار گردیده تا سند مالکیت را ارائه نماید و نامبرده تاکنون به این اداره مراجعه ننموده و سند مالکیت را نیز ارائه ننموده است لذا در اجرای قسمت اخیر تبصره مذکور مراتب بدینوسیله آگهی و اعلام می گردد تا نامبرده یا هر شخص دیگری که سند مالکیت پلاک مزبور با مشخصات فوق الذکر را در دست دارد حداکثر ظرف مدت ۱۰ روز پس از انتشار این آگهی به نشانی تهران خیابان دامپزشکی بعد از تقاطع جیحون اداره ثبت اسناد و املاک منطقه یافت آباد مراجعه و سند مالکیت را جهت اخبار ارائه نماید بدیهی است پس از انقضای مهلت مقرر و عدم مراجعه دارنده سند مالکیت یا عدم ارائه سند مالکیت صادره برابر مقررات نسبت به صدور اسناد مالکیت سهم الارث اقدام خواهد شد.

برابر نامه شماره ۱۴۰۲۹۱۹۹۰۰۳۹۷۶۱۸۶۵ مورخ ۱۴۰۲/۱۲/۱۴ از شعبه اول اجرای احکام شماره ۵ شورای حل اختلاف تهران سهمی پروین قنبری دستور بازداشت دارد

م الف: ۱۲۴۸۴

خداداد بشیری
مدیر واحد ثبتی حوزه ثبت ملک یافت آباد تهران

آگهی فقدان سند مالکیت

آقای فرزاد حسن زاده قلعه سرخی اصالتا/ طی وارده شماره ۰۱۰۴۵۰۰۹۲۹۴ مورخ ۱۴۰۴/۰۳/۱۰ با تسلیم استشهادیه گواهی امضا به شماره ۲۳۰۸۵ مورخ ۱۴۰۴/۰۳/۱۰ دفترخانه ۱۴۰۱ تهران تقاضای صدور سند مالکیت المثنی نموده و مدعی است سند مالکیت ششدانگ یک قطعه زمین به پلاک ثبتی ۱۴۱ فرعی از ۲۱۶۵ اصلی، مفروز و مجزا شده از فرعی از اصلی مذکور، واقع در بخش ۱۰ ناحیه ۰۰ حوزه ثبت ملک رودکی تهران استان تهران به مساحت ۱۰۸/۲۵ مترمربع

مشخصات مالکیت:

مالکیت فرزاد/ حسن زاده قلعه سرخی فرزند حبیب اله شماره شناسنامه ۱۱۰۱ تاریخ تولد ۱۳۴۷/۰۸/۰۴ صادره از مسجد سلیمان دارای شماره ملی ۱۹۷۱۳۸۳۳۲۵ با جز سهم ۶ از کل سهم ۶ بعنوان مالک شش دانگ عرصه و اعیان با شماره مستند مالکیت ۳۶۹۰۳ تاریخ ۱۳۸۵/۰۳/۰۲ دفترخانه اسناد رسمی شماره ۵ شهر تهران استان تهران در دفتر ۲۲۹ صفحه ۵۷ به شماره ثبت ۳۲۵۵۵ به شماره چاپی سند ۷۴۲۳۴، ثبت گردیده است به علت جابجایی مفقود گردیده لذا مراتب در اجرای تبصره یک ماده ۱۲۰ آیین نامه قانون ثبت در یک نوبت آگهی می گردد تا چنانچه کسی مدعی انجام معامله نسبت به آن و یا وجود سند مالکیت مزبور نزد خود باشد از تاریخ انتشار این آگهی ظرف مدت ده روز اعتراض خود را ضمن ارائه اصل سند مالکیت یا سند معامله به این اداره تسلیم نماید تا مورد رسیدگی قرار گیرد بدیهی است چنانچه در مهلت مقرر اعتراضی واصل نگردد المثنی سند مالکیت مرقوم صادر و به متقاضی تسلیم می گردد.

م الف: ۱۲۴۸۵

امید ملک
سرپرست واحد ثبتی حوزه ثبت ملک رودکی تهران

آگهی موضوع ماده ۳ قانون و ماده ۱۳ آئین نامه قانون تعیین تکلیف وضعیت اراضی زراعی، باغات و ساختمانهای فاقد سند رسمی

چون برابر رای شماره ۱۴۰۴۶۰۳۰۱۱۴۷۰۰۱۷۳۷ مورخ ۱۴۰۴/۰۳/۱۷ منضم به نامه شماره ۱۴۰۴۶۰۳۰۱۱۴۷۰۰۱۷۳۸ مورخ ۱۴۰۴/۰۳/۱۷ صادره از هیات موضوع قانون تعیین تکلیف وضعیت اراضی زراعی، باغات و ساختمانای فاقد سند رسمی مصوب ۹۰/۹/۲۰ مستقر در اداره ثبت اسناد و املاک زیبادشت تهران، تصرفات مفروزی و مالکانه و بلامعارض خانم زهرا جلالی فرزند نبی اله بشماره شناسنامه ۲۷۸ با شماره کدملی ۲۹۷۹۲۱۴۷۱۰ متقاضی پرونده کلاسه ۱۴۰۲۱۱۴۴۰۱۱۴۷۰۰۰۱۲۱ نسبت به ششدانگ یک قطعه زمین با بنای احداثی به مساحت ۱۷۳/۹۶ مترمربع قسمتی از پلاک ۶۲۰ اصلی واقع در تهران بخش ۱۰ تهران محرز شده لذا به منظور اطلاع ذوی الحقوق و شرکای مشاعی مراتب در دو نوبت به فاصله ۱۵ روز در روزنامه آگهی می گردد در صورتی که اشخاص نسبت به صدور سند مالکیت متقاضی اعتراضی داشته باشند می توانند از تاریخ انتشار آگهی به مدت دو ماه اعتراض خود را به این اداره تسلیم و پس از اخذ رسید، ظرف مدت یک ماه از تاریخ تسلیم اعتراض، دادخواست خود را به مراجع قضایی تقدیم و گواهی آنرا به این اداره ارائه نمایند. بدیهی است پس از انقضای مهلت قانونی و عدم وصول واخواهی و اعتراض طبق مقررات اقدامات مقتضی بعدی معمول خواهد شد.

م الف: ۱۲۴۸۹

محمدعلی ابراهیمی
سرپرست واحد ثبتی حوزه ثبت ملک زیبادشت تهران

آگهی فقدان سند مالکیت پلاک ثبتی ۸۸/۱۸۲۱۷ بخش ۱۱ تهران

نظر به اینکه آقای غلامحسین هشیارمنش وکالتا تحت وکالتنامه شماره ۲۵۲۹۱ مورخ ۱۴۰۴/۰۳/۳۱ دفتر ۳ لواسان از طرف محمدعلی مسیح تهرانی برابر برگ تقاضا به شماره وارده ۰۰۶۳۳۸ مورخ ۱۴۰۴/۰۳/۳۱ و با تسلیم دو برگ استشهادیه محلی ثبت شده ذیل شماره یکتا ۱۴۰۳۰۲۱۵۴۴۰۴۰۰۱۲۴۲ و ۱۴۰۳۰۲۱۵۴۴۰۴۰۰۱۲۴۳ دفترخانه اسناد رسمی شماره ۲۳ تهران مدعی شده که سند مالکیت شش دانگ یک قطعه آپارتمان نوع ملک طلق به پلاک ثبتی ۱۸۲۱۷ فرعی از ۸۸ اصلی، مفروز و مجزا شده از ۲۲۷۲ فرعی از اصلی مذکور، در طبقه دوم جنوبی و واقع در بخش ۱۱ ناحیه ۰۰ حوزه ثبت ملک تهرانپارس استان تهران به مساحت ۷۴/۱۵ مترمربع سند مالکیت بشماره چاپی ۳/۵۵۷۶۰۷ ذیل ثبت شماره ۱۵۱۰۶۷ دفتر ۴۲۹ صفحه ۵۶۷ بنام رافیک عیسی قلیان ثبت و صادر و تسلیم گردیده است سپس مع الواسطه به مالکیت محمدعلی/ مسیح طهرانی فرزند رضا شماره شناسنامه ۲۱۴ تاریخ تولد ۱۳۲۴/۰۲/۱۶ صادره از تهران دارای شماره ملی ۰۰۴۳۱۲۹۹۰۰ با جز سهم ۶ از کل سهم ۶ بعنوان مالک شش دانگ عرصه و اعیان با شماره مستند مالکیت ۱۲۴۲۴۳ تاریخ ۱۳۷۷/۰۳/۳۰ دفترخانه اسناد رسمی شماره ۱۱ شهر تهران استان تهران، ثبت گردیده است.

اعلام نموده است بعلت اسباب کشی مفقود گردیده فلذا درخواست صدور المثنی سند مالکیت پلاک موصوف را نموده اند. لذا مراتب در اجرای ماده ۱۲۰ آئین نامه قانون ثبت در یک نوبت در یکی از روزنامه های کثیر الانتشار آگهی می شود تا چنانچه کسی مدعی انجام معامله نسبت به ملک مذکور می باشد و یا ادعای وجود اصل سند مالکیت نزد خود را دارد، از تاریخ انتشار این آگهی ظرف مهلت ۱۰ روز اعتراض خود را به انضمام اصل سند مالکیت به این منطقه ارائه نماید تا مورد رسیدگی قرار گیرد. بدیهی است اصل سند پس از رویت و ملاحظه به ارائه کننده آن اعاده خواهد شد. ضمنا به اعتراضات بدون سند مالکیت ترتیب اثر داده نمی شود. النهایه در صورت عدم وصول واخواهی ظرف مهلت مقرر قانونی، المثنی سند مالکیت پلاک مرقوم صادر و به متقاضی تسلیم خواهد شد.

م الف: ۱۲۴۹۰

رضا النچری
رئیس واحد ثبتی حوزه ثبت ملک تهرانپارس

آگهی فراخوان مناقصه عمومی - نوبت اول

شهرداری کمیجان در نظر دارد مناقصه عمومی اجرای پروژه آسفالت ریزی معابر سطح شهر کمیجان (تهیه ، پخت، حمل، قیرپاشی، پخش آسفالت بصورت مکانیزه) به شماره ۲۰۰۴۰۰۵۱۴۱۰۰۰۰۰۲ را از طریق سامانه تدارکات الکترونیکی دولت برگزار نماید.

کلیه مراحل برگزاری مناقصه از دریافت و تحویل اسناد مناقصه تا بازگشایی پاکت ها از طریق درگاه سامانه تدارکات الکترونیکی دولت (ستاد) به نشانی www.setadiran.ir انجام خواهد شد.

متقاضیان شرکت در فراخوان در صورت عدم عضویت در سامانه نسبت به ثبت نام و دریافت گواهی امضای الکترونیکی (به صورت برخط) برای کلیه صاحبان امضای مجاز و مهر سازمانی اقدام لازم به عمل آوردند.

مواعد زمانی:

مهلت و محل دریافت اسناد مناقصه و ضمائم: ۱۴۰۴/۰۵/۰۹

مهلت ارسال پیشنهادات: ۱۴۰۴/۰۵/۱۹

زمان بازگشایی پاکت ها: ۱۴۰۴/۰۵/۲۰

نوع و مبلغ تضمین شرکت در فرایند رجاع کار : مبلغ ۲/۱۵۰/۰۰۰/۰۰۰ ریال به صورت فیش واریزی یا ضمانتنامه بانکی

متقاضیان جهت کسب اطلاعات بیشتر می توانند با شماره ۰۸۶۳۵۴۵۲۲۷۴ تماس حاصل فرمایند.

آگهی فقدان سند مالکیت

آقای ابوالقاسم صادقیان شهباز اصالتا با اعلام گم شدن سند مالکیت ملک مورد آگهی با تسلیم استشهادیه گواهی امضا، شده ذیل شماره ۱۵۱۲۹ مورخ ۱۴۰۴/۰۳/۱۸ دفترخانه ۱۰۸۱ تهران طی درخواست وارده بشماره ۷۲۰۳ مورخ ۱۴۰۴/۰۳/۱۹ تقاضای صدور المثنی سند مالکیت ملک مذکور را نموده که مراتب در اجرای ماده ۱۲۰ آیین نامه قانون ثبت به شرح زیر آگهی می گردد: ۱ - نام و نام خانوادگی: ابوالقاسم صادقیان شهباز (مالک ششدانگ) ۲ - شماره پلاک: ۴ فرعی از ۶۶۲۶ اصلی واقع در بخش ۴ تهران ۳ - علت گم شدن: آتش سوزی ۴ - خلاصه وضعیت مالکیت: سند مالکیت ششدانگ یک قطعه آپارتمان مسکونی نوع ملک طلق با کاربری به پلاک ثبتی ۴ فرعی از ۶۶۲۶ اصلی مفروز و مجزا شده از ۰ فرعی از اصلی مذکور، قطعه ۴ در طبقه ۴ و واقع در بخش ۰۴ ناحیه ۰۰ حوزه ثبت ملک مولوی تهران استان تهران به مساحت ۱۰۳/۱۱ مترمربع

متن ملک آپارتمان مسکونی قطعه چهارم تفکیکی مفروز و مجزی شده از شماره ۰ فرعی از ۶۶۲۶ اصلی، به مساحت (۱۰۳/۱۱) یکصد و سه متر و یازده دسیمتر مربع، واقع در طبقه چهارم که (۳/۷۲) سه متر و هفتاد و دو دسیمتر مربع آن بالکن است، بانضمام پارکینگ قطعه ۲ به مساحت ۱۱ مترمربع واقع در طبقه همکف به مالکیت ابوالقاسم/ صادقیان شهباز فرزند ولی الله شماره شناسنامه ۶۰۴۱ تاریخ تولد ۱۳۵۹/۰۴/۰۱ صادره از تهران دارای شماره ملی ۰۰۷۴۰۸۵۳۳۶ با جز سهم ۶ از کل سهم ۶ بعنوان مالک شش دانگ عرصه و اعیان با شماره مستند مالکیت ۷۸۹۱ تاریخ ۱۳۹۶/۰۷/۲۹ دفترخانه اسناد رسمی شماره ۱۶۰۸ شهر تهران استان تهران، موضوع سند مالکیت اصلی بشماره چاپی ۵۹۵۳۲۱ سری الف سال ۹۶ با شماره دفتر الکترونیکی ۱۳۹۶۲۰۳۰۱۰۴۲۰۲۸۶۹۹ ثبت گردیده است. پلاک فوق با عنایت به گواهی دفتر املاک و دفتر بازداشتی در قید بازداشت نمی باشد. لذا با توجه به اعلام فقدان سند مالکیت ملک فوق الذکر و درخواست صدور المثنی آن مراتب اعلام تا هر کس نسبت به ملک مورد آگهی معامله کرده که در قسمت چهارم این آگهی ذکر نشده یا مدعی وجود سند مالکیت نزد خود می باشد باید تا ده روز پس از انتشار آگهی به ثبت محل مراجعه و اعتراض خود را ضمن ارایه اصل سند مالکیت یا سند معامله تسلیم نماید و اگر ظرف مهلت مقرر اعتراض نرسد و یا در صورت اعتراض اصل سند مالکیت یا سند معامله ارایه نشود اداره ثبت المثنی سند مالکیت را طبق مقررات صادر و به متقاضی تسلیم خواهد کرد.

نشانی ثبت محل: خیابان شیخ هادی نرسیده به خیابان جمهوری نبش کوچه رجب بیگی پلاک ۳۶۶ اداره ثبت اسناد و املاک مولوی

م الف: ۱۲۴۸۲

الیاس صهبا
رئیس حوزه ثبت ملک مولوی تهران

آگهی مزایده عمومی

نوبت دوم

سازمان ساماندهی مشاغل شهری شهرداری قم

سازمان ساماندهی مشاغل شهری و فرآورده های کشاورزی شهرداری قم در نظر دارد یک واحد فروشگاهی/ نمایشگاهی خودرو و یک باب سوله صنعتی، تحت اختیار خود را از طریق مزایده عمومی و با جزئیات مندرج در اسناد مزایده با بهره گیری از سامانه تدارکات الکترونیکی دولت به نشانی www.setadiran.ir با شماره مزایده های ۲۰۰۴۱۰۱۴۴۹۰۰۰۰۰۴، ۲۰۰۴۱۰۱۴۴۹۰۰۰۰۰۵ به شرح زیر به صورت الکترونیکی به فروش برساند.

شماره واحد	آدرس موضوع مزایده	نوع کاربری	مساحت تقریبی (متر مربع)	مبلغ پایه مزایده (ریال)	مبلغ تضمین شرکت در مزایده (ریال)	شماره مال
۱۰۹۰	جاده قدیم قم تهران - بلوار شهید خداکرم - مقابل بهشت معصومه س - بلوار شهید رجایی - جنب میدان بزرگ میوه و تره بار شهید رجایی - شهرک خودرو - بلوک B2	فروشگاهی /نمایشگاهی	عرصه : ۱۰۴/۳۶ اعیانی : ۱۴۵/۶۱	۶۶/۵۰۰/۰۰۰/۰۰۰	۳/۳۲۵/۰۰۰/۰۰۰	۲۱۰۴۱۰۱۴۴۹۰۰۰۰۰۵
۷۳۱	قم - کیلومتر ۵ جاده قدیم قم تهران - شهرک صنوف - بلوار تلاشگران - کوچه ۴ دست چپ	صنعتی	عرصه: ۲۴۷/۶۳ اعیانی سوله: ۱۵۲/۳۲ اعیانی اداری : ۴۸/۷۶ محوطه و انشعابات: ۷۰/۹۳	۵۱/۰۰۰/۰۰۰/۰۰۰	۲/۵۵۰/۰۰۰/۰۰۰	۲۱۰۴۱۰۱۴۴۹۰۰۰۰۰۶

شرایط:

- متقاضیان محترم می توانند از طریق مراجعه به سامانه نسبت به خرید اسناد مزایده به مبلغ ۲,۰۰۰,۰۰۰ (دو میلیون ریال) اقدام نمایند. (هزینه خرید اسناد مزایده غیر قابل استرداد می باشد).
- **تضمین شرکت در مزایده:** باید به صورت ضمانتنامه بانکی در وجه سازمان (با حداقل اعتبار ۳ ماه) یا واریز وجه نقد به حساب بانک ملی شعبه میدان تره بار به شماره ۰۱۱۵۴۲۷۰۸۹۰۰۴ و شماره شبای IR۲۹۰۱۷۰۰۰۰۰۰۰۰۱۱۵۴۲۷۰۸۹۰۰۴ بنام سازمان میادین شهرداری قم می باشد.

نحوه پرداخت واحد ۱۰۹۰: برنده مزایده باید ۵۰ درصد مبلغ پیشنهادی را در زمان امضای قرارداد نقداً پرداخت و الباقی مبلغ (۵۰ درصد) را بصورت چک در ۱۸ قسط ماهیانه تحویل نماید.

نحوه پرداخت واحد ۷۳۱: برنده مزایده باید ۴۰ (درصد) مبلغ پیشنهادی را در زمان امضای قرارداد نقداً پرداخت و الباقی مبلغ (۶۰ درصد) را بصورت چک در ۱۸ قسط ماهیانه تحویل نماید.

مهلت خرید و تحویل اسناد:

- **خرید اسناد:** از روز شنبه مورخ ۱۴۰۴/۰۴/۲۸ ساعت ۸ لغایت روز پنج شنبه مورخ ۱۴۰۴/۰۵/۰۲ تا ساعت ۱۷:۰۰
- **مهلت بازدید:** از روز شنبه مورخ ۱۴۰۴/۰۴/۲۸ ساعت ۸ لغایت روز پنج شنبه مورخ ۱۴۰۴/۰۵/۰۹ تا ساعت ۱۳:۰۰
- **مهلت ارائه پیشنهاد:** از روز شنبه مورخ ۱۴۰۴/۰۴/۲۸ ساعت ۸ لغایت روز یکشنبه مورخ ۱۴۰۴/۰۵/۱۲ تا ساعت ۱۷:۰۰

ضمنا رعایت موارد ذیل الزامی می باشد:

۱. برگزاری مزایده صرفا از طریق سامانه تدارکات الکترونیکی دولت میباشد و کلیه مراحل فرآیند مزایده شامل خرید و دریافت اسناد مزایده، پرداخت تضمین شرکت در مزایده (ودیعه)، ارسال پیشنهاد قیمت و اطلاع از وضعیت برنده بودن مزایده گران محترم از این طریق امکان پذیر میباشد.

۲. کلیه اطلاعات شامل مشخصات، شرایط و نحوه فروش در برد اعلان عمومی سامانه مزایده قابل مشاهده، بررسی و انتخاب میباشد.

۳. علاقمندان به شرکت در مزاید میبایست جهت ثبت نام و دریافت گواهی الکترونیکی (توکن) با شماره ذیل تماس حاصل نمایند:

مرکز پشتیبانی و راهبری: ۱۴۵۶

اطلاعات تماس دفاتر ثبت نام سایر استان ها، درسایت سامانه (www.setadiran.ir) بخش "ثبت نام/ پروفایل مزایده گر موجود است.

- جهت کسب اطلاعات بیشتر با شماره تلفن ۰۲۵۳۶۶۴۱۳۲۷ تماس حاصل فرمایید.

محل تسلیم فیزیکی ضمانت نامه شرکت در فرایند انجام کار: قم- بلوار امام موسی صدر- ساختمان شهرداری مرکز طبقه ۴ - معاونت خدمات شهری و امور اجتماعی واحد حراست تحویل نمایند.

نوبت آگهی اول: ۱۴۰۴/۰۴/۲۹

نوبت آگهی دوم: ۱۴۰۴/۰۴/۳۰

روابط عمومی سازمان ساماندهی مشاغل شهری شهرداری قم

آگهی مناقصه عمومی یک مرحله ای

پروژه اجرای عملیات نصب و احداث پل عابر پیاده در محدوده بیمارستان میلاد لاهیجان

شهرداری لاهیجان

شهرداری لاهیجان بر اساس بودجه مصوب شهرداری در نظر دارد پروژه اجرای عملیات نصب و احداث پل عابر پیاده در محدوده بیمارستان میلاد لاهیجان را با برآورد اولیه بمبلغ ۲۵/۲۹۳/۲۹۴/۳۳۵ ریال را بر اساس فهرست بهای سال ۱۴۰۴ و با استفاده از منابع داخلی شهرداری از طریق برگزاری مناقصه عمومی یک مرحله ای به شرکتهای واجد شرایط دارای حداقل پایه (۵) رشته ابنیه و دارای گواهینامه صلاحیت از سازمان مدیریت و برنامه ریزی از طریق درگاه سامانه تدارکات الکترونیکی دولت (ستاد) به آدرس: www.Setadiran.ir واگذار نماید. متقاضیان واجد شرایط می توانند جهت دریافت اسناد مناقصه از روز دوشنبه مورخ ۱۴۰۴/۴/۳۰ لغایت روز دوشنبه مورخ ۱۴۰۴/۵/۶ اقدام نمایند. مبلغ تضمین شرکت در مناقصه: شرکت کنندگان جهت شرکت در مناقصه مبلغ ۱/۲۶۴/۶۶۴/۷۱۷ ریال بصورت ضمانت نامه بانکی به نفع کارفرما (با اعتبار سه ماه) یا واریز به حساب سپرده شماره ۰۱۰۵۲۰۰۸۸۷۰۰۲ نزد بانک ملی اقدام نمایند. سپرده نفرات اول تا سوم مناقصه تا انجام تشریفات قانونی مناقصه و عقد قرارداد مسترد نخواهد شد. چنانچه برندگان اول و دوم و سوم مناقصه از انعقاد قرارداد خودداری نمایند به ترتیب سپرده شرکت در مناقصه آنها به نفع شهرداری لاهیجان ضبط خواهد شد. آخرین مهلت جهت ارایه پیشنهادها در سامانه دولت (ستاد) تا ساعت ۱۲ ظهر روز شنبه مورخ ۱۴۰۴/۵/۱۸ میباشد.

تبصره: متقاضیان میبایست جهت ارایه تمامی اسناد از طریق سامانه فوق الذکر بارگذاری و اقدام نمایند، ضمنا شرکت کننده میبایست محتوی پاکت ضمانت نامه را بصورت درب بسته تا زمان اعلام شده به کارفرما (دفتر امور پیمان و رسیدگی) تحویل نماید. تاریخ بازگشایی پیشنهادهای ارایه شده با حضور شرکت کنندگان (همراه با معرفی نامه) روز یکشنبه مورخ ۱۴۰۴/۵/۱۹ راس ساعت ۸ صبح به آدرس: لاهیجان- بلوار امام رضا (ع) میدان گلستان- ساختمان ستادی شهرداری خواهد بود. هزینه درج آگهی به عهده برنده مناقصه میباشد. شهرداری در رد یا قبول هریک از پیشنهادها مختار میباشد. سایر جزئیات و اطلاعات در اسناد مناقصه قید گردیده است و متقاضیان میبایست جهت اطلاعات بیشتر به آدرس اینترنتی ذکر شده مراجعه نمایند. پیشنهادهای فاقد سپرده و مبهم و مشروط از درجه اعتبار ساقط میباشد. دارا بودن حداقل پایه (۵) رشته ابنیه الزامی میباشد.

رضا زنده دل - شهردار لاهیجان

هشدار وزارت بهداشت نسبت به افزایش بیماری‌های گوارشی

مدیر مرکز بیماری‌های واگیر وزارت بهداشت گفت: وبا یک بیماری خطرناک و مسری است که می‌تواند منجر به مرگ شود. قباد مرادی، با اشاره به شیوع بیماری‌های گوارشی در فصل تابستان و هشدارها در مورد وبا، بر اهمیت رعایت بهداشت فردی و عمومی تاکید کرد و افزود: در فصل گرما، به دلیل شرایط مناسب برای تکثیر و انتشار عوامل بیماری‌زا، شیوع بیماری‌های گوارشی افزایش می‌یابد. این بیماری‌ها می‌توانند عوامل مختلفی مانند باکتری‌ها و ویروس‌ها داشته باشند و علائمی مانند تب، اسهال و دل درد را ایجاد کنند. وی ادامه داد: در صورت بروز علائم بیماری‌های گوارشی، به ویژه اسهال حاد آبکی، باید به پزشک مراجعه کرد و آزمایش‌های لازم را انجام داد. تشخیص زودهنگام و درمان مناسب، می‌تواند از عوارض جدی این بیماری‌ها جلوگیری کند. مدیر مرکز بیماری‌های واگیر وزارت بهداشت با اشاره به شیوع وبا در سودان، بر لزوم مراقبت و رصد دقیق وضعیت بیماری در کشور تاکید کرد و گفت: وبا یک بیماری خطرناک و مسری است که می‌تواند منجر به مرگ شود. در صورت مشاهده موارد مشکوک به وبا، باید اقدامات لازم برای کنترل و مهار بیماری انجام شود. وی در گفتگو با رادیو سلامت، بر اهمیت همکاری و هماهنگی بین دستگاه‌های مختلف برای کنترل بیماری‌های واگیر تاکید کرد و افزود: با همکاری و هماهنگی بین وزارت بهداشت، سازمان‌های مردم‌نهاد و سایر دستگاه‌های مربوطه، می‌توانیم از سلامت مردم کشور محافظت کنیم و بیماری‌های واگیر را به حداقل برسانیم.

چرا نمی‌توانیم از فکر و خیال دست بکشیم؟

یک متخصص روانشناسی بالینی گفت: نشخوار فکری به خودی خود یک اختلال مستقل محسوب نمی‌شود، اما می‌تواند زنگ خطری برای وجود اختلالات جدی‌تری باشد.

مریم سلمانیان متخصص روانشناسی بالینی و دانشیار دانشگاه علوم پزشکی تهران، در رابطه با نشخوار فکری و روش درمان این اختلال توضیحاتی داد و گفت: نشخوار فکری یا آن‌طور که در روان‌شناسی به آن اشاره می‌شود «ذهن‌چرانی»، یکی از نشانه‌های شایع در برخی اختلالات روانی است.

وی ادامه داد: این فرایند شناختی گاهی با واژه «بیش‌فکری» نیز شناخته می‌شود، به خودی خود یک اختلال مستقل محسوب نمی‌شود، اما می‌تواند زنگ خطری برای وجود اختلالات جدی‌تری مانند افسردگی، اختلالات اضطرابی، وسواس فکری عملی و اختلال استرس پس از سانحه (PTSD) باشد.

سلمانیان اذعان کرد: در شرایطی که فرد با یکی از این اختلالات مواجه باشد، نشخوار فکری به‌عنوان یک علامت فعال می‌شود. در این حالت، فرد دچار اشتغال ذهنی مداوم با افکار منفی درباره گذشته یا آینده می‌شود. این افکار، که اغلب بی‌نتیجه و بی‌ثمر هستند، منجر به خستگی روانی، اختلال خواب و در نهایت کاهش کیفیت زندگی فرد می‌شوند.

وی افزود: در این حالت فرد ممکن است به طور مداوم احساس گناه، شکست، یا نگرانی نسبت به آینده داشته باشد، بدون آن که توانایی توقف این افکار را داشته باشد یا راه‌حلی برای آن‌ها پیدا کند.

این متخصص روانشناسی بالینی اظهار داشت: نشخوار ذهنی در بسیاری از اختلالات روانی مشاهده می‌شود. در اختلال وسواس فکری عملی، فرد با افکار تکرارشونده دچار رنج است و برای کاهش اضطراب، رفتارهای وسواسی انجام می‌دهد. در اختلال اضطراب فراگیر یا فوبیا، اشتغال ذهنی با احتمالات منفی آینده شدت می‌گیرد.

وی تصریح کرد: همچنین در اختلال افسردگی، فرد به‌طور مداوم با احساس گناه یا بی‌ارزشی نسبت به گذشته درگیر می‌شود؛ این علامت در بیماران مبتلا به اختلال استرس پس از سانحه نیز وجود دارد و می‌تواند بازگشت به افکار یا خاطرات دردناک را تسریع کند.

سلمانیان مطرح کرد: اگرچه نشخوار فکری به‌تنهایی منجر به اختلالات شدید روانی مانند جنون یا اسکیزوفرنی نمی‌شود، اما در صورت عدم درمان، می‌تواند زمینه‌ساز پیامدهای جدی مانند افکار خودکشی یا اختلال شدید در عملکرد روزمره شود. باید توجه داشت که اسکیزوفرنی یک اختلال روان‌پریشی شدید با ویژگی‌هایی مانند توهم و هذیان است و با نشخوار فکری تفاوت بنیادین دارد.

این متخصص روانشناسی بالینی تاکید کرد: درمان نشخوار فکری، به درمان اختلال زمینه‌ای بستگی دارد. تشخیص دقیق این اختلال‌ها تنها از عهده متخصص روان‌شناسی یا روان‌پزشکی برمی‌آید. یکی از مؤثرترین روش‌ها برای درمان، درمان شناختی رفتاری (CBT) است که پروتکل‌های مشخصی برای مداخلات درمانی در نشخوارهای ذهنی دارد.

وی ادامه داد: مدت درمان، بسته به نوع و شدت اختلال روانی متفاوت است و گاهی نیاز به جلسات منظم، دارودرمانی و همراهی اطرافیان دارد. سلمانیان توصیه کرد: نزدیکان فرد باید آگاه باشند که نشخوار فکری یک نشانه هشدار است، نه تنبلی ذهنی یا ضعف اراده. حمایت روانی، پرهیز از سرزنش، و تشویق به مراجعه به روان‌شناس یا روان‌پزشک، می‌تواند نقشی کلیدی در بهبود روند درمان ایفا کند.

این متخصص روانشناسی بالینی خاطر نشان کرد: نشخوار فکری اگرچه اختلال روانی مستقلی نیست، اما می‌تواند زندگی فرد را به شدت تحت تأثیر قرار دهد و نشانه‌ای از وجود یک اختلال زمینه‌ای جدی‌تر باشد. با شناسایی زودهنگام و مراجعه به روان‌درمانگر، می‌توان از تشدید علائم، اختلال در خواب، کاهش عملکرد روزمره و حتی خطر خودآسیب‌زنی یا خودکشی جلوگیری کرد.

اگرچه نشخوار فکری به‌تنهایی منجر به اختلالات شدید روانی مانند جنون یا اسکیزوفرنی نمی‌شود، اما در صورت عدم درمان، می‌تواند زمینه‌ساز پیامدهای جدی مانند افکار خودکشی یا اختلال شدید در عملکرد روزمره شود. باید توجه داشت که اسکیزوفرنی یک اختلال روان‌پریشی شدید با ویژگی‌هایی مانند توهم و هذیان است و با نشخوار فکری تفاوت بنیادین دارد.

خبر

تاکید ظفرقندی بر ساماندهی نیروهای داوطلب در شرایط بحرانی

وزیر بهداشت، بر لزوم ساماندهی نیروهای داوطلب پرستاری و پزشکی در مواقع جنگ و بحران تأکید کرد.

به نقل از وبدا، رئیس و اعضای شورای عالی سازمان نظام پرستاری با حضور در ستاد مرکزی وزارت بهداشت با محمدرضا ظفرقندی وزیر بهداشت، دیدار و گفتگو کردند.

در این دیدار، اعضای شورای عالی سازمان نظام پرستاری ضمن تقدیر از تلاش‌ها و مجاهدت‌های وزیر بهداشت در مدیریت بحران‌های اخیر، به‌ویژه اقدامات صورت گرفته در جریان جنگ ۱۲ روزه، از حمایت‌های بی‌وقفه و پیام رئیس جمهور و وزیر بهداشت از جامعه پرستاری کشور تشکر کردند.

در این دیدار، ظفرقندی، پس از استماع نظرات و پیشنهادات اعضای شورای عالی سازمان نظام پرستاری درباره اجرای تعرفه خدمات پرستاری، بر عزم جدی وزارت بهداشت برای پیگیری این موضوع تأکید و تصریح کرد: با وجود محدودیت‌های بودجه‌ای و کسورات مالی، تمامی تلاش‌ها برای تحقق خواسته‌های به حق جامعه پرستاری به کار گرفته خواهد شد.

وی همچنین بر لزوم ساماندهی نیروهای داوطلب پرستاری و پزشکی در مواقع جنگ و بحران تأکید کرد و یادآور شد: در دوران دفاع مقدس، این سازماندهی وجود داشت و تیم‌های اضطراری، همواره با تجهیزات لازم آماده خدمت‌رسانی بودند. احیای این تجربه ارزشمند در شرایط بحرانی امروز، یک ضرورت است.

وزیر بهداشت در ادامه، ارتقای سواد سلامت جامعه را به ویژه در زمان بحران، از اولویت‌های نظام سلامت دانست و تولید محتوای تخصصی در حوزه پرستاری را اقدامی راهبردی برای افزایش آگاهی عمومی و توانمندسازی مردم عنوان کرد.

احمد نجاتیان رئیس کل سازمان نظام پرستاری کشور نیز در دیدار با وزیر بهداشت، با اشاره به بازخوردهای مثبت مردم از عملکرد نظام سلامت در جریان بحران اخیر، از وزیر بهداشت و دولت به دلیل مدیریت هوشمندانه بحران، قدردانی کرد.

وی با اشاره به تشکیل ستاد بحران در این سازمان گفت: در طول ۱۲ روز جنگ، شخصاً و با همراهی معاونان، اعضای هیئت‌مدیره و شورای‌عالی به‌صورت مستمر از بیمارستان‌های تهران، شهرری، اندیشه، ملارد و سایر مراکز درمانی بازدید کردیم تا در کنار همکاران‌مان باشیم و پیام آمادگی نظام سلامت را منتقل کنیم.

نجاتیان افزود: با هدف تقویت روحیه کادر درمان، مجموعه‌ای از محتوای آموزشی برای پرستاران و عموم مردم تولید شد که بر مدیریت استرس، تاب‌آوری، و پشتیبانی روانی در دوران جنگ تمرکز داشت.

وی با اشاره به برگزاری فراخوان داوطلبانه گفت: پس از تشدید بحران، با مشورت دکتر عبادی، فراخوانی منتشر شد که با استقبال حدود هزار داوطلب مواجه شد. خوشبختانه نیازی به استفاده از این نیروها نشد، اما این آمادگی، نشان از ظرفیت بالای پرستاری کشور دارد.

نجاتیان ضمن اشاره به ارسال نامه قدردانی به رئیس جمهور افزود: پاسخ و قدردانی دولت از کادر پرستاری برای ما بسیار ارزشمند بود و قوت قلبی برای ادامه مسیر است.

رئیس کل سازمان نظام پرستاری همچنین نسبت به چالش تاب‌آوری در میان پرستاران هشدار داد و گفت: «در روزهای ابتدایی، فشار روانی سنگینی بر پرستاران، به‌ویژه بانوان وجود داشت و بسیاری تحت فشار خانواده برای ترک تهران بودند. خوشبختانه با تدابیر وزارت بهداشت برای اسکان خانواده‌ها، بخشی از این بحران مهار شد. این تجربه، نشان داد باید بیش از گذشته بر تاب‌آوری نیروی انسانی و ریشه‌های روانی نظام سلامت تمرکز کنیم.

وی گفت: به رغم اقدامات مثبت در حوزه استخدام پرستاران، متأسفانه توزیع نیرو به شکل مناسبی انجام نشد و در برخی استان‌ها همچنان با کمبود شدید پرستار مواجهیم. انتظار می‌رود با حمایت شما و با هماهنگی دستگاه‌های اجرایی، این نقیصه برطرف شود.

مراقبت از دیگران به قیمت فراموشی خود!

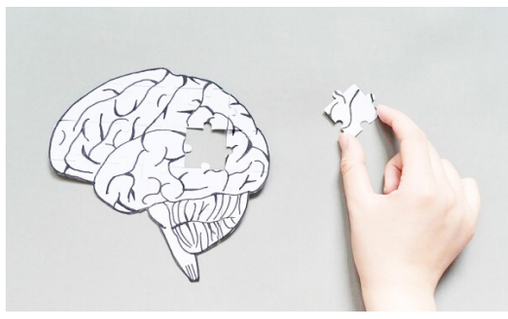

یک مطالعه جدید می‌گوید افرادی که از افراد مبتلا به زوال عقل مراقبت می‌کنند، ممکن است به دلیل عوامل سبک زندگی، در آینده با خطر بالاتر پیری مغز مواجه شوند.

به نقل از هلث دی نیوز، طبق گزارش مرکز بهداشت عمومی عالی در مورد مراقبت از بیماران مبتلا به زوال عقل، تقریباً از هر ۵ مراقب بیمار مبتلا به زوال عقل، ۳ نفر (۵۹٪) حداقل یک عامل خطر دارند که احتمال ابتلاء به زوال عقل را در طول زمان در آنها افزایش می‌دهد.

کارشناسان در گزارشی با عنوان «عوامل خطر زوال شناختی در میان مراقبان بیماران مبتلا به زوال عقل» می‌گویند که حدود ۱ نفر از هر ۴ نفر (۲۴٪) دو یا چند عامل خطر دارند.

«متیو باومگارت»، معاون ارشد سیاست‌های بهداشتی انجمن آلزایمر، در یک بیانیه خبری گفت: «این تجزیه و تحلیل، آسیب‌پذیری مراقبان بیماران مبتلا به زوال عقل را برجسته می‌کند.» باومگارت گفت: «مراقبان بیماران مبتلا به زوال عقل اغلب آنقدر مشغول مراقبت از یک عضو خانواده یا دوست خود هستند که سلامت خود را نادیده می‌گیرند. این تجزیه و تحلیل باید زنگ خطری برای بهداشت عمومی باشد تا دستورالعمل‌هایی را تدوین کند که سلامت مراقبان را برای کمک به این جمعیت در معرض خطر مورد توجه قرار دهد.»

برای این گزارش، محققان داده‌های مربوط به سلامت مراقبان را که توسط سازمان‌های بهداشت عمومی فدرال در سال‌های ۲۰۲۱ و ۲۰۲۲ از ۴۷ ایالت جمع‌آوری شده بود، تجزیه و تحلیل کردند.

مراقبان بیماران مبتلا به زوال عقل، بیشتر از افراد عادی، پنج عامل خطر مرتبط با پیری ناسالم مغز را گزارش کردند. این عوامل عبارت بودند از: • سیگار کشیدن (۳۰٪ احتمال بیشتر) • فشار خون بالا (۲۷٪) • خواب نامناسب (۲۱٪) • دیابت (۱۲٪) • چاقی (۸٪)

فعالیت بدنی یکی از عوامل خطری بود که مراقبان در آن امتیاز بهتری نسبت به عموم مردم کسب کردند. آنها ۹٪ کمتر احتمال داشت که از نظر جسمی غیرفعال باشند، احتمالاً به دلیل نیازهای مراقبتی.

در این گزارش آمده است که مراقبان جوان‌تر در معرض خطر بیشتری هستند:

• مراقبان جوان‌تر بیمار مبتلا به زوال عقل، در مقایسه با سایر افراد در گروه سنی خود، ۴۰٪ بیشتر احتمال دارد که عوامل خطر متعددی داشته باشند (۲۲٪ در مقابل ۱۶٪).

• مراقبان جوان‌تر مبتلا به زوال عقل، ۸۶٪ بیشتر احتمال داشت که سیگار بکشند؛ ۴۶٪ بیشتر احتمال داشت که فشار خون بالا داشته باشند؛ و ۲۹٪ بیشتر احتمال داشت که کمتر از شش ساعت در شب بخوابند.

پیدا و پنهان قراردادهای ۸۹ روزه پرستاران

رئیس کل سازمان نظام پرستاری، از قراردادهای ۸۹ روزه پرستاران به عنوان راهکار دور زدن قانون نام برد و حذف این نوع قراردادها را برای نظام سلامت کشور، لازم وضروری دانست.

احمد نجاتیان، به موضوع قراردادهای ۸۹ روزه پرستاران، اشاره کرد و گفت: این نوع قراردادها، راهکاری برای دور زدن قانون به شمار می‌روند که متأسفانه تبدیل به رویه شده است.

وی افزود: قرارداد ۸۹ روزه با پرستاران، نیاز به مجوز سازمان امور استخدامی ندارد و دانشگاه‌های علوم پزشکی می‌توانند برای تأمین نیروی انسانی مورد نیاز، از چنین قراردادهایی استفاده کنند که متأسفانه ظلم به کسانی است که با این نوع قراردادها جذب کار می‌شوند. نجاتیان در توضیح قراردادهای ۸۹ روزه گفت: در این نوع قراردادها، هیچ تعهدی از سوی کارفرما دیده نشده و مشمول قوانین بیمه‌ای هم نمی‌شود.

رئیس کل سازمان نظام پرستاری با تاکید بر اینکه نظام سلامت کشور باید به سمت استخدام نیروها برود، تصریح کرد: نظام سلامت ما مسئول ارائه خدمت به مردم و بیماران است و باید از نیروهای پایدار بهره ببریم. زیرا، بعد از فروکش بحران کرونا در کشور، شاهد بودیم که با نیروهای طرحی تمدید نکردند و این موضوع، یکی از چالش‌های اساسی در حوزه نیروی انسانی مورد نیاز برای مراقبت‌های پرستاری است.

نجاتیان با اشاره به صحبت معاون توسعه مدیریت و منابع وزارت بهداشت مبنی بر حذف قراردادهای ۸۹ روزه، گفت: هر چند تعداد نیروهایی که با قرارداد ۸۹ روزه کار می‌کنند، قابل توجه نیست؛ اما، عنوان این قرارداد بد بود. وی افزود: نظام سلامت کشور نیازمند نیروی انسانی پایدار است که بتواند در مواقع بحران و شرایط اضطرار، پاسخگوی نیازها باشد. لذا، چنین قراردادهایی به نفع نیروهای پرستاری نیست و باید تلاش کنیم نیروهای شرکتی را نیز تبدیل وضعیت کنیم.

خبر

ظروف تفلون بازسازی شده تهدید جدی برای سلامت

معاون اداره کل آزمایشگاه مرجع سازمان غذا و دارو با اشاره به نتایج آزمایش‌های انجام‌شده، نسبت به استفاده از ظروف تفلون بازسازی شده هشدار داد.

به نقل از ایفدانا، کلثوم خیرالهی، ضمن بیان اینکه در فرآیند بازسازی ظروف تفلون معمولاً نظارتی بر کیفیت مواد اولیه وجود ندارد، گفت: در بسیاری از موارد، پوشش‌های استفاده‌شده غیراستاندارد و نامطمئن‌اند و در اثر حرارت می‌توانند ترکیبات مضر را وارد غذا کنند.

وی افزود: چنانچه پوشش تفلون ظرفی آسیب دیده یا جدا شده باشد، به هیچ وجه نباید دوباره مورد استفاده قرار گیرد. تماس مواد غذایی با فلز پایه می‌تواند باعث آزاد شدن فلزات سنگین و دیگر آلاینده‌های خطرناک شود.

معاون اداره کل آزمایشگاه مرجع با تأکید بر ضرورت آگاهی رسانی عمومی ادامه داد: ظروف بازسازی شده که مجدداً وارد بازار می‌شوند، به طور معمول فاقد استانداردهای ایمنی و بهداشتی لازم‌اند و استفاده از آنها به شدت سلامت مصرف کنندگان را تهدید می‌کند.

خیرالهی از مردم خواست هنگام خرید ظروف تفلون، دقت کافی را داشته باشند و صرفاً از محصولات دارای مجوز معتبر و با پوشش سالم استفاده کنند و در صورت بروز آسیب در پوشش ظرف، بلافاصله آن را از چرخه مصرف خارج نمایند.

این علائم درد نشانه ابتلا به دیسک کمر است

یک فلوشیپ درد با اشاره به اینکه ایجاد دیسک کمر در هر قسمت از ستون فقرات وجود دارد، گفت: اضافه وزن، نوع شغل و ژنتیک خانوادگی از عوامل مؤثری هستند که ریسک ابتلاء به دیسک را افزایش می‌دهند.

محمدحسین دلشاد فلوشیپ درد و دبیر انجمن بررسی و مطالعه درد در ایران با این توضیح که یکی از رایج‌ترین دردها در ناحیه کمر ابتلاء به عارضه فتق یا دیسک کمر است، بیان داشت: ابتلاء به عارضه دیسک کمر دارای علل گوناگونی است و زمانی رخ می‌دهد که بخش نرم داخلی دیسک بین مهره‌ای از جای خود بیرون بزند و روی اعصاب اطراف فشار وارد کند، این وضعیت می‌تواند منجر به درد زیاد، بی‌حسی یا ضعف در پاها یا بازوها شده و زندگی روزمره فرد را تحت تأثیر قرار دهد.

وی با اشاره به اینکه احتمال ایجاد دیسک کمر در هر قسمت از ستون فقرات وجود دارد، گفت: گاهی برخی از افراد هیچ علائمی از فتق دیسک کمر را احساس نمی‌کنند و به همین جهت متوجه این بیماری نخواهند شد.

این فلوشیپ درد، علائم ابتلاء به دیسک کمر را نیز برشمرد و توضیح داد: درد در پا یا بازو، بی‌حسی و سوزن سوزن شدن در قسمت عصب آسیب دیده، ضعف عضلانی، و تشدید درد هنگام عطسه، سرفه یا نشستن طولانی از علائم و نشانه‌های ابتلاء به دیسک کمر است که معمولاً درد در یک طرف بدن احساس و شدت آن به محل قرارگیری دیسک و میزان فشار بر دیسک در هر فرد متغییر است. دلشاد افزود: درد ناشی از دیسک معمولاً به صورت دردی عمیق، تیر کشنده یا سوزشی در ناحیه پایین کمر احساس می‌شود که می‌تواند به باسن، ران، پشت ساق یا حتی تا کف پا گسترش پیدا کند و ممکن است با نشستن طولانی مدت یا بلند کردن اجسام بدتر شود.

وی ادامه داد؛ اما در موارد پیشرفته‌تر، ممکن است فرد در راه رفتن، ایستادن یا خم شدن دچار مشکل شود. این درد معمولاً با استراحت بهبود موقتی پیدا می‌کند؛ اما بدون درمان مناسب توسط متخصص درد، می‌تواند مزمن یا شدیدتر شود.

دلشاد اظهار داشت: اضافه وزن و چاقی، نوع شغل، ژنتیک خانوادگی و مصرف دخانیات از عوامل مؤثری هستند که ریسک ابتلاء به دیسک کمر را افزایش می‌دهند.

به نقل از انجمن بررسی و مطالعه درد ایران، این فلوشیپ درد همچنین در مورد راه‌های درمانی دیسک کمر، گفت: تغییر سبک زندگی، استراحت و کاهش فعالیت‌های سنگین، دارو درمانی، لیزر دیسک، فیزیوتراپی، تزریق اپیدورال و جراحی دیسک از راه‌های درمانی هستند که نسبت به وضعیت بیمار برای درمان در نظر گرفته خواهد شد.

آگهی دعوت مجمع عمومی عادی سالیانه (نوبت دوم)
شرکت تعاونی مسکن کارکنان شهرداری منطقه ۵ قم به شماره ثبت: ۱۸۰۳۷

بدینوسیله از کلیه اعضای محترم شرکت تعاونی دعوت به عمل می‌آید در جلسه مجمع عمومی عادی سالیانه مذکور راس ساعت ۱۸:۰۰ روز یکشنبه مورخ ۱۴۰۴/۰۵/۱۲ با دستور جلسه ذیل که در محل دفتر شرکت تعاونی واقع در میدان ولیعصر بلوار کبیری نبش بلوار طاها تشکیل می‌گردد حضور به هم رسانند.
دستور جلسه: تصویب ساخت پروژه خریداری شده بر اساس نقشه اجرایی تهیه شده - انتخاب بازرس شرکت تعاونی - تصویب بودجه ۱۴۰۴ - تصویب صورت‌های مالی ۱۴۰۳ - با توجه به درخواست اعضا نسبت به خرید زمین جهت پروژه جدید در محدوده شهری استان قم تصمیم اتخاذ گردد.
ضمناً: ۱- هریک از اعضاء جهت معرفی نماینده تام الاختیار / وکیل خود به منظور حضور در جلسه فوق الذکر و اعمال رای می‌بایستی به اتفاق یکدیگر (عضو و نماینده) حداکثر تا تاریخ ۱۴۰۴/۰۵/۰۹ به دفتر شرکت تعاونی مراجعه تا پس از احراز هویت و تائید وکالتنامه، ورقه ورود به جلسه جهت نماینده عضو صادر شود. ۲- داوطلبین ثبت نام جهت انتخاب بازرس شرکت تعاونی می‌بایست حداکثر ظرف ۵ روز از تاریخ انتشار آگهی مجمع عمومی عادی سالیانه نوبت اول با در دست داشتن مدارک لازم جهت تحویل به دفتر شرکت تعاونی واقع در آدرس فوق ذکر اقدام نمایند.
۳- مدارک مورد نیاز جهت انتخاب بازرس شرکت تعاونی (۱) اصل و کپی تمام صفحات شناسنامه (۲) اصل و کپی کارت ملی (۳) تصویر آخرین مدرک تحصیلی (حداقل فوق دیپلم) (۴) برگه سوء پیشینه (۵) اصل و کپی کارت وضعیت نظام وظیفه

مقام دعوت کننده: هیئت مدیره شرکت تعاونی

رونوشت: اداره کل محترم تعاون، کار و رفاه اجتماعی استان قم جهت استحضار و دستور اقدام مقتضی

تاریخ انتشار: ۱۴۰۴/۰۴/۳۰

در گفتگوی شاخه سبز با محمد حسین قربانی زواره متخصص جنگ شناختی مطرح شد:

میدان نبرد جنگ های شناختی روان انسان هاست

زهره مهرنوروزی

بشر تا کنون جنگ های متفاوتی را تجربه کرده است. جنگ سخت، جنگ نیمه سخت، جنگ سرد، جنگ نرم، جنگ فرهنگی، جنگ اقتصادی، جنگ آب، و غیره. امروز پس از چهار مرحله جنگ سرد، سخت، نیمه سخت و نرم کشور وارد پنجمین مرحله جنگ سلطه با عنوان جنگ شناختي شده است. ولی جنگ شناختی چیست؟ در اولین قدم یک جمله ساده برای درک راحت تر جنگ شناختی میگوییم: جنگ شناختی، شناخت انسان ها را مورد هدف قرار میدهد. به عنوان مثال آیا افرادی را دیده اید تا چند ماه قبل به اعتقادات خود به شدت پایبند بوده اند و اکنون اعتقادات خود را خرافات تلقی می کنند. یا با افرادی مواجه شده اید به رهبری جامعه خود عشق می ورزیدند ولی حالا با دید بدبینانه از وی سخن می گویند و امثال این نمونه ها. جای تعجبی وجود ندارد در یک کلام ساده این افراد مورد اصابت گلوله دشمن در جنگ شناختی قرار گرفته اند بدون اینکه وی جراحتی در بدن خود احساس کند. در ادامه با «محمد حسین قربانی زواره» پژوهشگر برتر حوزه جنگ شناختی که تاکنون کتاب های متعددی که از جمله آنها می توان به «جنگ شناختی ،حمله به واقعیت و اندیشه»، «ظهور جنگ شناختی»، «جنگ شناختی ،جهان بدون صلح» ،و «جنگ شناختی ،تغییر ادراک و اندیشه» را به رشته تالیف در آورده است، برای درک بهتر از ماهیت جنگ های شناختی با وی به گفتگو نشستیم که در ادامه می خوانید:

در ابتدا یک تعریفی از عنوان کلی جنگ بیان کنید ؟ و بفرمایید جنگ های شناختی به چه نوع جنگ های گفته می شود؟

مقوله جنگ نه تنها پدیده ای صرفاً نظامی تلقی نمی شود، بلکه همواره به عنوان یک عامل اجتماعی، اقتصادی و سیاسی در شکل گیری جوامع و تمدن ها تأثیرگذار بوده. درواقع در طول تاریخ بشری نسل های مختلف جنگ از جنگ های سنتی تا جنگ های مدرن و پسامدرن اثرگذاری قابل توجهی بر تمامیت زندگی انسان ها داشته است.

در تعریف کلاسیک، جنگ به معنای لشکرکشی بود که در آن حداقل دو حزب متشکل از توده های بزرگ انسانی به همراه تجهیزات جنگی بر سر موضوعاتی چون «حاکمیت، قلمرو، منابع و قدرت» با یکدیگر روبه رو می شدند و برای تحمیل اراده یا رفتار خاصی با زور و مستقیماً با هم برخورد می کردند. پس از معاهده صلح وستفالیا، جنگ مرحله مختلفی از تکامل را پشت سر گذاشته و اکنون جهان، شاهد جنگِ نسل چهارم و حتی نسل پنجم است. بی تردید انقلاب در امور نظامی اشکال جدیدی از نبرد، سیستم ها و تجهیزات تسلیحاتی جدید، فنون و فناوری های نظامی جدید را ایجاد کرده و مستلزم ارزیابی دائمی دکترین های نظامی و مفاهیم عملیاتی است. اگرچه جنگ در مسیر گذار خود به سمت رویارویی غیرخشونت آمیز سوق یافت و ویژگی آن «فناوری پیشرفته و اطلاعات» بین دو یا چند نهاد به منظور تأمین منافع اقتصادی بود، اما ظهور جنگ های پسامدرن و جنگ هیبریدی شناختی، دفاع سرزمینی و همچنین اقدام کلاسیک همراه با ابزارها و تکنیک های نامتعارف را در دستورکار قرار داد؛ امری که تأثیر روانی بسیار عمیقی بر افکار عمومی دارد.

درباره تاریخچه جنگ شناختی بفرمایید واینکه تاکنون چه کشورهایی قربانی این نوع جنگ ها شده اند؟

در تاریخچه درگیری های انسانی، طلوع جنگ شناختی نشان دهنده یک تغییر پارادایم به اندازه ظهور باروت یا توسعه سلاح های هسته ای است. میدان نبرد این شکل نوپای نزاع و درگیری، دیگر مزارع سرزمینی و وسعت یخی فضا نیست، بلکه مسیرهای عصبی هزارتو و شخصیت های دیجیتالی روان انسان است. در چهارچوب آنچه «عصر بدون صلح» نامیده می شود، دوره ای که با ابهام غیرصلح و غیرجنگ مشخص می شود، جنگ شناختی به عنوان ششمین حوزه جنگ ظهور می کند که به خشکی، دریا، هوا، اتمسفر و فضای مجازی می پیوندد. عصر بدون صلح زمانی است که با فرسایش مرزبندی های آشکار جنگ سنتی مشخص می شود. درحال حاضر دوران جنگ های معلوم، جنگجویانِ قابلِ شناسایی و آتش بس های ساده پایان یافتهَ است. به جای آن ها، منظره پیچیده ای از تعاملات جهانی آشکار می شود، جایی که دولت های ملی، بازیگران غیردولتی و افراد، درگیر جریان دائمی نفوذ و براندازی هستند. چنین دیدگاهی وجود دارد که جنگ شناختی زمین حاصلخیز خود را پیدا می کند و در غیاب قوانین درگیری های به رسمیت شناخته شده بین المللی، به مرور شکوفا می شود. این شیوه جدید جنگ بر پیشرفت های فناوری قرن بیست ویکم سرمایه گذاری می کند. هوش مصنوعی، یادگیری ماشین، تجزیه وتحلیل کلان داده و انبوهی از فناوری های به سرعت درحال تکامل، زرادخانه ای از ابزارها را ارائه می دهند که وقتی با دقت مورد استفاده قرار می گیرند، می توانند افکار عمومی را متحول سازند، نتایج انتخابات دموکراتیک را تغییر دهند و حتی بدون ایجاد درگیری ها و شلیک یک گلوله به اختلافات و دشمنی ها دامن بزنند. سلاح های جنگ شناختی ظریف و موذیانه هستند که برای دست کاری و کنترل ماهیت تفکر و رفتار انسان طراحی و به کار گرفته می شوند. بدون تردید می توان گفت به دلیل ماهیت غیر جنبشی جنگ شناختی، تمامی کشورها قربانیان آن بوده و خواهند بود.

کدام کشورها تاکنون در این جنگ موفق عمل کرده اند و تاثیر پذیرترین با تاثیرگذار ترین عامل در جنگ شناختی چیست؟

کشورهای متعددی در حوزه جنگ های شناختی موفق عمل کرده اند .به طور مثال کشور روسیه طبق اسناد ادعایی سیا و آف بی ای، توانسته در حوزه دستکاری اطلاعات و به چالش کشیدن مفهوم دموکراسی آزاد آمریکایی در قلب آمریکا نفوذ کرده و به اهداف مورد نظرش دست یابد و با در مثالی. دیگر کشور چین هم در حوزه جنگ شناختی بیشتر متمرکز بر روی فناوری های نوظهور همچون هوش مصنوعی و رسانه های اجتماعی است تا کشورهای حریف خود را با چالش رو به رو سازد .البته مفهوم جنگ شناختی چین تخت عنوان جنگ هوشمندانه یاد میشود که براساس پروتوکل های خاص مرتبط با حزب کمونیست و ارتش آزادیبخش انجام می پذیرد. من معتقدم اصلی ترین متغییر تاثیرگذار در جنگ شناختی اطلاعات نادرست که میتواند ذهن و باور مخاطبان را مورد دستکاری قرار داده و اعتماد به حاکمیت را به طور چشمگیری کاهش دهد.

آیا این نوع جنگ ها قابل پیشگیری هست؟ راههای پیشگیری روبیان کنید؟

در عصری که هوش مصنوعی افکار ما را قبل از اینکه حتی صحبت کنیم رمزگشایی می کند، جایی که سیستم های رمزنگاری وعده حریم خصوصی می دهند اما در عین حال در برابر دستکاری آسیب پذیر هستند، و جایی که تاکتیک های مهندسی اجتماعی با دقتی هولناک، ادراک عمومی را شکل می دهند، نبرد برای آگاهی انسان دیگر موضوع داستان های علمی تخیلی نیست؛ بی شک این واقعیت کنونی ما است. در واقع ما با سلطه عصبی» روبه رو هستیم جایی که علوم اعصاب، هوش مصنوعی، فلسفه و امنیت سایبری برای تعریف مجدد محدودیت های اراده آزاد و استقلال شناختی به هم می پیوندند. من فکر میکنم که جامعه بشری اکنون برای مواجه موثر با جنگ شناختی یا جنگ های نسل چهارمی نیازمند بازدارندگی از نوع تاب آوری اجتماعی با تمرکز بر روی سرمایه های انسانی دارد.

اگر بخواهیم در باره جنگ شناختی مصداقی صحبت کنیم در کشور ما نمونه ای از جنگ شناختی رخ داده است؟

بله ۱۴۰۱ ماجرای خانم امینی دقیقا یک جنگ هیبریدی بود از طریق پلتفرم ها به اغتشاش ضریب دادن با استفاده از هوش مصنوعی به ترند موضوع پرداختند، بزرگنمایی کردند. کشورهای اقماری هم کمک کردند تا به ابعاد جنگ بیفزایند. اما اگر دقت کرده باشید تقریبا بعد از ماجرای ۱۴۰۱ ما دیگر شاهد جنگ شناختی در داخل کشور نبودیم علتش جهاد تبیینی بود که با تدبیر رهبری در دستور کار قرار گرفت، باعث شد تلاش های پلتفرم ها را برای سیاه نمایی در ایران خنثی و بی اثر کند.

برنده نهایی جنگ های شناختی کدام کشور است؟

قرن هاست که حاکمان به دنبال کنترل ذهن ها، شکل دادن به نظام های اعتقادی و مطیع کردن جوامع در برابر اراده خود بوده اند. اما هرگز پیش از این، فناوری لازم برای تبدیل خودفکر به سلاح وجود نداشته است. با ظهور هوش مصنوعی، علوم اعصاب، رمزنگاری و مهندسی اجتماعی، میدان نبرد از خیابان ها به مسیرهای عصبی مغز انسان منتقل شده است. اکنون فتح آگاهی آغاز شده است.

> در تاریخچه درگیری های انسانی، طلوع جنگ شناختی نشان دهنده یک تغییر پارادایم به اندازه ظهور باروت یا توسعه سلاح های هسته ای است. میدان نبرد این شکل نوپای نزاع و درگیری، دیگر مزارع سرزمینی و وسعت یخی فضا نیست، بلکه مسیرهای عصبی هزارتو و شخصیت های دیجیتالی روان انسان است. در چهارچوب آنچه «عصر بدون صلح» نامیده می شود، دوره ای که با ابهام غیرصلح و غیرجنگ مشخص می شود، جنگ شناختی به عنوان ششمین حوزه جنگ ظهور می کند که به خشکی، دریا، هوا، اتمسفر و فضای مجازی می پیوندد. عصر بدون صلح زمانی است که با فرسایش مرزبندی های آشکار جنگ سنتی مشخص می شود. درحال حاضر دوران جنگ های معلوم، جنگجویانِ قابلِ شناسایی و آتش بس های ساده پایان یافتهَ است. به جای آن ها، منظره پیچیده ای از تعاملات جهانی آشکار می شود، جایی که دولت های ملی، بازیگران غیردولتی و افراد، درگیر جریان دائمی نفوذ و براندازی هستند. چنین دیدگاهی وجود دارد که جنگ شناختی زمین حاصلخیز خود را پیدا می کند و در غیاب قوانین درگیری های به رسمیت شناخته شده بین المللی، به مرور شکوفا می شود. این شیوه جدید جنگ بر پیشرفت های فناوری قرن بیست ویکم سرمایه گذاری می کند. هوش مصنوعی، یادگیری ماشین، تجزیه وتحلیل کلان داده و انبوهی از فناوری های به سرعت درحال تکامل، زرادخانه ای از ابزارها را ارائه می دهند که وقتی با دقت مورد استفاده قرار می گیرند، می توانند افکار عمومی را متحول سازند، نتایج انتخابات دموکراتیک را تغییر دهند و حتی بدون ایجاد درگیری ها و شلیک یک گلوله به اختلافات و دشمنی ها دامن بزنند. سلاح های جنگ شناختی ظریف و موذیانه هستند که برای دست کاری و کنترل ماهیت تفکر و رفتار انسان طراحی و به کار گرفته می شوند. بدون تردید می توان گفت به دلیل ماهیت غیر جنبشی جنگ شناختی، تمامی کشورها قربانیان آن بوده و خواهند بود.

خبر

عذرخواهی وزیر نیرو از مردم:

چاره‌ای جز افت فشار آب نداریم

شاخه سبز- وزیر نیرو با اشاره به اقدامات فنی برای کنترل تلفات ناشی از فرسودگی شبکه توزیع آب، اعلام کرد کاهش فشار آب در برخی مناطق به‌منظور مدیریت بهتر منابع انجام شده و از مردم بابت این موضوع عذر خواهی می کنیم.

به گزارش شاخه سبز، عباس علی آبادی با بیان اینکه چاره‌ای جز افت فشار آب نداریم، اظهار کرد: آب نیست و باید با این مساله مقابله کنیم، او همچنین بر لزوم پاسخ گویی مستمر شرکت‌های آب منطقه‌ای به مردم تأکید کرد.

به گفته وی ما آماده‌ایم به مشترکان مشورت و کمک ارائه دهیم. همچنین به شرکت‌های آب منطقه‌ای توصیه می کنم با استفاده از شماره‌تلفن‌هایی که در اختیار مردم قرار دارد، به‌صورت بی‌وقفه پاسخ گوی شهروندان باشند.

پرمصرف‌های آب نقره‌داغ می‌شوند

وزیر نیرو که در یک مصاحبه تلویزیونی سخن می گفت، با بیان اینکه همان‌طور که رئیس جمهور نیز تأکید فرمودند، با افرادی که بی‌رحمانه به منابع و منافع ملی تعرض می کنند و به‌صورت غیرمجاز مصرف دارند، برخورد قاطع خواهد شد، اظهار کرد: استاندارد مصرف تعریف‌شده از سوی ما در حال حاضر ۱۳۰ لیتر به‌ازای هر نفر در شبانه‌روز است که عدد مناسبی برای شرایط فعلی کشور محسوب می‌شود.

وی افزود: با این حال، متأسفانه برخی از مشترکان بیش از ۲۰۰ لیتر در روز مصرف می کنند. بسیاری از این افراد شناسایی شده‌اند و با آن‌ها برخورد قانونی صورت می گیرد. از آن‌ها می‌خواهم همکاری لازم را داشته باشند، چرا که قطعاً مطمئن باشند نخستین مرحله از برخوردها، جریمه‌های سنگین مالی خواهد بود و در صورت تداوم تخلف، قطع آب در دستور کار قرار می گیرد.

کدام استان‌ها بیشترین سهم را در مصرف آب دارند؟

شاخه سبز- با گرم‌تر شدن هوا در روزهای اخیر، مصرف آب در بسیاری از مناطق کشور افزایش یافته؛ موضوعی که ممکن است در برخی شهرها به کاهش فشار آب منجر شود. هر چند قطع برنامه‌ریزی‌شده آب در دستور کار نیست، اما تداوم روند فعلی مصرف، فشار قابل‌توجهی بر شبکه‌های توزیع وارد می کند.

به گزارش شاخه سبز، مطابق داده‌های شرکت مهندسی آب و فاضلاب کشور، میانگین مصرف آب شرب در ایران حدود ۱۹۵ لیتر به ازای هر نفر در شبانه‌روز است؛ رقمی که نسبت به الگوی تعیین‌شده (۱۳۰ لیتر) فاصله قابل‌توجهی دارد. در این میان، برخی استان‌ها با مصرف بالاتر از میانگین ملی، سهم بیشتری در فشار بر منابع آبی دارند.

بر اساس اعلام رسمی، استان‌های خوزستان، البرز، لرستان، زنجان، فارس و تهران در فهرست پرمصرف‌ترین مناطق کشور قرار دارند. در پایتخت نیز میانگین مصرف روزانه به ۱۹۰ لیتر برای هر نفر می‌رسد؛ این در حالی است که کاهش حدود ۴۸ درصدی بارندگی نسبت به میانگین بلندمدت، شرایط منابع آبی تهران را با چالش جدی مواجه کرده است.

از سوی دیگر، برخی استان‌ها با نزدیک‌شدن به الگوی مصرف، نمونه‌ای از مدیریت صحیح منابع آبی را نشان می‌دهند. استان‌هایی مانند خراسان شمالی، سیستان و بلوچستان و مرکزی و همچنین شهر مشهد جزو کم‌مصرف‌ترین مناطق به شمار می‌آیند. برای مثال، مشهد با مصرفی حدود ۱۳۰ لیتر، دقیقاً مطابق با الگوی ملی حرکت می کند.

کارشناسان معتقدند که عواملی نظیر فشار شبکه توزیع، رفتار مصرف کنندگان، تجهیزات مورد استفاده در منازل و فرهنگ عمومی مصرف، نقش مهمی در تفاوت مصرف آب میان استان‌ها ایفا می کنند. برای نمونه، تنها یک دقیقه باز بودن دوش حمام می‌تواند بین ۱۵ تا ۲۰ لیتر آب مصرف کند و کولرهای آبی در روزهای گرم تا ۶۰۰ لیتر در روز مصرف دارند؛ اما استفاده از سایه‌بان یا تجهیزات کاهنده می‌تواند این رقم را تا حدی کاهش دهد.

در کنار مصرف خانگی، مسئله هدررفت آب در شبکه‌ها نیز مطرح است؛ به‌طوری که حدود ۱۵ درصد آب در کشور به صورت فیزیکی هدر می‌رود که بخش عمده‌ای از آن ناشی از فرسودگی لوله‌هاست. در مجموع، تداوم مصرف بالاتر از الگو، به‌ویژه در استان‌های دارای منابع محدود، می‌تواند در آینده نزدیک منجر به اختلال در تأمین آب شود. شاید بازنگری در عادات روزمره و بهره گیری از تجهیزات کم‌مصرف، گامی مؤثر برای عبور از تابستانی کم‌بارش باشد.

اسامی ادارات پرمصرف شهر تهران اعلام می‌شود

شاخه سبز - بنا بر اعلام شرکت توزیع نیروی برق تهران بزرگ، با توجه به افزایش دمای هوا و افزایش مصرف برق در کلان‌شهر تهران، در صورت رعایت نکردن شیوه‌نامه‌های ابلاغی مدیریت مصرف انرژی و خاموش نکردن سامانه‌های سرمایشی اسامی ادارات پرمصرف برای آگاهی عموم شهروندان منتشر خواهد شد.

به گزارش شاخه سبز، بنا بر اعلام شرکت توزیع نیروی برق تهران بزرگ، به اطلاع مشترکان اداری شهر تهران می‌رساند پیرو اطلاع‌رسانی‌های قبلی این شرکت، همه مشترکان اداری و اجرایی پایتخت موظف‌اند ضمن کاهش مصرف برق در ساعات کاری و غیرکاری، سامانه‌های سرمایشی خود را نیز پس از پایان ساعت اداری مصوب؛ ساعت ۱۳ خاموش کنند.

با توجه به افزایش دمای هوا و افزایش مصرف برق در کلان‌شهر تهران، در صورت رعایت نکردن شیوه‌نامه‌های ابلاغی مدیریت مصرف انرژی و خاموش نکردن سامانه‌های سرمایشی پس از ساعات اداری، اسامی ادارات پرمصرف برای آگاهی عموم شهروندان منتشر خواهد شد.

شایان ذکر است امروز؛ برق ۶۱ اداره پرمصرف پایتخت شامل سازمان های ملی و استانی نیز به علت بی توجهی به اصول مدیریت مصرف برق، شامل سازمان های ملی و استان ها قطع و محدود شد.

نوبت اول

فراخوان مناقصه همراه باارزیابی کیفی

شرکت پالایش نفت آبادان در نظر دارد مناقصه مشروحه ذیل را از طریق سامانه تدارکات الکترونیک دولت برگزار نماید، کلیه مراحل برگزاری تشریفات مناقصه از دریافت اسناد ارزیابی کیفی و سایر مراحل بعدی مناقصه از طریق درگاه سامانه تدارکات الکترونیکی دولت به آدرس WWW.SETADIRAN.IR انجام خواهد شد.

ردیف	شماره مناقصه در دستگاه مناقصه گزار	شماره مناقصه در سامانه ستاد	شماره تقاضا	موضوع	مبلغ تضمین شرکت در مناقصه به ریال	برنامه زمان بندی مراحل مناقصه
۱	۴۰۴/۶۰/ک	2004092179000231	40-90-0142400010/P06	گاورنر توربین پمپ 632C	2/600/000/000	الف- مهلت دریافت اسناد ارزیابی کیفی از سامانه ستاد از 1404/04/22 لغایت 1404/05/04 ب- آخرین مهلت ارائه و بارگذاری اسناد ارزیابی کیفی توسط مناقصه گران: مورخ 1404/05/18

شرکت ملی پالایش وپخش فرآورده های نفتی
شرکت پالایش نفت آبادان (سهامی عام)
شناسه آگهی: ۱۹۶۷۰۳۰
روابط عمومی-شرکت پالایش نفت آبادان

نوبت دوم

آگهی ابلاغ

انستیتوقلب وعروق شهید رجایی

آقای فرهاد گرجی پور فرزند حمزه

کارشناس تکنولوژی گردش خون پیمانی انستیتو آموزشی، تحقیقاتی و درمانی قلب و عروق شهید رجائی

بدینوسیله به شما ابلاغ می گردد مستند به رای قطعی شماره ۱-۴۰۴ مورخ ۱۴۰۴/۰۲/۲۰ هیات تجدید نظر رسیدگی به تخلفات اداری کارمندان وزارت بهداشت، درمان و آموزش پزشکی به مجازات بازخرید خدمت با ۴۵ روز حقوق مبنا محکوم شده اید، لذا در صورت اعتراض به رای صادره می توانید ظرف مدت یک ماه از تاریخ درج این آگهی، اعتراض خود را به صورت کتبی به دیوان عدالت اداری تسلیم نمائید.

بدیهی است در صورت عدم مراجعه در موعد مقرر، رای صادره قطعی و لازم الاجرا خواهد بود.

شناسه آگهی: ۱۹۶۳۴۸۳
دکتر رضا گل پیرا- معاون توسعه مدیریت و منابع

با تسهیلات بانک صنعت و معدن؛ فاز دوم شرکت نیروگاهی مگاتوان در استان مازندران افتتاح شد

با تسهیلات بانک صنعت و معدن فاز دوم نیروگاه مگاتوان با ظرفیت ۵/۷ مگاوات در استان مازندران به بهره برداری رسید.
به گزارش شاخه سبز، این طرح توسعه ای نیروگاهی با تسهیلات این بانک به مبلغ ۱۱۲ میلیارد تومان برای نخستین بار با استفاده از مولدهای پرتابل (کانتینری) MTU کشور آلمان احداث و به بهره برداری رسیده و برای ۱۰ نفر اشتغالزایی مستقیم به همراه داشته است.
شرکت مگاتوان در سال ۱۳۸۸ با هدف تولید برق از نیروگاه های تولید پراکنده به روش CHP تاسیس گردید که در فاز اول شامل نیروگاهی با ظرفیت ۲۵ مگاوات بود و به سه مولد ۳/۸ مگاواتی شرکت صنایع سنگین هیوندای کره جنوبی با راندمان الکتریکی ۳/۴۶ درصد و راندمان حرارتی ۶/۴۴ درصد با سوخت مصرفی گاز طبیعی مجهز شده بود.
گفتنی است، به منظور استفاده بهینه از حرارت گازهای خروجی در مجاورت نیروگاه، گلخانه صنعتی با هدف تولید گل ارکیده در زمینی به مساحت یک هکتار نیز در این واحد تولیدی در حال احداث می باشد.

خبر

صعود پرقدرت درآمدهای عملیاتی بانک پارسیان در سال ۱۴۰۳

شاخه سبز- بانک پارسیان در گزارش صورت‌های مالی ۱۲ ماهه منتهی به ۳۰ اسفندماه ۱۴۰۳، تصویری مثبت از روند رو به رشد درآمدی خود به نمایش گذاشت.
به گزارش شاخه سبز، بررسی شاخص‌های اصلی عملکرد این بانک نشان می‌دهد که پارسیان در مسیر تقویت درآمدهای عملیاتی و مدیریت بهینه منابع مالی گام برداشته است.

افزایش چشمگیر درآمد تسهیلات

درآمد تسهیلات اعطایی بانک پارسیان در سال ۱۴۰۳ با رشد قابل توجه ۳۸ درصدی نسبت به مدت مشابه سال ۱۴۰۲ مواجه شد و از مرز ۲۳ هزار میلیارد تومان عبور کرد. این رشد، نشان‌دهنده بهبود کیفیت سبد تسهیلات و مدیریت اثربخش منابع تسهیلاتی بانک است.

رشد خیره کننده درآمد سپرده گذاری

عملکرد بانک پارسیان در حوزه درآمدهای سپرده گذاری در بانک‌ها و مؤسسات اعتباری غیر بانکی نیز بسیار درخشان بوده است. این بخش با جهش ۱۲۸ درصدی همراه شد و به سطح ۱,۲۴۳ میلیارد تومان رسید؛ موضوعی که بیانگر سیاست‌های موفق بانک در به کارگیری بهینه منابع و تنوع‌بخشی به درآمدهاست.

تقویت درآمدهای عملیاتی

بانک پارسیان موفق شد درآمد عملیاتی خود را با رشد ۳۷ درصدی نسبت به سال گذشته به ۳۱ هزار میلیارد تومان برساند. این در حالی است که این رقم در سال ۱۴۰۲ معادل ۲۲ هزار میلیارد تومان بوده است. افزایش همزمان درآمدهای تسهیلاتی و سپرده گذاری نقش کلیدی در این عملکرد موفق داشته است.
گزارش عملکرد ۱۲ ماهه بانک پارسیان نشان از روند رو به رشد و بهبود مستمر در شاخص‌های مالی دارد. افزایش درآمدهای تسهیلاتی، جهش درآمدهای سپرده گذاری و تقویت درآمدهای عملیاتی، همگی حکایت از سیاست‌های هوشمندانه مدیریت بانک دارد که می‌تواند مسیر پایداری سودآوری را برای پارسیان هموارتر کند.
بانک پارسیان با این دستاوردها جایگاه خود را در میان بانک‌های سودده کشور تثبیت کرده و چشم‌اندازی امیدوارکننده برای سال مالی آینده ترسیم کرده است.

مجمع عمومی عادی سالانه بانک سینا برگزار شد

مجمع عمومی عادی سالانه بانک سینا (سهامی عام) رأس ساعت ۱۴ روز شنبه ۲۸ تیرماه سال جاری با حضور بیش از ۸۱ درصد از سهامداران در محل هتل پارسیان انقلاب تهران برگزار شد.
خبرنگار. حامدنجفی- به گزارش شاخه سبز، این مجمع به ریاست محسن خدابخش، محمد نوین و غلامحسن تقی‌نتاج نمایندگان سهامداران به عنوان ناظر، چنگیز مروج به عنوان دبیر مجمع و نماینده سازمان بورس اوراق بهادار آغاز شد.
دکتر علی ابدالی مدیرعامل بانک سینا در این جلسه، دستاوردهای چشمگیر این بانک در سال گذشته را مرهون تلاش بی‌وقفه کارکنان متعهد و همراهی مشتریان وفادار و سهامداران گرامی دانست و گفت: در شرایطی که رشد نقدینگی در کشور ۲۹ درصد بوده بانک سینا توانست در پایان اسفندماه سال ۱۴۰۳ رشد ۴۵ درصدی منابع نسبت به سال قبل از آن را تجربه کند.
مدیرعامل بانک سینا با تأکید بر اهمیت سپرده‌های جاری در عملیات بانکی تصریح کرد: جذب سپرده‌های جاری یکی از مهمترین کارها در بانکداری محسوب شده و زمینه‌ساز کاهش بهای پول در بانک است و ما در همین راستا و با برنامه‌ریزی مناسب، موفق شدیم منابع بانک را به سمت جذب سپرده‌های جاری هدایت کنیم به طوری که سهم این سپرده در منابع بانک در پایان سال ۱۴۰۳ در مقایسه با سال قبل از آن ۷۴ درصد رشد داشته است.
دکتر ابدالی خاطرنشان کرد: عملکرد بانک سینا در بخش تسهیلات پرداختی نیز نسبت به سال قبل با رشد ۶۱ درصدی همراه بوده است. تعهدات صادره بانک هم در سال ۱۴۰۳ از رشد ۱۱۵ درصدی در مقایسه با سال ۱۴۰۲ برخوردار شده است.
مدیرعامل بانک سینا از وضعیت مطلوب مطالبات غیر جاری در این بانک خبر داد و گفت: با اقداماتی که در راستای پیاده سازی سیاست‌های نظارتی و اعتبارسنجی در بانک سینا صورت گرفت، مطالبات غیر جاری این بانک در پایان اسفندماه سال گذشته به ۲.۹ درصد رسید و از این حیث بانک سینا جزو سه بانک برتر کشور در مدیریت موفق مطالبات غیرجاری قرار گرفته است.
دکتر ابدالی در ادامه گفت: در بخش عملیات ارزی و سود حاصله از آن در سال ۱۴۰۳ افزایش ۱۳۴ درصدی نسبت به مدت مشابه قبل از آن را شاهد هستیم و تیم مدیریتی بانک تمام تلاش خود را برای تأمین رضایت هر چه بیشتر همه ذینفعان از طریق بهبود و ارتقاء شاخص‌های عملکردی به کار خواهد بست.
گفتنی است در این مجمع، پس از استماع گزارش حسابرس و بازرس قانونی، صورت‌های مالی منتهی به پایان اسفند سال ۱۴۰۳ مطرح و به تصویب سهامداران رسید. همچنین با لحاظ ابلاغیه بانک مرکزی مجمع با تقسیم مبلغ ۶۰ ریال به ازای هر سهم، معادل ده درصد سود سالیانه موافقت کرد.
همچنین با رأی سهامداران، روزنامه‌های اطلاعات و دنیای اقتصاد نیز به عنوان روزنامه‌های کثیرالانتشار جهت درج آگهی‌های بانک انتخاب شدند.
در این جلسه سازمان حسابرسی به عنوان بازرس و حسابرس اصلی بانک در سال مالی منتهی به ۲۹ اسفند ۱۴۰۴ انتخاب شد.

خبر

«تملی»؛ طرح بانک ملی ایران برای کمک به متقاضیان خرید مسکن

بانک ملی ایران

بانک ملی ایران با اجرای طرح «تملی» (حساب سپرده سرمایه گذاری کوتاه‌مدت ویژه اوراق مسکن)، گامی نوین در راستای حمایت از تامین مسکن و تسهیل خانه‌دار شدن اقشار مختلف جامعه برداشته است.
به گزارش شاخه سبز، در چارچوب این طرح، سپرده گذاران ضمن برخورداری از سود سپرده‌های کوتاه‌مدت، از مزایای دریافت اوراق گواهی حق تقدم تسهیلات مسکن بهره‌مند می‌شوند. بر اساس شرایط اعلام‌شده، با ایجاد میانگین مانده ۱۸۲ میلیون ریال در حساب ویژه و حفظ حداقل مانده ۱۶۰ میلیون ریال به صورت ماهیانه، به هر سپرده گذار یک فقره اوراق به ارزش ۵ میلیون ریال تسهیلات مسکن تعلق می‌گیرد.
این اوراق قابلیت استفاده در دریافت تسهیلات خرید یا تعمیر مسکن را داشته و همچنین امکان فروش یا واگذاری آن‌ها در بازار فرابورس نیز برای متقاضیان فراهم است.
علاقه‌مندان می‌توانند با خرید اوراق «تملی» از بازار فرابورس و مراجعه به شعب بانک ملی ایران، از تسهیلات این طرح بهره‌مند شوند. این طرح برای اشخاص حقیقی و حقوقی در دسترس بوده و تسهیلات مربوط به خرید یا جعاله مسکن به صورت انفرادی و یا مشترک برای زوجین، بر اساس ضوابط تعیین‌شده ارائه می‌گردد.
بانک ملی ایران با معرفی طرح «تملی»، گام مهمی در راستای تسهیل دسترسی مردم به خدمات تامین مالی مسکن برداشته و با رویکردی نوآورانه، به حمایت از تحقق رؤیای خانه‌دار شدن خانوارها کمک می‌کند

خدمت‌رسانی بی‌وقفه بانک کشاورزی به مردم و حمایت از همکاران در جنگ ۱۲ روزه

شاخه سبز - معاون مدیرعامل بانک کشاورزی در امور سرمایه انسانی با اشاره به حضور فداکارانه و مسئولانه کارکنان این بانک در سراسر کشور طی جنگ ۱۲ روزه تحمیلی، اقدامات حمایتی برای پاسداری از سلامت و امنیت کارکنان و رسیدگی به همکاران آسیب‌دیده در این بحران را تشریح کرد.
به گزارش شاخه سبز به نقل از روابط عمومی بانک کشاورزی، مسعود رضایی ضمن تجلیل از تعهد و ایثارگری کارکنان این بانک در شرایط خطیر جنگی، اظهار داشت: در این دوران حساس که کشور مورد حمله رژیم جنایتکار صهیونیستی قرار گرفته بود، کارکنان شعب و ستاد در سطوح مختلف با حضور کامل و مؤثر خود، کوشیدند در روند خدمت‌رسانی به مردم و فعالان اقتصادی بخش کشاورزی و صنایع غذایی وقفه‌ای ایجاد نشود.
وی با اشاره به حضور منظم و حداکثری کارکنان این بانک طی دو هفته جنگ تحمیلی، افزود: این حضور فداکارانه، نماد مسئولیت‌پذیری و تعلق خاطر خانواده بزرگ بانک کشاورزی به رسالت ملی خود بود.
معاون امور سرمایه انسانی با ابراز تأسف از آسیب‌های وارده به برخی همکاران در جریان تهاجم ددمنشانه دشمن صهیونیستی، از جمله شهادت فرزند گرانقدر یکی از همکاران در استان لرستان، گفت: متأسفانه در این ایام، برخی دیگر از همکاران ما متحمل آسیب‌های جانی و مالی جدی شدند.
رضایی با تأکید بر رویکرد حمایتی و خانواده‌محور بانک کشاورزی، اظهار داشت: از لحظه اطلاع از این وقایع تلخ، مدیرعامل، اعضای هیأت مدیره و روسای ادارات کل سرمایه انسانی و سلامت و رفاه کارکنان بانک به طور مستقیم پیگیر وضعیت این عزیزان بودند.
رضایی با بیان اینکه بزرگترین سرمایه خانواده بزرگ بانک کشاورزی نیروی انسانی متعهد و متخصص آن است، تأکید کرد: وظیفه خود می‌دانیم در تمام شرایط، حامی و پشتیبان همکاران خود باشیم.
وی این روحیه همدلی و ایثارگری را در تمام حوزه‌های این بانک جاری و ساری دانست و گفت: این روحیه استمرار خدمت‌رسانی بی‌وقفه به ملت شریف ایران و تحقق رسالت تاریخی بانک کشاورزی در حمایت از امنیت غذایی کشور را تضمین می‌کند.

آگهی موضوع ماده ۳ قانون و ماده ۱۳ آئین نامه قانون تعیین تکلیف وضعیت ثبتی و اراضی و ساختمانهای فاقد سند رسمی

برابر رای شماره ۱۴۰۴۶۰۳۱۹۰۷۸۰۰۸۲۱۳ هیات دوم تصرفات مالکانه بلامعارض متقاضی خانم معصومه رضائی گزکی به شناسنامه شماره ۴۸۲۰۰۲۳۳۸۱ کدملی ۴۸۲۰۰۲۳۳۸۱ صادره راین فرزند احمددر سه دانگ مشاع از ششدانگ وحمیدرضا زه گشای به شماره ملی ۳۱۰۰۰۴۱۸۰۱ و شناسنامه ۳۱۰۰۰۴۱۸۰۱ صادره از بم فرزند احمد در سه دانگ مشاع از ششدانگ یکباب خانه مشتمل بر طبقه فوقانی (کاربری عرصه ورزشی) به مساحت ۱۱۴,۱۸ مترمربع پلاک شماره ۱۹۷۱۲ فرعی از ۳۹۶۸ اصلی مفروز و مجزی شده از پلاک ۱۳۹۳۵ فرعی از اصلی مذکور واقع در بخش ۲ حوزه ثبت ملک منطقه دو کرمان آدرس کرمان سرآسیاب فرسنگی خیابان چهار باغ جنوبی کوچه ۹ خریداری از مالک رسمی آقای/محمد علی گنجعلی خانی پور محرز گردیده است. لذا به منظور اطلاع عموم مراتب در دو نوبت به فاصله ۱۵ روز آگهی می‌شود در صورتی که اشخاص نسبت به صدور سند مالکیت متقاضی اعتراضی داشته باشند می‌توانند از تاریخ انتشار اولین آگهی به مدت دو ماه اعتراض خود را به این اداره تسلیم و پس از اخذ رسید، ظرف مدت یک ماه از تاریخ تسلیم اعتراض، دادخواست خود را به مراجع قضایی تقدیم نمایند. بدیهی است در صورت انقضای مدت مذکور و عدم وصول اعتراض طبق مقررات سند مالکیت صادر خواهد شد.
تاریخ انتشار نوبت اول: دوشنبه ۱۴۰۴/۰۴/۳۰
تاریخ انتشار نوبت دوم: سه‌شنبه ۱۴۰۴/۰۵/۱۴
شناسه آگهی: ۱۹۶۵۹۵۰
محمود مهدی زاده
رئیس ثبت اسناد و املاک منطقه دو کرمان

آگهی موضوع ماده ۳ قانون و ماده ۱۳ آئین نامه قانون تعیین تکلیف وضعیت ثبتی و اراضی و ساختمانهای فاقد سند رسمی

برابر رای شماره ۱۴۰۴۶۰۳۱۹۰۷۸۰۰۷۸۰۳ هیات دوم تصرفات مالکانه بلامعارض متقاضی‌آقای امیر شمس الدین راوری به شناسنامه شماره ۱۵۵۳ کدملی ۲۹۹۲۶۶۰۶۴۳ صادره کرمان فرزند حسین در ششدانگ یکباب خانه و مغازه (کاربری عرصه خدمات انتفاعی و غیر انتفاعی) به مساحت ۱۵۰,۸۲ مترمربع پلاک شماره ۲۵۹۹۷ فرعی از ۲۷۸۷ اصلی واقع در بخش ۳ حوزه ثبت ملک منطقه دو کرمان آدرس کرمان بلوار رسالت کوچه ۱۱ نبش بیت المقدس ۱۸ خریداری از مالک رسمی آقای حسن ودیعتی محرز گردیده است. لذا به منظور اطلاع عموم مراتب در دو نوبت به فاصله ۱۵ روز آگهی می‌شود در صورتی که اشخاص نسبت به صدور سند مالکیت متقاضی اعتراضی داشته باشند می‌توانند از تاریخ انتشار اولین آگهی به مدت دو ماه اعتراض خود را به این اداره تسلیم و پس از اخذ رسید، ظرف مدت یک ماه از تاریخ تسلیم اعتراض، دادخواست خود را به مراجع قضایی تقدیم نمایند. بدیهی است در صورت انقضای مدت مذکور و عدم وصول اعتراض طبق مقررات سند مالکیت صادر خواهد شد.
تاریخ انتشار نوبت اول: دوشنبه ۱۴۰۴/۰۴/۳۰
تاریخ انتشار نوبت دوم: سه‌شنبه ۱۴۰۴/۰۵/۱۴
شناسه آگهی: ۱۹۶۵۹۴۸
محمود مهدی زاده
رئیس ثبت اسناد و املاک منطقه دو کرمان

آگهی موضوع ماده ۳ قانون و ماده ۱۳ آئین نامه قانون تعیین تکلیف وضعیت ثبتی و اراضی و ساختمانهای فاقد سند رسمی

برابر رای شماره ۱۴۰۴۶۰۳۱۹۰۷۸۰۰۷۵۰۳ هیات دوم تصرفات مالکانه بلامعارض متقاضی خانم کبری شهریاری به شناسنامه شماره ۶۰۵۰۱۴۹۲۱۶ کدملی ۶۰۵۰۱۴۹۲۱۶ صادره ریگان فرزند علی اکبر در ششدانگ یکباب خانه به مساحت ۱۴۸,۶۹ مترمربع پلاک شماره ۱۹۷۲۸ فرعی از ۳۹۶۸ اصلی مفروز و مجزی شده از پلاک ۸۰۶ فرعی از اصلی مذکور واقع در بخش ۲ حوزه ثبت ملک منطقه دو کرمان آدرس کرمان سرآسیاب خیابان شهید ابوالحسنی خریداری از مالک رسمی آقای محمدرضا ابراهیم پور فرسنگی محرز گردیده است. لذا به منظور اطلاع عموم مراتب در دو نوبت به فاصله ۱۵ روز آگهی می‌شود در صورتی که اشخاص نسبت به صدور سند مالکیت متقاضی اعتراضی داشته باشند می‌توانند از تاریخ انتشار اولین آگهی به مدت دو ماه اعتراض خود را به این اداره تسلیم و پس از اخذ رسید، ظرف مدت یک ماه از تاریخ تسلیم اعتراض، دادخواست خود را به مراجع قضایی تقدیم نمایند. بدیهی است در صورت انقضای مدت مذکور و عدم وصول اعتراض طبق مقررات سند مالکیت صادر خواهد شد.
تاریخ انتشار نوبت اول: دوشنبه ۱۴۰۴/۰۴/۳۰
تاریخ انتشار نوبت دوم: سه‌شنبه ۱۴۰۴/۰۵/۱۴
شناسه آگهی: ۱۹۶۵۹۴۷
محمود مهدی زاده
رئیس ثبت اسناد و املاک منطقه دو کرمان

آگهی موضوع ماده ۳ قانون و ماده ۱۳ آئین نامه قانون تعیین تکلیف وضعیت ثبتی و اراضی و ساختمانهای فاقد سند رسمی

نظر به اینکه در اجرای قانون تعیین تکلیف وضعیت ثبتی اراضی و ساختمانهای فاقد سند رسمی برابر رای ۱۰۶۷-۱۴۰۴ مورخ ۱۴۰۴/۰۳/۰۴ تصرفات خانم/آقای زاحی قاطعی صادره از اهواز فرزند زویر دارای کد ملی شماره ۱۷۵۴۰۲۶۷۳۷ نسبت به یک باب ساختمان به مساحت ۱۳۴/۰۹ متر مربع در قسمتی از ششدانگ پلاک ثبتی ۲۴۸۹/۱ واقع در بخش ۲ اهواز اخبار خروجی به نام زاحی قاطعی منجر به صدور رای گردیده برابر ماده ۳ قانون مزبور مراقب در دو نوبت به فاصله پانزده روز جهت اطلاع عموم آگهی میگردد تا هر کس نسبت به تصرفات مفروزه و مالکیت ایشان اعتراض داشته باشد از تاریخ انتشار نوبت اول این آگهی به مدت دو ماه اعتراض خود را به این اداره تسلیم نمایند و معترض مکلف است ظرف مدت یک ماه از تاریخ تسلیم اعتراض دادخواست خود را به مراجع قضایی تقدیم نمایند. و گواهی تقدیم دادخواست اخذ و به اداره ثبت محل، تحویل نمایند بدهی است در صورت عدم وصول اعتراض در موعد مقرر اداره ثبت برابر مقررات اقدام به صدور سند مالکیت خواهد نمود.
تاریخ انتشار نوبت اول: ۱۴۰۴/۰۴/۳۰
تاریخ انتشار نوبت دوم: ۱۴۰۴/۰۵/۱۵
شناسه آگهی: ۱۹۶۶۰۱۳
اکبر افشین
سرپرست اداره ثبت اسناد و املاک ناحیه دو اهواز

آگهی فقدان سند مالکیت سه دانگ مشاع از ششدانگ پلاک ثبتی ۴۸ فرعی از ۱۳۲۰-اصلی

آقای علی اشرف عزتی با کدملی ۳۸۰۱۳۴۶۵۷۹ اصالتا بعنوان مالک سه دانگ مشاع از ششدانگ پلاک ثبتی فوق ضمن تسلیم دوبرگ استشهادیه مصدق شده توسط دفترخانه اسناد رسمی شماره ۵۵۳ تهران تحت شناسه یکتای ۱۴۰۴۰۲۱۵۳۱۶۱۰۰۰۲۱۱ و ۱۴۰۴۰۲۱۵۳۱۶۱۰۰۰۲۱۲ بارموز تصدیق ۱۴۶۸۲۲۹۵۷۶۶۳۹ وشماره ترتیب ۵۶۱۴۶ و ۵۶۱۴۷ طی درخواست ثبت شده در سامانه کاتب بشماره ۱۴۰۴۲۱۷۰۱۱۴۷۰۱۶۷۲۸ مورخ ۱۴۰۴/۰۴/۰۴ مدعی فقدان سند مالکیت سه دانگ مشاع از ششدانگ پلاک ثبتی فوق بعلت مفقودی در حال جابجائی می‌باشد که مشخصات آن به شرح ذیل می‌باشد: سه دانگ مشاع از ششدانگ یک قطعه آپارتمان مسکونی طلق باکاربری مسکونی به پلاک ثبتی ۴۸ فرعی از ۱۳۲۰ اصلی، مفروز و مجزا شده از ۲۷ فرعی از اصلی مذکور، قطعه (۸) هشت تفکیکی در سمت جنوب طبقه سوم و واقع در بخش ۱۰ ناحیه ۰۰ حوزه ثبت ملک زیبادشت تهران استان تهران، به مساحت (۱۰۷/۳۱) یکصد و هفت متر و سی و یک دسی متر مربع که مقدار (۱/۴۰) یک متر و چهل دسی متر مربع آن بالکن است، به انضمام انباری قطعه سوم به مساحت (۳/۶) سه متر و شصت دسی متر مربع واقع در زیرزمین دو، و به انضمام پارکینگ قطعه نهم به مساحت (۱۱) یازده متر مربع واقع در شرق پارکینگ ۸ هشت طبقه زیرزمین اول به مالکیت آقای علی اشرف عزتی فرزند مراد علی شماره شناسنامه ۲ تاریخ تولد ۱۳۴۳/۰۱/۰۱ صادره از قروه دارای شماره ملی ۳۸۰۱۳۴۶۵۷۹ باجز سهم ۳ از کل سهم ۶ بعنوان مالک سه دانگ مشاع از شش دانگ عرصه و اعیان باشماره مستند مالکیت ۲۴۲۵۰ تاریخ ۱۳۸۵/۰۶/۱۲ دفترخانه اسناد رسمی شماره ۵۵۳ شهر تهران استان تهران، ذیل شماره ۶۳۲۴۲ در صفحه ۱۵۲ دفتر املاک جلد ۲۶۸ ثبت و سند مالکیت اصلی بشماره چاپی ۲۳۶۵۳۵ سری الف سال ۹۴ باشماره دفتر الکترونیکی ۱۳۹۵۲۰۳۰۱۰۲۳۰۰۱۸۴۵ O صادر گردیده است و بموجب دستور شماره ۱۴۰۰۰۵۸۰۱۰۱۱۰۰۱۴ مورخ ۱۴۰۰/۰۷/۲۵ صادره از اداره اول اجرای اسناد رسمی تهران به نفع-برای مالکیت علی اشرف عزتی بازداشت می‌باشد. لذا با توجه به اعلام نامبرده و فقدان سند مالکیت بعلت مفقودی در حال جابجائی و درخواست صدور سند مالکیت المثنی، در اجرای تبصره یک ذیل ماده ۱۲۰ آئین نامه قانون ثبت در یک نوبت آگهی می‌شود تا چنانچه کسی مدعی انجام معامله نسبت به ملک مرقوم غیر از اسناد فوق و یا وجود سند مالکیت مذکور نزد خود باشد از تاریخ نشر این آگهی ظرف مدت ۱۰ روز به این منطقه مراجعه و اعتراض خود را ضمن ارائه اصل سند مالکیت یا سند معامله تسلیم و رسید دریافت نمائید تا مورد رسیدگی قرار گیرد به اعتراض بدون ارایه اصل سند مالکیت ترتیب اثر داده نخواهد شد. پس از انقضای مهلت مزبور و نرسیدن واخواهی نسبت به صدور سند مالکیت المثنی طبق مقررات اقدام خواهد شد.
/دارای یک فقره بازداشتی به شماره ۱۴۰۰۰۵۸۰۱۰۱۱۰۰۱۴ مورخ ۱۴۰۰/۰۷/۲۵ صادره از اداره اول اجرای اسناد رسمی تهران اداره اول اجرای اسناد رسمی تهران به مالکیت علی اشرف عزتی (۳ سهم از ۶ سهم) می‌باشد
م الف: ۱۲۴۸۸
محمدعلی ابراهیمی
سرپرست واحد ثبتی حوزه ثبت ملک زیبادشت تهران

آگهی بند ۹۱۳ و ۹۱۴ مجموعه بخشنامه های ثبتی

نظر باینکه مالک پلاک ثبتی ۳۰۲ فرعی از ۲ اصلی واقع در قریه سبو کوچک بخش ۱۱ تهران تقاضای درج مساحت و طول اضلاع پلاک مذکور را از این اداره نموده است و از طرفی سند مالکیت پلاک مرقوم بدون مساحت و طول ابعاد صادر گردیده از اینرو بدینوسیله به اطلاع کلیه مالکین پلاک های مجاور می رساند که روز دوشنبه مورخ ۱۴۰۴/۵/۶ ساعت ۱۱:۰۰ به منظور تعیین طول ابعاد و مساحت پلاک یاد شده، نماینده و نقشه بردار این اداره در معیت متقاضی به محل وقوع ملک عزیمت خواهند نمود از اینرو شایسته است در موعد مقرر در محل وقوع ملک حضور بهم رسانید بدیهی است که عدم حضور شما مانع از انجام عملیات تعیین حدود و مساحت نمی گردد.
م الف: ۱۲۴۹۱
نصراله رادپور
رئیس واحد ثبتی حوزه ثبت ملک لواسانات

آگهی موضوع ماده ۳ قانون و ماده ۱۳ آئین نامه قانون تعیین تکلیف وضعیت ثبتی و اراضی و ساختمانهای فاقد سند رسمی

برابر رای شماره ۱۴۰۴۶۰۳۱۰۱۲۰۰۶۱۰۶ مورخ ۱۴۰۴/۰۴/۰۱ هیات موضوع قانون تعیین و تکلیف وضعیت ثبتی اراضی و ساختمانهای فاقد سند رسمی مستقر در واحد ثبتی ساوجبلاغ تصرفات مالکانه بلامعارض متقاضی علی اصغر جهانیان فرزند محمد اسمعیل به شماره شناسنامه ۴۰۲ کدملی ۰۶۸۱۶۰۹۹۹۰ نسبت به ششدانگ یک قطعه باغ به مساحت ۱۹۰۶/۵ متر مربع از پلاک ۱۸۳ اصلی از مالکیت صفت علی خانی برابر سند ۵۲۱۰۶ مورخ ۱۳۴۹/۰۹/۰۷ ذیل صفحات ۴۴۳-۴۴۷-۴۵۳- ۴۵۱-۴۴۹ و ۴۵۵ دفتر ۹۰ واقع در رامجین حوزه ثبت ملک ساوجبلاغ استان البرز تایید و رای هیئت صادر گردیده. نوع کاربری ملک کشاورزی می باشد. لذا به منظور اطلاع عمومی مراتب در دو نوبت به فاصله ۱۵ روز آگهی میشود در صورتیکه اشخاص نسبت به صدور سند مالکیت متقاضی اعتراضی داشته باشند میتوانند از تاریخ انتشار اولین آگهی به مدت دو ماه اعتراض خود را به این اداره تسلیم و پس از اخذ رسید ظرف یک ماه از تاریخ تسلیم اعتراض مبادرت به تقدیم دادخواست به دادگاه عمومی محل نماید و گواهی تقدیم دادخواست را به اداره ثبت محل تحویل نمایند. بدیهی است در صورت انقضای مدت مذکور و عدم وصول اعتراض طبق مقررات و پس از طی تشریفات قانونی سند مالکیت صادر خواهد شد
تاریخ انتشار نوبت اول: ۱۴۰۴/۰۴/۳۰
تاریخ انتشار نوبت دوم: ۱۴۰۴/۰۵/۱۴
شناسه آگهی: ۱۹۶۸۲۳۴
بشیر نعیم زاده
رئیس اداره ثبت اسناد و املاک ساوجبلاغ

آگهی فقدان سند مالکیت

آقای حمید طاهری فرزند حبیب اله بشماره ملی ۰۰۶۶۴۶۸۶۰۴ اصالتا و با اعلام مفقودی سند مالکیت ملک مورد آگهی با تسلیم استشهادیه گواهی امضاء شده ذیل شماره ۱۴۰۴۶۲۶۵۰۳۰۷۰۰۰۰۰۳ مورخ ۱۴۰۴/۱/۲۷ دفترخانه ۱۰۴۰ تهران طی درخواست وارده شماره ۹۵۹۴ مورخ ۱۴۰۴/۴/۲۴ تقاضای صدور المثنی سند مالکیت را نموده اند که مراتب در اجرای ماده ۱۲۰ آیین نامه قانون ثبت به شرح زیر آگهی می گردد:
۱ـ نام و نام خانوادگی: حمید طاهری مالک ۲ دانگ مشاع از شش دانگ عرصه و اعیان باستثناء بهای عرصه و اعیان آن
۲ـ شماره پلاک: ۱۳۲۶/۱۲ بخش ۵ تهران
۳ـ علت گم شدن: جابجایی
۴ـ خلاصه وضعیت مالکیت: سند مالکیت ۲ دانگ مشاع از شش دانگ عرصه و اعیان باستثناء بهای عرصه و اعیان آن یکدستگاه آپارتمان واقعه در طبقه سوم بمساحت ۵۳/۱۶ مترمربع بشماره ۱۳۲۶/۱۲ اصلی قطعه ۴ تفکیکی مفروز و مجزی شده از اصلی مذکور که مقدار ۲/۱۲ مترمربع آن بالکن است بانضمام پارکینگ قطعه ۳ تفکیکی بمساحت ۱۱ مترمربع واقع در طبقه زیرزمین.
*ـ ذیل ثبت دفتر املاک الکترونیک ۱۴۰۳۲۰۳۰۱۲۰۴۲۰۲۸۶۲۱ بشماره چاپی ۲۱۶۳۹۱ بمیزان ۲ دانگ مشاع از شش دانگ عرصه و اعیان باستثناء بهای عرصه و اعیان آن بنام حمید طاهری ثبت و صادر شده است.
لذا با توجه به اعلام فقدان سند مالکیت ملک فوق الذکر و درخواست صدور المثنی آن مراتب اعلام تا هر کس نسبت به ملک مورد آگهی معامله کرده که در قسمت چهارم این آگهی ذکر نشده یا مدعی وجود سند مالکیت نزد خود می باشد باید تا ده روز پس از انتشار آگهی به ثبت محل مراجعه و اعتراض خود را ضمن ارایه اصل سند مالکیت یا سند معامله تسلیم نماید و اگر ظرف مهلت مقرر اعتراض نرسد و یا در صورت اعتراض اصل سند مالکیت یا سند معامله ارایه نشود اداره ثبت المثنی سند مالکیت را طبق مقررات صادر و به متقاضی تسلیم خواهد کرد.
م الف: ۱۲۴۸۷
الیاس صهبا
رئیس حوزه ثبت ملک مولوی تهران

آگهی فقدان سند مالکیت

نظر به اینکه آقای مسعود قاصدی وکیل خانم لیلیا اقدامیان طبق وکالتنامه شماره ۱۲۹۸۵۳ مورخ ۱۴۰۴/۲/۱۴ دفترخانه اسناد رسمی شماره ۱۹۱ تهران با تسلیم دو برگ استشهادیه محلی مصدق شده طی شماره ۴۴۰۹۳ مورخ ۱۴۰۴/۱/۶ توسط دفترخانه اسناد رسمی شماره ۱۹۱ حوزه ثبتی تهران و برگ تقاضا به شماره وارده ۲۵۰۰۰۲۷۹ مورخ ۱۴۰۴/۱/۱۶ مدعی فقدان سند مالکیت ششدانگ یک دستگاه آپارتمان نوع ملک طلق باکاربری به پلاک ثبتی ۷۶۴۴۶ فرعی از ۶۹۳۳ اصلی، مفروز و مجزا شده از ۹۱۷۴۷ فرعی از اصلی مذکور، قطعه ۹ در طبقه پنجم و واقع در بخش ۰۲ ناحیه ۰۰ حوزه ثبت ملک نارمک تهران استان تهران به مساحت ۱۱۶/۴ مترمربع
مشخصات منضمات ملک:
پارکینگ قطعه ۴ به مساحت ۱۱/۲۵ واقع در طبقه همکف
انباری قطعه ۲ به مساحت ۲/۶۳
پارکینگ قطعه ۳ به مساحت ۱۱/۲۵ واقع در طبقه همکف
در دفتر الکترونیکی شماره ۱۳۹۹۲۰۳۰۱۰۲۵۰۴۰۹۵۴ به شماره چاپی ۱۸۸۳۴۵ بنام خانم آزاده نقاشیان ثبت و صادر و تسلیم شده است سپس برابر سند قطعی شماره ۱۲۹۵۵۸ تاریخ ۱۴۰۳/۱۲/۲۶ دفترخانه اسناد رسمی شماره ۱۹۱ شهر تهران به لیلیا اقدامیان منتقل شده است.
بعلت جابجائی مفقود گردیده و درخواست صدور سند مالکیت المثنی پلاک موصوف را نموده است لذا مراتب در اجرای ماده ۱۲۰ آئین نامه قانون ثبت فقط در یک نوبت در یک روزنامه کثیر الانتشار (همین روزنامه) آگهی میشود تا چنانچه کسی ادعای انجام معامله نسبت به ملک مذکور و یا وجود اصل سند مالکیت نزد خود را داشته باشد از تاریخ انتشار این آگهی ظرف مهلت ۱۰ روز اعتراض خود را به انضمام اصل سند مالکیت به این منطقه ارائه نماید تا مورد رسیدگی قرار گیرد بدیهی است اصل سند مالکیت پس از رویت و ملاحظه به ارائه دهنده اعاده خواهد شد لیکن به اعتراض بدون ارائه اصل سند مالکیت ترتیب اثر داده نمی شود. در صورت عدم وصول واخواهی ظرف مهلت مقرر قانونی المثنی سند مالکیت پلاک مرقوم صادر و به متقاضی تسلیم خواهد گردید.
م الف: ۱۲۴۸۳
بهروز جشان
رئیس واحد ثبتی حوزه ثبت ملک نارمک تهران

روزنامه شاخه سبز

شجرة طیبة اصلها ثابت و فرعها فی السماء

فردوسی ۵۱۱۲

صاحب امتیاز و مدیر مسئول و سردبیر: سیدعلی بابامیری

زیر نظر شورای نویسندگان چاپ: شاخه سبز تلفن چاپخانه: ۰۹۱۲۷۵۷۳۲۹۶

تهران: خیابان مطهری، بین مفتح و سهروردی، خیابان اورامان، پلاک ۱۷ تلفن: ۸۸۸۲۳۳۸۶-۰۲۱

قم: خیابان ۵۵ متری عماریاسر، مابین کوچه ۳۶ و ۴۰ تلفن: ۲۲-۳۷۷۰۸۱۲۱-۰۲۵ نمابر: ۳۷۷۰۸۱۲۱-۰۲۵

www.shakhesabz.ir Email: sh.sabz@yahoo.com Gmail: sh.sabz@gmail.com

سامانه پیامک: ۳۰۰۰۲۵۳۰۰۰۷۴۰۹ واتساپ: ۰۹۱۰۰۱۳۷۴۹۱ کانال تلگرام: @shakhesabzonline

امام رضا (علیه السلام)

مُحَمَّدُ بْنُ یَحْیَی عَنْ أَحْمَدَ بْنِ مُحَمَّدِ بْنِ عِیسَی عَنِ ابْنِ فَضَّالٍ عَنِ الْحَسَنِ بْنِ الْجَهْمِ قَالَ سَمِعْتُ الرِّضَا عَلَیْهِ السَّلَامُ یَقُولُ: صَدِیقُ کُلِّ امْرِئٍ عَقْلُهُ وَ عَدُوُّهُ جَهْلُهُ.

حسن بن جهم گوید: از امام رضا علیه السلام شنیدم که میفرمود: دوست هر انسانی عقل او است و دشمن او جهلش.

۸ صفحه – سال بیست و یکم – دوشنبه – ۳۰ تیر ۱۴۰۴

۲۵ محرم ۱۴۴۶ – ۲۱ جولای ۲۰۲۵

اوقات شرعی: غروب آفتاب – ۱۹/۲۲ – اذان مغرب ۱۹/۴۲ – اذان صبح – ۰۳/۱۴ – طلوع آفتاب ۰۴/۵۸

اذان ظهر – ۱۲/۱۰

زمانه به خون تو تشنه شود/ بر اندام تو موی دشنه شود

کنون گر تو در آب ماهی شوی/ وگر چون شب اندر سیاهی شوی

اینفوگرافی

عکس روز

تفاوت دما و همنشینی درخت با آن - روستای دوران کرج

ورزش

شیرآقایی:

سانداکاران ایران کار سختی در قهرمانی آسیا دارند

سرمربی تیم ملی ساندا رده‌های سنی پسر گفت: اتفاقات اخیر می‌توانست در تیم تاثیر منفی بگذارد ولی ما سعی کردیم این تهدید را به عنوان یک فرصت نگاه کنیم تا انگیزه بیشتری به ملی پوشان بدهیم. علی شیرآقایی در خصوص شرایط اردو و وضعیت بدنی ساندا کاران برای حضور در مسابقات قهرمانی آسیا گفت: ما برای آماده‌سازی بازیکنان پنج مرحله اردو در نظر گرفتیم که تمامی مراحل با بهترین کیفیت برگزار شد و ورزشکاران حاضر در اردو تمرینات خوبی را پشت سر گذاشتند. خدا را شکر اکنون که کمتر از یک هفته به مسابقات زمان داریم بچه‌ها به اوج آمادگی خود نزدیک شدند و امیدوارم در این روزهای باقی مانده بتوانند سطح خود را ارتقاء بدهند تا با صد درصد آمادگی در این رقابت‌ها حضور پیدا کنند.

او افزود: ورزشکارانی که امسال وارد اردو تیم ملی شدند از میانگین سنی کمتری نسبت به دوره‌های قبل برخوردارند و تقریبا کل ترکیب امسال در سال آینده هم می‌تواند در مسابقات همین رده شرکت کند. ما تیم خیلی جوانی داریم اما دو ورزشکارمان یعنی امیرحسام محمدی سال گذشته مدال طلا جوانان جهان را کسب کرد و علی رضایی هم در رده نوجوانان مدال طلا جهان را بدست آورد؛ بنابراین این ورزشکاران باتجربه هستند اما دیگر ساندا کاران اولین حضور خود در مسابقات برون مرزی را تجربه می‌کنند. همه بچه‌ها خیلی با انگیزه و جدیت تمرین کردند و من شاهد رشد و ارتقاء سطح آمادگی جسمانی تک تکشان بودم؛ بنابراین می‌توانم امیدوار باشم نتیجه خوبی را رقم بزنند.

شیرآقایی در ادامه تصریح کرد: مسابقات آسیایی همیشه سطح بالایی داشته و می‌توان گفت از لحاظی نسبت به مسابقات جهانی سخت تر است؛ به این دلیل که تمام کشورهایی که در جدول قرار می‌گیرند از مدعیان اصلی ساندا دنیا هستند. تجربه همیشه ثابت کرده مسابقات سختی را در قهرمانی آسیا در پیش داریم. با تمام این تفاسیر نمایندگان ما هم آمادگی حضور در این رقابت را دارند و دوره قبل از میان شش ورزشکار چهار مدال طلا کسب شد. علی رغم اینکه همه کشورها قوی هستند اما چین و بعد از آن کره جنوبی، هند و قزاستان سرسخت ترین رقبای ما هستند ولی ما هم آمادگی مقابله با این حریفان را داریم. سرمربی تیم ملی رده‌های پایه در پایان صحبت‌های خود گفت: امسال شرایط ویژه‌ای در برگزاری اردوها داشتیم به خاطر اینکه جنگ ۱۲ روزه تحمیلی اتفاق افتاد؛ اما خدا را شکر با مدیریت خوب فدراسیون ووشو و همراهی همه اعضای تیم ملی اردوهای ما بدون وقفه پیگیری شد و شرایط خوبی هم در اوج بحران فراهم شد. از همه مهم تر اینکه با تمام این مشکلات روادید تیم‌ها طی پیگیری رئیس فدراسیون از کشور ثالث صادر شد. اتفاقات اخیر از لحاظ روحی می‌توانست در تیم تاثیر منفی بگذارد ولی ما سعی کردیم این تهدید را به عنوان یک فرصت نگاه کنیم تا انگیزه بیشتری به بچه‌ها بدهیم که با عشق به کشورشان با روحیه جنگندگی بیشتری در مسابقات حضور پیدا کنند. از رئیس فدراسیون و تمامی کسانی که در برگزاری اردوها نقش داشتند و همچنین مربیان سازنده ورزشکارانمان تشکر می‌کنم.

ساپینتو چشم انتظار حل مشکل بزرگ؛ مدیران استقلال به امید کدخدامنشی!

مدیران استقلال با محرومیت ۴ ماهه ساپینتو مواجه هستند اما هنوز نتوانسته اند شرایطی فراهم بیاورند که سرمربی آبی پوشان مورد عفو قرار بگیرد.

شاید کمتر کسی فکر می‌کرد بعد از رفتن ساپینتو از استقلال و محرومیت ۴ ماهه او با زهم این مربی پر هیجان و همیشه عصبی دوباره به ایران باز گردد و هدایت استقلال را بعهده بگیرد.

ساپینتو تنها مربی بود که بارها برای بازگشت به استقلال اعلام آمادگی کرده بود ولی بازگشت او مساوی بود با محرومیت ۴ ماهه از نشستن بر روی نیمکت استقلال و این موضوع باعث شده بود تا مدیران استقلال در به خدمت گرفتن او دچار تردید شوند.

اگر محرومیت ساپینتو اجرایی شود تقریباً نیم فصل اول را باید از روی سکوها تیمش را هدایت کند. ساپینتو که یک مربی بسیار منظم و با برنامه هست در جلسات متعددی که با مدیران استقلال به صورت آنلاین داشته قبل از هر چیز خواستار بخشش محرومیتش شده و حالا در بیم و امید است که آیا مدیران استقلال توانایی بخشیدن محرومیت او را خواهند داشت یا باید بدون امید به حمایت مدیران استقلال محرومیت را تحمل کند.

مدیران استقلال بعد از بازی با نام مربیان صاحب نام و در سخت‌ترین شرایط کشور به تنها گزینه سرمربیگری استقلال چراغ سبز نشان دادند ولی مشکل اصلی محرومیت ساپینتو است و مدیران استقلال هنوز نتوانسته‌اند محرومیت ساپینتو را کم کرده یا به طور کامل ببخشند.

مدیران استقلال تنها به دنبال این هستند که به فدراسیون فوتبال القا کنند که این مربی در شرایط جنگی کشور حاضر شده به ایران بیاید و به ایران یک تعصب خاص دارد ولی هنوز این حربه مدیران استقلال موفقیت آمیز نبوده و باید ببینیم مسئولان فدراسیون فوتبال در چند روز آینده مدیران استقلال را امیدوار خواهند کرد یا خیر.

علی نظری جویباری که به یکی از مدیرانی شناخته می‌شود که در دوران مدیریت او حاشیه‌های زیادی گریبانگیر او شده حالا به دنبال راه حل برای عفو ساپینتو است. او می‌خواهد قانون را دور بزند و با کدخدا منشی و پادرمیانی چند فرد خاص که نفوذ زیادی در فدراسیون دارند محرومیت ساپینتو را کاملاً به پایان برساند با دست کم زمان آن را کم کند.

اگر قانون توسط افراد خاص دور زده شود به طور حتم دیگر تیم‌های لیگ برتری این اتفاق را فراموش نخواهند کرد و طعنه آن را به فدراسیون فوتبال خواهند زد. مدیران استقلال که در حال تلاش برای بخشش محرومیت ساپینتو هستند یک نگرانی بزرگ دارند و آن این است که آیا سرمربی محترم و همیشه شاکی استقلال بازهم جنجال آفرین خواهد شد یا مثل یک سرمربی خوب سر به زیر خواهد شد و دیگر برای خودش و تیم حاشیه سازی نخواهد کرد.

در مصاحبه‌هایی که پیشکسوتان استقلال انجام می‌دهند یک نقطه مشترک وجود دارد و آن این است که ساپینتو بابت محرومیتش تنبیه شده یا باز هم می‌خواهد رفتارهای هیجانی و جنجالی خود را ادامه دهد. پیشکسوتان استقلال نگرانند که اگر دوباره این اتفاقات رخ دهد تیم ضربه شدیدی خواهد خورد که جبران ناپذیر خواهد بود.

مدیران استقلال وقتی این حجم از نگرانی را دیدند اعلام کردند که در خصوص این موضوع با ساپینتو بارها صحبت کرده و حتی به او هم اولتیماتوم داده اند و سرمربی استقلال هم قول داده در کنار خط خود را کنترل کرده تا دوباره اتفاقات گذشته تکرار نشود. تا شروع لیگ زمان زیادی باقی نمانده و باید به انتظار بنشینیم و ببینیم آیا ساپینتو به قولی که داده عمل خواهد کرد یا خیلی زود تعهداتی را که داده فراموش خواهد کرد.

برگزاری رقابت‌های انتخابیِ مجزا برای تعیین پینگ پنگ بازان جهانی

برخلاف برنامه از قبل پیش‌بینی شده، برای تعیین ترکیب تیم ملی تنیس روی میز در مسابقات جهانی، رقابت‌های انتخابی مجزا از مسابقات انتخابیِ ویژه رقابت‌های آسیایی و بازی‌های اسلامی برگزار می‌شود.

رقابت های انتخابی تیم ملی تنیس روی میز از روز شنبه (۲۸ تیر) با حضور ۱۴ بازیکن در بابل آغاز شد. قرار است نتیجه این مسابقات ملاک عمل برای تعیین ترکیب تیم های اعزامی به مسابقات قهرمانی آسیا و بازی های کشورهای اسلامی باشد.

پیش از این مسابقات فینال تیمی قهرمانی جهان هم در برنامه رقابت های انتخابی برای تعیین ترکیب تیم اعزامی قرار داشت اما طبق تصمیم جدید اتخاذ شده در مجموعه فدراسیون تنیس روی میز، قرار است برای این رقابت ها، انتخابیِ مجزایی برگزار شود.

رقابت های تنیس روی میز فینال تیمی قهرمانی جهان سال آینده میلادی به میزبانی لندن برگزار می شود. با توجه به حساسیت این مسابقات مقرر شده بعد از رقابت های قهرمانی آسیا و بازی های اسلامی، انتخابی دوباره ای برای تعیین ترکیب تیم اعزامی به آن برگزار شود.

رقابت های انتخابی تیم ملی تنیس روی میز که از امروز در بابل آغاز شده است تا ۳۰ تیر ادامه خواهد داشت. نوشاد عالمیان به عنوان بازیکن انتخابی تیم ملی در این مسابقات شرکت ندارد. در غیاب او، بنیامین فرجی، نوید شمس، نیما عالمیان و امیرحسین هدایی (۴ بازیکن برتر رنکینگ جهانی) همراه با افشین نوروزی، محمدجواد سهرابی، آرین غفاری، سیدمحمد موسوی، مبین علیپور، میلاد عابدینیان، پویا دلواری، آریا امیری، سامران کریمی و سروش امیری نیا (۱۰ بازیکن دسته برتر) برگزارکننده رقابت های انتخابی تیم ملی تنیس روی میز خواهند بود.

بازی های کشورهای اسلامی آبان سال جاری به میزبانی ریاض برگزار می شود. ۲ نفر برتر رقابت های انتخابی همراه با نوشاد عالمیان (انتصابی)، ترکیب ۳ نفره تیم ملی تنیس روی میز در این بازی ها را تشکیل می دهند. در بخش انفرادی این بازی ها، نوشاد عالمیان همراه با نفر اول انتخابی تیم ملی شرکت خواهند داشت.

برای مسابقات قهرمانی آسیا (مهر سال جاری - هند) نیز ۳ نفر برتر انتخابی تیم ملی همراه با نوشاد عالمیان (انتصابی) ترکیب تیم اعزامی را تشکیل می دهند. در صورتیکه فدراسیون تنیس روی میز تصمیم به اعزام تیم ۵ نفره به این دو رویداد گرفت، نفر چهارم انتخابی نیز وارد ترکیب خواهد شد.

خبر

رقابت فوتبال نابینایان ایران و ۷ تیم دیگر در «جام ملت‌ها»

فهرست تیم‌های شرکت کننده در نخستین دوره رقابت‌های فوتبال نابینایان «جام ملت‌ها» نهایی شد؛ بر این اساس تیم ملی ایران با ۷ تیم دیگر از قاره‌های مختلف در این رویداد حضور خواهد داشت.

«جام ملت ها» عنوان رویدادی در فوتبال نابینایان است که فدراسیون جهانی ورزش های نابینایان و کم بینایان برای نخستین بار اقدام به برگزاری آن کرده است و از تیم ملی فوتبال نابینایان ایران هم برای حضور در آن دعوت شده است. این فدراسیون با لحاظ کردن رنکینگ جهانی، ترکیب دیگر تیم های شرکت کننده در این رویداد را نهایی کرده است.

بر این اساس آلمان، ایتالیا، انگلستان، لهستان، شیلی، کره جنوبی و هند تیم هایی هستند که در کنار ایران برگزارکننده رقابت های جام ملت ها خواهند بود. این مسابقات ۳۱ شهریور تا ۱۰ مهر به میزبانی شهر کوچی در هند برگزار خواهد شد.

حضور در جام ملت ها، نخستین اعزام برون مرزی تیم ملی فوتبال نابینایان بعد از بازی های پاراآسیایی هانگژو (۲۷ مهر تا ۶ آبان ۱۴۰۲) به حساب می آید. این تیم در هانگژو به عنوان نایب قهرمانی دست یافت اما بعد از آن تمام برنامه های اردویی این تیم لغو شد تا فروردین سال جاری که به بهانه آماده سازی حضور در بازی های پاراآسیایی ۲۰۲۶ ناگویا از سر گرفته شد.

البته تیم ملی فوتبال نابینایان دعوتنامه حضور در رقابت های جایزه بزرگ را هم دریافت کرده بود. این مسابقات اردیبهشت گذشته با حضور ۸ تیم اول رنکینگ جهانی در اوزاکا برگزار شد اما تیم ملی ایران به خاطر فرصت کم برای انجام اقدامات لازم جهت اعزام، از حضور در آن انصراف داد.

صعود تنیسور ایرانی به فینال رقابت‌های ۱۵ هزار دلاری

کسری رحمانی تنیس باز ایرانی موفق شد به دیدار نهایی تور جهانی تنیس ۱۵ هزار دلاری اسلوونی صعود کند.

کسری رحمانی تنیس‌باز جوان و آینده‌دار ایران با نمایشی درخشان در رقابت‌های تور جهانی تنیس ۱۵ هزار دلاری اسلوونی موفق شد به دیدار نهایی این مسابقات راه پیدا کند. این رقابت‌ها به میزبانی شهر نووا گوریچا در حال برگزاری است.

رحمانی که بازی‌های خود را از مرحله مقدماتی آغاز کرده بود در مسیر صعود به فینال با اقتدار حریفانی از اسلوونی، ایتالیا، جمهوری چک و فرانسه را شکست داد و توانست جایگاه خود را در جمع دو نفر برتر این تورنمنت تثبیت کند.

این تنیس‌باز ایرانی امروز در دیدار پایانی باید به مصاف امیلین دمانت از بلژیک برود؛ حریفی که با رتبه ۶۹۱ در رنکینگ جهانی ATP یکی از چهره‌های باتجربه این مسابقات محسوب می‌شود.

صحبت‌های سرمربی تیم کشتی جوانان در مورد قهرمانی تیم در آسیا

سرمربی تیم ملی کشتی آزاد جوانان گفت: رقابت‌های آسیایی امسال در قرقیزستان نسبت به مسابقات سال گذشته در تایلند قابل قیاس نبود. غلامرضا محمدی درباره عملکرد تیم ملی کشتی آزاد جوانان در مسابقات قهرمانی آسیا گفت: مسابقات آسیایی امسال سطح بسیار بالاتری نسبت به سال گذشته داشت و کشتی گیران چند کشور با قدرت بیشتری ظاهر شدند. کشورهایی مانند هند، قزاقستان و ژاپن بسیار عالی ظاهر شدند، ضمن اینکه عملکرد کشورهای قرقیزستان و ازبکستان نیز خوب بود.

محمدی در مورد عملکرد کشتی گیران کشورمان در این مسابقات گفت: با توجه به سطح بالای مسابقات و کسب عنوان قهرمانی توسط تیم ایران، عملکرد کلی بسیار خوب بود به دلیل اینکه توانستیم با کسب عنوان قهرمانی نام ایران را در قاره کهن بالا ببریم و باعث خوشحالی و دلگرمی مردم شویم. اما در چند وزن کشتی گیران ما می‌توانستند بهتر ظاهر شوند و در چند وزن نیز کشتی گیران ما عملکرد خوبی نداشتند. البته در اوزانی که صاحب مدال طلا شدیم عملکرد بچه‌ها عالی بود، ضمن اینکه در دو وزن ۷۹ و ۹۲ کیلوگرم نیز باید مدال طلا می گرفتیم که کشتی گیران ما بی دقت و کم تجربه کار کردند. وی در ادامه با تقدیر از حمایت و پشتیبانی های فدراسیون به جهت اعزام تیم‌های جوانان به قرقیزستان گفت: در شرایطی تمرینات خود را برگزار کردیم که کشور درگیر جنگ شده بود و اعزام تیم‌ها به مسابقات برون مرزی نیز دچار مشکل شده بود. خوشبختانه با تدبیر فدراسیون کشتی توانستیم به قرقیزستان اعزام شویم و قطعاً اگر حضور در این مسابقات مهم و سطح بالا را از دست می‌دادیم در رقابت‌های جهانی دچار مشکل می‌شدیم. سرمربی تیم ملی کشتی آزاد جوانان در خصوص ادامه برنامه‌های این تیم اظهار داشت: کشتی گیران ما پس از رقابت‌های قهرمانی کشور، حضور در چند تورنمنت از جمله مسابقات جام تختی در بزرگسالان را در برنامه داشتند تمامی کشتی گیران ما از دل چرخه انتخابی به تیم ملی راه پیدا کردند، ضمن اینکه برخی از نفرات ما نیز در چرخه تیم بزرگسالان حضور داشتند و پس از آن به تیم ما اضافه شدند. وی در مورد ترکیب تیم ایران برای حضور در رقابت‌های جهانی تصریح کرد: قطعاً با سطحی که مسابقات کشتی قهرمانی آسیا داشت، مسابقات جهانی با حضور پرقدرت تیم‌های آسیایی در کنار تیم‌های مطرح آمریکا، روسیه، آذربایجان و گرجستان سطح بسیار بالایی خواهد داشت و ما نیز باید نسبت به تقویت تیم خود اقدام کنیم.