گویه

روزنامه گویه
سیاسی، فرهنگی، اجتماعی

عضو کمیسیون سلامت شورای شهر اصفهان:

باید برای حفظ جایگاه اصفهان تلاش کرد

عضو کمیسیون سلامت، محیط زیست و خدمات شهری شورای اسلامی شهر اصفهان گفت: سیاست‌های کلان حاکمیتی در برابر اصفهان موجب شده است تا این شهر از جایگاه شایسته خود فاصله بگیرد و با وجود میزبانی‌های مناسب و فعالیت‌های انجام شده، همچنان مظلوم واقع شود، بنابراین باید برای حفظ جایگاه آن تلاش کنیم. احمد شریعتی اظهار کرد ...

صفحه ٤

شهردار اراک:

۱۰ دستگاه اتوبوس برقی جدید به ناوگان حمل و نقل شهری اراک اضافه شد

۱۰ دستگاه اتوبوس برقی جدید عصر پنجشنبه به ناوگان حمل و نقل شهری اراک اضافه شد. شهردار اراک در آیین تحویل این اتوبوس‌ها به ناوگان حمل و نقل عمومی این شهر گفت: این اتوبوس‌ها در راستای ارائه خدمات حمل و نقل مطلوب‌تر به شهروندان تهیه شده است. علیرضا محمودی افزود: شهرداری اراک در راستای کاهش آلودگی هوا، نوسازی ...

صفحه ٤

دفتر آیت الله العظمی شیخ محمد یعقوبی (دام ظله) اعلام کرد:

فراخوان حضور در تجمع اعتراضی علمای عظام در نجف اشرف و محکومیت رژیم صهیونیستی

بسم الله الرحمن الرحیم
(یا أیها الذین آمنوا إن تنصروا الله ینصرکم ویثبت اقدامکم)
رژیم تروریستی صهیونی که ماهیت ضدانسانی و خون‌ریز آن برای جهانیان آشکار گشته، در ادامه‌ی جنایات آشکار خود علیه ملت ایران اسلامی توهین به عالمان و شخصیت های بزرگ را درپیش گرفته است. درپی حمله بزدلانه رژیم ...

صفحه ۸

استاندار قم:

آرامش خانواده‌های تحت پوشش نهادهای حمایتی در اولویت است

استاندار قم گفت: در شرایط کنونی، حمایت بیشتر و ایجاد فضای روانی آرام برای خانواده‌های تحت پوشش استان، اهمیتی دوچندان دارد. به گزارش روابط عمومی استانداری قم، اکبر بهنام‌جو، در نشستی با مدیران کل کمیته امداد امام خمینی(ره) و بهزیستی استان، ضمن بررسی آخرین وضعیت مددجویان تحت پوشش، بر ضرورت افزایش حمایت‌های ...

صفحه ۲

برون از ورطهٔ بود و عدم شو — فزونتر زین جهان کیف و کم شو — *** — خودی تعمیر کن در پیکر خویش — چو ابراهیم معمار حرم شو — اقبال لاهوری

شنبه ۳۱ خرداد ۱٤۰٤ شمسی / ۲۵ ذوالحجه ۱٤٤٦ / ۲۱ ژوئن ۲۰۲۵ میلادی / سال بیست‌ویکم / شماره ۲٦٤۹ / ۸ صفحه / قیمت: ۱۰۰۰۰ تومان

وب سایت: www.gooyeh-qom.com - پست الکترونیکی: gooyehqom@gmail.com

معاون استاندار قم:

با هرگونه انتشار محتوای مخل امنیت، برخورد قاطع خواهد شد

صفحه ۲

«گویه» از بهره‌برداری اطلاعاتی اسرائیل از پیام‌رسان‌های عمومی در جنگ‌ها گزارش می‌دهد؛

جنگ سایه‌ها در واتساپ

صفحه ۸

گزیده خبرها

ضربه‌پذیری آمریکا در منطقه،
جنگ با ایران را به یک قمار پرهزینه بدل می‌کند
صفحه ۸

یادداشت - مرتضی نجفی قدسی
مواضع متفاوت آمریکا و غرب نشانه بی صداقتی در مذاکره بود
صفحه ۷

یادداشت - نجمه سیددخت
حمله‌ای که ایران را متحد کرد
صفحه ۷

درباره‌ی جنگ و اهمیت سینمای جنگی در ایران
جنگ سینمایی یا سینمای جنگی، مسئله این است
صفحه ۷

کاسبی با جیب مردم در میانه جنگ
بازی با امنیت روانی هموطنان به چه قیمتی؟
صفحه ۳

سخت اما غیرممکن نه؛
رؤیای در سر پیاتزا و تیم ملی ایران برملا شد
صفحه ٦

اِنّا مِن المُجرمینَ مُنتَقِمون؛

سقوط آزاد «رامات‌گان»!

ساختمان بورس «رامات‌گان» درحالی با سیلی محکمی از موشک ایرانی خورد که ارزش این بازار ۴۷۵ میلیارد دلاری در حال سقوط است.

صبح پنج شنبه بیست و نهم خرداد ماه ۱۴۰۴ برابر با ۱۹ ژوئن ۲۰۲۵، موج چهاردهم عملیات وعده صادق ۳، به‌صورت ترکیبی از پهپادهای انتحاری و موشک‌های راهبردی آغاز و موشک‌های ایرانی موفق به عبور از پدافند پیشرفته و چند لایه دشمن شدند که در این عملیات، مرکز فرماندهی و اطلاعات ارتش رژیم، در نزدیکی یکی از بیمارستان‌ها، بادقت بالا و به‌صورت نقطه زن هدف قرار گرفته شد.

موج چهاردهم عملیات وعده صادق ۳، قرارگاه فرماندهی و اطلاعات ارتش اسرائیل (IDF C٤I) و کمپ اطلاعاتی ارتش در پارک فناورانه گاو-یام را مورد هدف قرار داده است.

روابط عمومی سپاه پاسداران انقلاب اسلامی در پی موج چهاردهم عملیات وعده صادق ۳ در اطلاعیه‌ای اعلام کرد که اکنون توانمندی اطلاعاتی و قدرت نقطه‌زنی موشک‌های نیروهای مسلح جمهوری اسلامی ایران پیش چشم جهانیان قرار گرفته است؛ تمام مناطق فلسطین اشغالی در یک استیصال و واهمه به پادگان نظامی تبدیل شده است و کلیه‌ی مراکز نظامی تخلیه و ارتش رژیم در پوشش اماکن عمومی، سامانه‌های موشکی و پدافندی بی ثمر خود را در میانهٔ مراکز شهری مستقر ساخته است.

پیش‌تر هشدار داده بودیم که سرتاسر آسمان سرزمین‌های اشغالی بی‌دفاع بوده و هیچ نقطه امنی وجود نخواهد داشت. اکنون نیز هشدار می‌دهیم که پیکره ی بی جان رژیم صهیونیستی دیگر توانی برای تحمل ضربات اقتصادی نخواهد داشت.

در عملیات موفق موشکی سپاه، برخی مراکز اطلاعاتی و اقتصادی رژیم صهیونیستی، مورد هدف قرار داده شد؛ «رامات‌گان» قلب اقتصاد اسرائیل، یکی از اهداف اصلی این حمله موشکی بود که میزبان موشک‌های ایرانی بود.

در حمله مستقیم و هدفمند جمهوری اسلامی ایران به ساختمان بورس تل‌آویو در شهر رامات گان در واقع رژیم صهیونیستی با یکی از سنگین‌ترین ضربات اقتصادی و روانی تاریخ خود مواجه شد؛ بنحویکه بدنبال آتش‌سوزی در ساختمان بورس، شاخص بازار ۳ درصد سقوط کرد و موج خروج سرمایه‌گذاران آغاز شد.

آتش‌سوزی، قطع برق، تخلیه اضطراری و فلج شدن زیرساخت‌های مالی و خدماتی گزارش شده است.نیروهای اورژانس و آتش‌نشانی درگیر مهار بحران هستند، با این‌حال انتشار دود و شعله از برج‌های رامات گان به‌وضوح در تصاویر رسانه‌ها دیده شده است.

بورس تل‌آویو یکی از ساختمان‌های اراضی اشغالی بود که صبح امروز توسط موشک‌های ایرانی هدف قرار گرفت.پس از آغاز حمله ایران به رژیم صهیونیستی و هرج و مرجی که بازار مالی این رژیم را فرا گرفت، شاخص بورس اسرائیل ۳ درصد کاهش یافته بود.ارزش این بازار بر اساس داده‌های رسمی معادل ۴۷۵ میلیارد دلار برآورد می‌شود.

رژیم صهیونیستی همچون روزهای گذشته، تلاش گسترده‌ای برای سانسور خبری و جلوگیری از انتشار جزئیات خسارات انجام داد، اما وسعت و حساسیت مناطق هدف، این تلاش‌ها را ناکام گذاشت.

کانال ۱۲ اسرائیل خبر داد: یک موشک به ساختمانی در مرکز شهر تل‌آویو برخورد کرد و باعث ویرانی گسترده شده است.

خبرنگار کانال ۱۲ تلویزیون رژیم صهیونیستی گفت: یکی از موشک‌های اصابت کرده به بئرالسبع مجهز به کلاهک نیم تُنی بود.

کانال ۱۲ اسرائیل همچنین خبر داد: یکی از موشک‌های ایران به خانه "دنی ناوه" عضو لیکود و وزیر سابق محیط زیست اسرائیل اصابت کرده است.

منابع اسرائیلی از حجم بالا و کم سابقه خسارات در مرکز سرزمین اشغالی و منطقه مهم «نقب» در عملیات موشکی اخیر ایران خبر دادند.

رسانه‌های عبری نیز اعلام کردند: حملات امروز ایران تاکنون ۳ کشته و ۳۰ مجروح داشته است.

الجزیره تیز خبر داد: ساختمان بورس اسرائیل در شرق تل‌آویو هدف حمله موشکی ایران قرار گرفت.

رسانه‌های اسرائیلی علی‌رغم سانسور شدید دربارهٔ آمار تلفات حملات ایران، اعلام کرده‌اند زخمی‌های حملهٔ امروز ایران به ۵۰ نفر افزایش یافته است.

شبکه المیادین به‌نقل از ستاره داود سرویس آمبولانس اسرائیل گزارش داد، در حمله ایران، یک مرکز تحقیقات بیولوژیکی در نزدیکی بیمارستان سوروکا، که یک مکان حساس امنیتی محسوب می‌شود، مورد حمله قرار گرفته است.

در حمله موشکی همچنین بیمارستان سوروکا که در میان دو مقر مهم فرماندهی اطلاعات ارتش و ساختمان مرکزی اطلاعات، قرار دارد دچار موج انفجار شد اما هدف موشک قرار نگرفته است؛ اما اسرائیل برای به حاشیه کشیدن تلفات و صدمات گسترده حمله صبح امروز با جوسازی روانی تلاش کرد تا حمله ایران به مرکز فرماندهی ارتش را به حمله به بیمارستان مرتبط کند.

در همین رابطه، رسانه‌های عبری اعلام کرده‌اند بیمارستان سوروکا در روزهای قبل تخلیه شده بود.

گفتنی است رژیم صهیونیستی در چند روز گذشته به دو بیمارستان غیرنظامی ایران در تهران و کرمانشاه حمله کرده بود.

بانک مرکزی رژیم صهیونیستی رشد اقتصادی سال ۲۰۲۵ را حدود ۲.۳ درصد پیش‌بینی کرده اما ادامه درگیری‌ها می‌تواند این برآورد را به شدت تحت تأثیر قرار دهد.در حال حاضر، اقتصاد رژیم صهیونیستی در شرایط بحرانی قرار دارد. نرخ تورم در حال افزایش است و کسری بودجه ناشی از هزینه‌های نظامی نیز رو به افزایش است.

شهردار قم:

خدمات‌رسانی به مردم در اولویت قرار دارد
آمادگی کامل شهرداری قم در شرایط ویژه کشور

شهردار قم گفت: در شرایط فعلی کشور، باید با خدمت‌رسانی شایسته و بدون وقفه در جهت رفاه و آرامش مردم نهایت تلاش صورت پذیرد.

فرامرز عظیمی با اشاره به بیانات اخیر مقام معظم رهبری و توصیه ایشان در خدمات‌رسانی به مردم، اظهار کرد: در لبیک به ولی امر مسلمین جهان، با آمادگی کامل خدمات‌رسانی به زائران و مجاوران بارگاه منور حضرت فاطمه معصومه (س) را در دستور کار مدیریت شهری داریم.

وی با اشاره به اینکه شرایط اخیر هیچ مانعی برای خدمات‌رسانی به مردم ایجاد نکرده است، تصریح کرد: این شرایط همانگونه که در بین مردم باعث ایجاد همبستگی و اتحاد ملی بیش از گذشته شده است، در مجموعه شهرداری نیز انسجام برای خدمت‌رسانی را ارتقا داده است.

شهردار قم با اشاره به لزوم تقویت نهادهای اجتماعی و استفاده از آن در شرایط کشور یادآور شد: در زمینه فعالیت‌های فرهنگی و اجتماعی، شهرداری قم پشتیبانی‌های لازم را در دستور کار دارد و این هماهنگی با نهادهای فرهنگی و گروه‌های مردمی می‌تواند باعث ارتقا روحیه اتحاد و همبستگی ملی باشد.

مدیرعامل سازمان توسعه و عمران شهرداری قم:

پروژه‌های عمرانی شهر قم با قوت در حال انجام است

مدیرعامل سازمان توسعه و عمران شهرداری قم گفت: هیچ خللی در اجرای پروژه‌های شهرداری قم ایجاد نشده و در حال حاضر عملیات بتن‌ریزی سقف چهارم پارکینگ‌های طبقاتی خیابان امام خمینی (ره) با قوت در حال انجام است.

مسعود بخشی اظهار کرد: با توجه به شرایط کنونی کشور، روند اجرای پروژه‌های عمرانی شهرداری قم بدون وقفه ادامه دارد.

وی افزود: هیچ خللی در اجرای پروژه‌های شهرداری قم ایجاد نشده و در حال حاضر عملیات بتن‌ریزی سقف چهارم پارکینگ‌های طبقاتی خیابان امام خمینی (ره) با قوت در حال انجام است.

مدیرعامل سازمان توسعه و عمران شهرداری قم با اشاره به اجرای پروژه‌های پارکینگی در این شهر عنوان کرد: این پروژه جای پارک ۵۰۰ خودرو را در هسته مرکزی شهر قم تأمین می‌کند و از پروژه‌های بزرگ پارکینگ‌سازی شهر قم به شمار می‌آید.

معاون محیط زیست و خدمات شهری شهرداری قم:

آماده‌سازی ۷ بوستان شهر قم برای اسکان موقت زائران و هم‌وطنان

معاون محیط زیست و خدمات شهری شهرداری قم گفت: هفت بوستان شاخص در نقاط مختلف شهر برای اقامت و استراحت موقت زائران و هم‌وطنان آماده‌سازی شده است و امکانات رفاهی و فرهنگی از جمله آلاچیق، سرویس‌های بهداشتی، نمازخانه و ایستگاه‌های صلواتی، آماده خدمت‌رسانی به مسافران هستند.

مهدی اصفهانیان‌مقدم از تجهیز و آماده‌سازی هفت بوستان شاخص در سطح مناطق هشت‌گانه شهر قم برای اسکان موقت زائران و هم‌وطنان گرامی خبر داد و اظهار کرد: شهرداری قم با توجه به شرایط ویژه کشور به‌دنبال حمله رژیم کودک‌کش صهیونیستی و حضور زائران در شهر مقدس قم به‌منظور رفاه حال مسافران و زائران، نسبت به آماده‌سازی پارک‌ها و بوستان‌های شهری اقدام کرده است.

وی افزود: در همین راستا هفت بوستان از جمله بوستان فدک در منطقه ۳، مهدی و هاشمی در منطقه ۱، نیاز و نیایش در منطقه ۵، امام رضا (ع) در منطقه ۲ و بوستان غدیر در منطقه ۸ شهرداری قم به‌صورت ویژه برای اقامت موقت مسافران و زائران تجهیز شده است.

معاون محیط زیست و خدمات شهری شهرداری قم با اشاره به امکانات فراهم‌شده در این بوستان‌ها خاطرنشان کرد: آلاچیق‌ها، سکوهای اقامتی، نمازخانه، سرویس‌های بهداشتی، و تجهیزات ورزشی ویژه کودکان و نونهالان در این فضاها فراهم شده تا زائران با آسایش و آرامش اقامت داشته باشند.

اصفهانیان‌مقدم گفت: در کنار این امکانات رفاهی، برنامه‌های فرهنگی، ایستگاه‌های صلواتی و مواکب نیز برای پذیرایی از زائران در این بوستان‌ها مستقر شده است تا فضایی مناسب و معنوی برای حضور میهمانان فراهم شود.

سازمان آگهی های روزنامه گویه آگهی می پذیرد
تلفن: ۰۹۱۸٤٤۸۰٤۰۲

خبر

معاون استاندار قم:

با هرگونه انتشار محتوای مخل امنیت، برخورد قاطع خواهد شد

معاون امنیتی سیاسی استانداری قم با هشدار جدی نسبت به انتشار اخبار خلاف امنیت ملی تأکید کرد: در شرایط حساس و جنگی کشور، هیچ‌کس حق ندارد وحدت ملی را خدشه‌دار کند و شورای تأمین استان با هرگونه انتشار محتوای مخل امنیت، برخورد قاطع و قانونی خواهد کرد.
به گزارش روابط عمومی استانداری قم، مرتضی حیدری در گفت‌وگویی با اشاره به برخی شایعه‌های منتشر شده در رسانه‌های غیررسمی، اظهار داشت: گاهی مشاهده شده که برخی از رسانه‌ها، که معمولاً غیررسمی نیز هستند، اقدام به انتشار اخباری می‌کنند که در حقیقت شایعه بوده، مورد تأیید نیست و فضای عمومی جامعه را خدشه‌دار می‌کند.
وی با اشاره به نگرانی‌های موجود در این زمینه افزود: این‌گونه اقدامات نادرست رسانه‌ای می‌تواند افکار عمومی را متأثر سازد و در شرایط حساس کنونی، لازم است برنامه‌ریزی دقیقی برای مقابله با چنین پدیده‌هایی در دستور کار قرار گیرد.
حیدری با بیان اینکه شورای تأمین استان قم نسبت به این موضوع موضع روشن و مصوب دارد، تصریح کرد: برابر مصوبات شورای تأمین و همچنین تأکید دادستان محترم، در شرایط حساس و جنگی کنونی، هیچ‌کسی حق ندارد صفوف محکم و آهنین مردم عزیز ما را مخدوش کند.
سخنگوی ستاد مدیریت بحران استان قم ادامه داد: بر همین اساس، تمامی رسانه‌ها اعم از حقیقی، مجازی و مکتوب، در صورتی که اخبار، گزارش، برنامه، تصویر یا هرگونه محتوایی برخلاف امنیت ملی منتشر کنند، با برخورد قانونی شدید مواجه خواهند شد و مجازات سنگینی در انتظار آنان خواهد بود.
وی تأکید کرد: همه باید بدانند که امنیت ملی خط قرمز کشور است و در شرایطی که ملت ایران با وحدت برابر رژیم صهیونیستی ایستاده‌اند، نباید اجازه دهیم اختلاف‌افکنی رسانه‌ای این انسجام را خدشه‌دار کند.
معاون امنیتی سیاسی استاندار قم در پایان ضمن قدردانی از رسانه‌های متعهد شهر قم، گفت: امیدوارم تمام رسانه‌های موجود در قم که تاکنون با اتحاد، انسجام و یکپارچگی وصف‌ناپذیر در مقابل رژیم صهیونیستی قلم زده، تصویر منتشر کرده و اقدام کرده‌اند، از این پس نیز همین رویه انقلابی را ادامه دهند.

کاهش ساعات کاری ادارات و بانک‌های قم به دلیل شرایط اضطراری از ۲۸ خرداد

ساعات کاری دستگاه‌های اجرایی استان قم با حضور ۵۰ درصدی کارکنان و اجرای دورکاری از تاریخ ۲۸ خرداد ۱۴۰۴ تا اطلاع ثانوی تغییر یافت.
در این بخشنامه خطاب به مدیران دستگاه‌های اجرایی و بانک‌های استان آمده است: با عنایت به شرایط اضطراری، به استناد بخشنامه شماره ۲۹۷۵ مورخ ۲۴/۳/۱۴۰۴ سازمان اداری و استخدامی کشور و تصمیمات ستاد پیشگیری، هماهنگی و فرماندهی عملیات پاسخ به بحران و همچنین موافقت استاندار محترم، ساعت فعالیت کاری دستگاه‌های اجرایی استان (به استثنای واحدهای عملیاتی خدمات‌رسان، بهداشتی و درمانی، نظامی، انتظامی و امنیتی) از مورخ ۲۸/۳/۱۴۰۴ تا اطلاع ثانوی با ۵۰ درصد ظرفیت نیروی انسانی، به‌صورت حضوری در طول هفته، از روزهای شنبه تا چهارشنبه، از ساعت ۷:۳۰ تا ۱۳ تعیین می‌گردد.
بقیه ساعات کاری موظف دستگاه‌های اجرایی به‌منظور رعایت ماده ۸۷ قانون مدیریت خدمات کشوری، با مسئولیت و نظارت بالاترین مقام دستگاه‌های اجرایی از طریق دورکاری صورت خواهد گرفت.
ضمناً مطابق صورت‌جلسه شماره ۲۸۳۶ مورخ ۲۷/۳/۱۴۰۴ معاونت هماهنگی امور اقتصادی استانداری با حضور مدیران امور بانک‌های استان، صرفاً واحدهای ستادی و سرپرست امور شعب بانک‌های استان مشمول استفاده از ظرفیت ۵۰ درصد دورکاری می‌باشد.
لذا ضروری است که مدیران محترم دستگاه‌های اجرایی ضمن برنامه‌ریزی، ترتیبی اتخاذ نمایند تا در فرآیند ارائه خدمات و انجام وظایف آن مجموعه وقفه و یا خللی ایجاد نگردد.

معاون استاندار:

همه نوع ارزاق عمومی در قم تامین است

معاون هماهنگی امور اقتصادی استانداری قم گفت: همه نوع ارزاق عمومی و مایحتاج ضروری مردم استان تامین و در دسترس مردم است.
به گزارش روابط عمومی واستانداری قم، روح‌الله ابراهیمی، در گفت‌وگویی با اشاره به اقدام‌های هماهنگ و دقیق تمامی دستگاه‌های اجرایی، بیان کرد: در شرایط فعلی، همه واحدهای تولیدی و صنعتی استان با ظرفیت مناسب در حال فعالیت هستند و فروشگاه‌ها و مراکز توزیع نیز به‌صورت منظم کالاهای مورد نیاز مردم را عرضه می‌کنند.
وی ادامه داد: همچنین وضعیت ذخیره‌سازی و توزیع نان، روغن، برنج، لبنیات و سایر اقلام اساسی در استان کاملاً با ۹ثبات است.
معاون هماهنگی امور اقتصادی استانداری قم افزود: نیروهای خدوم در استانداری قم، دستگاه‌های نظارتی، نهادهای حاکمیتی و مجموعه‌های صنفی، با همکاری و تعامل کامل، در کنار مردم هستند و اجازه نخواهند داد که خللی در روند تأمین و توزیع مایحتاج عمومی ایجاد شود.
وی با اشاره به تلاش شبانه‌روزی مسئولان استان در بخش‌های مختلف، تأکید کرد: همان‌گونه که نیروهای نظامی و امنیتی ما از خاک وطن دفاع می‌کنند، فعالان اقتصادی، تولیدکنندگان و اصناف نیز در جبهه اقتصادی در حال خدمت و مجاهدت هستند.
ابراهیمی در پایان با گرامیداشت یاد و خاطره شهدای گرانقدر ارتش و سپاه در حمله اخیر رژیم صهیونیستی، گفت: مردم شریف قم و ایران اسلامی با آرامش، همدلی و ایستادگی، بار دیگر دشمن را در تحقق اهداف شوم خود ناکام خواهند گذاشت و ان‌شاءالله با الطاف الهی، جشن بزرگ پیروزی ملت ایران و نابودی رژیم کودک‌کش صهیونیستی را در آینده‌ای نزدیک برگزار خواهیم کرد.

واکنش مراجع، علما و نهادهای حوزوی در محکومیت جسارت به رهبر معظم انقلاب

تعرض به ساحت مرجعیت آتشفشان خشم امت اسلامی را روشن می‌کند

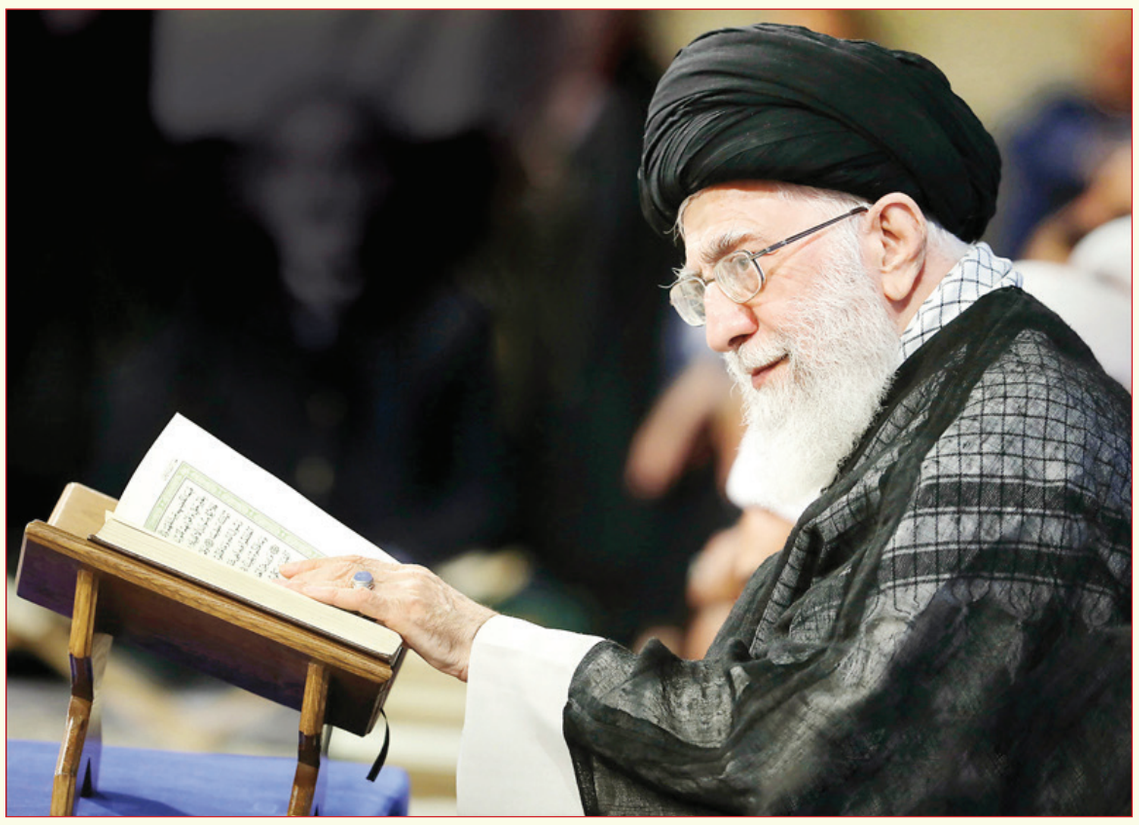

تعدادی از مراجع، علما و نهادهای حوزوی در محکومیت جسارت به رهبر معظم انقلاب از سوی رئیس جمهور آمریکا بیانیه اعتراضی صادر کرد.
تعدادی از مراجع، علما و نهادهای حوزوی در محکومیت جسارت به رهبر معظم انقلاب از سوی رئیس جمهور آمریکا بیانیه اعتراضی صادر کرد که متن این بیانیه‌ها به شرح زیر است.
هیچ مسلمان صالح و آزاده‌ای تهدید رهبر معظم انقلاب را برنمی‌تابد
متن پیام آیت الله مکارم شیرازی در پی جنایات رژیم صهیونیستی و جسارت به رهبر معظم انقلاب به شرح زیر است.
بسم الله الرحمن الرحیم
«وَقَاتِلُوهُمْ حَتَّىٰ لَا تَكُونَ فِتْنَةٌ»
با گذشت چند روز از تجاوز و حملهٔ ظالمانهٔ رژیم وحشی صهیونی به کشور عزیز ایران و به خاک و خون کشیدن زنان و کودکان بی‌گناه و حمله به رسانه‌ها و زیرساخت‌ها، ملّت ایران اسلامی، همدل و یکپارچه و دلگرم به وعدهٔ نصرت الهی و پشت سر رهبری خود ایستاده و استقامت می‌کند و همهٔ این سختی‌ها و بیش از آن را تا ریشه‌کن‌شدن تهدید اسرائیل جنایت‌کار، تحمل می‌کند و همان‌طور که قرآن فرموده: «إِنْ تَكُونُوا تَأْلَمُونَ فَإِنَّهُمْ يَأْلَمُونَ كَمَا تَأْلَمُونَ وَتَرْجُونَ مِنَ اللَّهِ مَا لَا يَرْجُونَ» امید به یاری و عنایات الهی را از دست نمی‌دهند و منتظر تحقق وعدهٔ نهایی خداوند متعال هستند.
اما این رژیم جعلی و باطل و سردمداران بیچارهٔ آن در نهایت ضعف و بعد از شکّه‌شدن از دستاوردهای رزمندگان و سربازان اسلام با خیالِ تکیه به قدرت مادی و پوچ آمریکا و برخی دولت‌های اروپایی و همدستی برخی دولت‌های منطقه همگی دنبال راه فرار از وضع موجود سرزمین‌های اشغالی هستند تا جایی که از روی حماقت زبان به تهدید رهبری معظم انقلاب گشوده‌اند.
در اینجا تذکر چند نکته لازم است:
اولاً: وجود رهبری به عنوان حافظ کیان شیعه بلکه امت اسلامی نقطه‌ای حساس در عقیدهٔ ماست و هیچ مسلمان صالح و آزاده‌ای این تهدید را برنمی‌تابد؛ لذا لازم است مسلمانان و آزادگان در سراسر دنیا به هر صورت ممکن بر حمایت از ایشان و محکومیت هرگونه جسارتی تأکید کنند تا همه بدانند امت‌های جهان در مقابل آنان قرار دارند.
ثانیاً: نیروهای مسلح همان‌گونه که تاکنون با قدرت، عرصه را بر دشمن سخت کرده‌اند باید ضمن ابتکار، و با غافلگیری و ضربه به جبههٔ مقابل، کاری کنند که دشمن به خود اجازهٔ اینگونه افکار و این تهدیدها را ندهد.
ثالثاً: قطعاً آنچه دست برتر ما در همهٔ جبهه‌ها بوده و خواهد بود ایمان مردم و رزمندگان ماست؛ لذا لازم است همهٔ مردم و مؤمنان در این شرایط سخت، خالصانه به درگاه خداوند متعال دست نیاز برآورند و به صورت فردی و جمعی از دعا و تضرع به درگاه الهی و توسل به ساحت معصومین علیهم السلام کوتاهی نکنند، چراکه دشمن شما هر کسی که باشد باز هم «يَدُ اللَّهِ فَوْقَ أَيْدِيهِمْ».
هرگونه تعرض به رهبری امت اسلامی تعرض به اساس اسلام و جان کل مسلمانان است
متن بیانیه آیت الله نوری همدانی در حمایت از مقام مرجعیت و رهبری معظم انقلاب اسلامی بدین شرح است:
بسم الله الرحمن الرحیم
رئیس جمهور جنایتکار آمریکا که در کارنامه سیاه خود جز قتل و غارت و آدم کشی چیز دیگری ندارد و پیوسته از جنایات رژیم سفاک صهیونیستی حمایت نموده، در یک اظهار نظر احمقانه نسبت به ساحت مقام مرجعیت و رهبری انقلاب اسلامی حضرت آیت‌الله آقای خامنه‌ای (مدّظله‌العالی) جسارت نموده است. این شخصیت بزرگ پرچم‌دار عزت اسلام و فریادرس مظلومان امت اسلامی در عصر حاضر هستند.
دشمنی سران استکبار با این وجود شریف نه از سر قدرت، بلکه از شدت درماندگی و هراس آنان از گسترش بیداری اسلامی و نفوذ گفتمان مقاومت در سراسر عالم است.
ما اعلام می‌کنیم که هرگونه تعرض به مرجع بزرگوار و رهبری امت اسلامی تعرض به اساس اسلام و به جان کل مسلمانان محسوب می‌شود و با واکنش سخت و کوبنده ملت مؤمن ایران و همه آزادگان جهان مواجه خواهد شد. آمریکا و حاکمان ستم‌پیشه آن باید بدانند که این تهدیدها نه‌تنها خللی در اراده ملت ما ایجاد نمی‌کند، بلکه موجب استحکام بیشتر صفوف امت اسلامی خواهد شد.
همگان بدانند که وعده خداوند متعال تخلف‌ناپذیر است. (وَلَيَنْصُرَنَّ اللَّهُ مَنْ يَنْصُرُهُ إِنَّ اللَّهَ لَقَوِيٌّ عَزِيزٌ)
تعرض به ساحت "رهبر معظم انقلاب" آتشفشان‌های سهمناک خشم امت اسلامی را روشن می‌کند
مدیر حوزه‌های علمیه تصریح کرد: یاوه‌سرایی اخیر سردمداران استکبار جهانی و صهیونیست‌های خون آشام و هیتلر مسلک در تعرض به ساحت مقدس مرجعیت برجسته شیعه و اسلام و رهبری معظم انقلاب اسلامی آتشفشان‌های سهمناک خشم امت اسلامی را روشن می‌کند.
بمتن بیانیه آیت الله اعرافی مدیر حوزه‌های علمیه در دفاع از ساحت مرجعیت و رهبر معظم انقلاب اسلامی نیز بدین شرح است:
بسم الله قاصم الجبارین و مبیر الظالمین والحمدلله و الصلاه علی رسول الله (ص) و آله الاطهار (ع) سیما بقیه الله فی العالمین
اکنون هنگامه بیداری و بصیرت و ایستادگی و استقامت است و به یاری خداوند ملت رشید ایران و جوانان شجاع و غیور آن و نیروهای مسلح و سرافراز آن و همه طبقات و گروه‌ها در میدان سرنوشت ساز دفاع از میهن عزیز و انقلاب اسلامی حضور دارند و عموم مراجع عظام و علمای اعلام و حوزه‌های علمیه در مسیر این دفاع تاریخی راهنما و همراهند.
حوزه‌های علمیه با تأسی به مراجع عظام، ضمن اعلام ضرورت همبستگی ملی و اسلامی با محوریت فرماندهی معظم کل قوا و رهبر معظم انقلاب اسلامی و با تاکید بر ضرورت حضور آحاد ملت در صحنه و با تاکید بر پشتیبانی از نیروهای مسلح و همکاری با دستگاه‌های امنیتی، و نیز با تاکید بر ضرورت آمادگی همه جانبه مردم و دستگاه‌های مسئول و پیش بینی همه نیازها و تدابیر لازم برای آرامش و آسایش مردم عزیز و استمرار دفاع از عزت و شرافت ملی و اسلامی، "دفاع از ساحت مرجعیت شیعه" را وظیفه شرعی قاطع و منجز خود و همه ملت ایران و امت اسلام و همه ملت‌ها و دولت‌های اسلامی و محورهای مقاومت و آزادی خواهان اعلام می‌نمایند.
یاوه‌سرایی اخیر سردمداران استکبار جهانی و صهیونیست‌های خون آشام و هیتلر مسلک در تعرض به ساحت مقدس مرجعیت برجسته شیعه و اسلام و ساحت رهبری معظم انقلاب اسلامی مدظله‌العالی از زشت‌ترین پدیده‌ها در طول قرن‌ها به شمار می‌آید و بی سابقه و شرم‌آور و مایه خشم آحاد ملت ایران و امت اسلام است و می‌تواند آتشفشان های سهمناکی پدید آورد.
این اقدام پلید و تهدید رهبران رسمی کشورهای جهان به ویژه آنگاه که متوجه ساحت علم و اندیشه و مرجعیت عالی شیعه باشد، بر خلاف همه قوانین و قواعد و عرف بین الملل است و از همه نهادهای بین المللی و دولت‌ها و ملت‌های عالم و نیز از همه نهادهای علمی و فرهنگی جهان و کشورهای اسلامی می‌خواهیم موضع قاطع خود را اعلام و از تکرار این جسارت‌ها جلوگیری نمایند و از دولت محترم جمهوری اسلامی ایران و قوای سه گانه و دستگاه وزارت خارجه پیگیری موضوع را خواهانیم.
حوزه علمیه قم و حوزه‌های علمیه و اساتید و شخصیت‌های حوزوی و روحانی و مراجع عظام و همه نهادهای علمی و فرهنگی و حوزوی و دانشگاهی در ایران و جهان اسلام و آزادی خواهان جهان آن را محکوم و بر دفاع تا پای جان از این جایگاه رفیع تاکید می‌ورزند و یاوه‌سرایان بدانند تکرار این جسارت می‌تواند به اتخاذ تصمیم‌های دیگری بیانجامد و شعله‌های خشم جهان اسلام را برافروخته‌تر نماید و عواقب غیر قابل پیش بینی و تصور به دنبال داشته باشد.
وَمَكَرُوا وَمَكَرَ اللَّهُ وَاللَّهُ خَيْرُ الْمَاكِرِينَ
تعرض به مرجعیت و ساحت رهبری معظم انقلاب، اعلام جنگ با تمام امت اسلامی است
در پی تهدید گستاخانه رئیس جمهور آمریکا نسبت به مقام معظم رهبری، جامعه مدرسین حوزه علمیه قم، شورای عالی و مرکز مدیریت حوزه‌های علمیه در محکومیت این گستاخی، بیانیه‌ی مشترکی صادر کردند.
متن بیانیه به شرح ذیل است:
بسم الله الرحمن الرحیم
«وَ إِذْ يَمْكُرُ بِكَ الَّذِينَ كَفَرُوا لِيُثْبِتُوكَ أَوْ يَقْتُلُوكَ أَوْ يُخْرِجُوكَ وَ يَمْكُرُونَ وَ يَمْكُرُ اللَّهُ وَ اللَّهُ خَيْرُ الْمَاكِرِينَ» (انفال/۳۰)
سخنان شیطانی و خبیثانه رئیس جمهور آمریکا نسبت به تهدید جان مرجع عظیم الشان عالم اسلام حضرت آیت الله العظمی خامنه‌ای (مدظله‌العالی)، اوج زبونی و جهالت استکبار را بار دیگر آشکار کرد. چه بسیار بودند جنایتکارانی که پس از کبر و نخوتشان، خوار و کوچک شدند و بعد از گردن فرازی‌شان پست و فرومایه در بند دامی که گسترده بودند به اسارت افتادند.
در حادثه هجرت پیامبر اعظم (صلی‌الله‌علیه‌وآله‌وسلم) کفار حداکثر توان خود را برای به شهادت رساندن آن بزرگوار به کار بستند؛ اما اراده الهی توطئه آنان را نقش بر آب نمود و در برابر خواست و قدرت بی‌پایان الهی رسوا شدند.
حوزه‌های علمیه همراه با امت اسلامی ضمن محکوم کردن اهانت وقیحانه رئیس جمهور بی‌آبروی آمریکا اعلام می‌دارند:
بی‌تردید کوچک‌ترین تعرض به ساحت مقام منیع رهبر معظم انقلاب، امام خامنه‌ای (مدظله‌العالی) پیامدهای بسیار سهمگینی خواهد داشت و بانیان آن را هیچ راه فراری نخواهد بود. این یاوه گویی‌های استکبار و صهیونیست نه از سر قدرت بلکه نشانه ضعف و زبونی آن‌هاست. حقیقت این است که رهبران الهی را باکی از این تهدیدها نبوده و حیاتشان در پرتو امداد الهی و توجهات حضرت ولی عصر (ارواحنالتراب‌مقدمه‌الفداء) می‌باشد.
مراجع دینی پرچم داران هدایت انسان‌ها و وحدت اسلامی در کنار سیاست‌های تمدن اسلامی می‌باشند. حضرت آیت الله العظمی خامنه‌ای (مدظله‌العالی) رهبری الهی است که فارغ از مناسبات جهان سیاست، زعامت و مرجعیت جریان عظیم حق طلبی و آزادیخواهی را بر عهده دارد.
هرگونه تهدید و تعرض به جایگاه و منزلت مرجعیت به معنای اعلام جنگ با تمام امت اسلامی و خیانتی آشکار به ارزش‌ها بوده و آتشی است که شعله‌هایش دامن همه سفاکان را خواهد گرفت.
وَ سَيَعْلَمُ الَّذِينَ ظَلَمُوا أَيَّ مُنْقَلَبٍ يَنْقَلِبُونَ.

سازمان آگهی های روزنامه گویه آگهی می پذیرد
تلفن: ۰۹۱۸۴۴۸۰۴۰۲

خبر

استاندار قم:

آرامش خانواده‌های تحت پوشش نهادهای حمایتی در اولویت است

استاندار قم گفت: در شرایط کنونی، حمایت بیشتر و ایجاد فضای روانی آرام برای خانواده‌های تحت پوشش استان، اهمیتی دوچندان دارد.
به گزارش روابط عمومی استانداری قم، اکبر بهنام‌جو، در نشستی با مدیران کل کمیته امداد امام خمینی(ره) و بهزیستی استان، ضمن بررسی آخرین وضعیت مددجویان تحت پوشش، بر ضرورت افزایش حمایت‌های مادی و معنوی از این قشر تأکید کرد.
وی با اشاره به حساسیت شرایط کنونی، تأمین مایحتاج خانواده‌های نیازمند و برنامه‌ریزی برای ایجاد آرامش روانی در میان آنان را از اولویت‌های دستگاه‌های حمایتی برشمرد و گفت: در شرایط کنونی، توجه به خانواده‌های آسیب‌پذیر باید در رأس فعالیت‌های اجرایی قرار گیرد.
استاندار قم با قدردانی از آمادگی نهادهای حمایتی و دیگر دستگاه‌های استان برای مقابله با بحران‌های احتمالی، خواستار استفاده حداکثری از ظرفیت خیرین، گروه‌های مردمی و پشتیبانی‌های معنوی جامعه شد.
وی افزود: امروز بیش از هر زمان دیگر نیازمند همدلی و همراهی تمامی بخش‌ها برای حفظ آرامش عمومی هستیم. مردم همواره حامی نظام و انقلاب اسلامی بوده‌اند و شایسته بهترین خدمات هستند.
استاندار قم همچنین بر لزوم برخورد مناسب با مردم، پاسخ‌گویی به مطالبات آن‌ها و همراهی کامل کارکنان دستگاه‌ها با اقشار آسیب‌پذیر تأکید کرد و خواستار قرار گرفتن این موارد در دستور کار مدیران اجرایی استان شد.
در ادامه این نشست، مدیران کل کمیته امداد و بهزیستی استان قم گزارشی از اقدام‌های صورت‌گرفته ارائه دادند و از آمادگی کامل برای پشتیبانی از مددجویان در شرایط خاص خبر دادند.
آماده‌سازی اماکن اسکان اضطراری، تأمین مایحتاج ضروری و ارتقای خدمات رفاهی از جمله برنامه‌های اعلام‌شده بود.

معاون سازمان جهاد کشاورزی قم:

وضعیت تولید گوشت قرمز در قم مطلوب است

معاون بهبود تولیدات دامی سازمان جهاد کشاورزی قم گفت: وضعیت تولید گوشت قرمز در استان بسیار مطلوب است و قم از استان‌های پیشگام کشور در تولید محصولات دامی به شمار می‌آید.
منصور دیان اردستانی در این رابطه بیان کرد: تامین امنیت غذایی مردم مهمترین محور فعالیت‌های سازمان جهاد کشاورزی قم است و در همین راستا طی یک سال گذشته ۳۲ هزار تُن گوشت قرمز در این استان تولید شد.
وی در بخش دیگری از سخنان خود به ظرفیت‌های دامداران قمی در زمینه پرورش گاو شیری صنعتی و سنتی اشاره کرد و افزود: طی یک سال گذشته تعداد ۲۹ هزار و ۷۰۰ راس گاوشیری اصیل (کل گله) در گله‌های صنعتی و نیمه صنعتی استان موجود بود و ۱۲۸ هزار و ۳۰۴ تُن شیر در قم تولید شد.
وی ادامه داد: همچنین طی مدت یاد شده تعداد پنج هزار و ۹۰۰ راس گاوشیری دورگ(کل گله) در استان قم موجود بوده که میزان تولید شیر حاصل از آن‌ها به ۲۰ هزار و ۲۹۲ تُن رسیده‌است. در مجموع طی یک سال گذشته با احتساب ۲ هزار و ۱۷۷ تُن شیرخام حاصل از سایر دام‌های شیری(دام سبک وشتر) در کل مجموع شیر تولیدی استان به میزان ۱۵۰ هزار ۷۷۳ تُن بوده‌است.
گفتنی است مهمترین راهبرد سازمان جهاد کشاورزی قم تامین امنیت غذایی مردم استان است و در همین ارتباط از هرگونه سرمایه‌گذاری در بخش تولید محصولات کشاورزی به خصوص افزایش ظرفیت تولید محصولات مرتبط با دام و طیور حمایت می‌شود.
استان قم به‌واسطه نزدیکی به بازار پایتخت و منابع غنی ژنی در بخش دام و طیور ظرفیت خوبی دارد، همچنین در کنار سرمایه‌گذاری مناسبی که در بخش دام و طیور صورت گرفته، در این بخش ۱۵ هزار نفر اشتغال مستقیم و حدود ۳۰ هزار نفر اشتغال غیرمستقیم ایجاد شده‌است.
بیش از ۴۰ درصد ارزش‌افزوده تولید بخش کشاورزی استان قم مربوط به دام و طیور می‌باشد که این نکته نشان می‌دهد سرمایه‌گذاری خوبی در این حوزه انجام شده‌است.

افزایش برداشت بنزین به ۳۰ لیتر در قم

مدیر شرکت ملی پخش فرآورده‌های نفتی منطقه قم گفت: از امروز برداشت بنزین با کارت سوخت شخصی به ۳۰ لیتر افزایش یافته است.
محمدرضا محمدیان در حاشیه بازدید از جایگاه‌های سوخت قم با بیان اینکه هیچ مشکلی در سوخت رسانی وجود ندارد گفت: از ابتدای آغاز جنگ اخیر، جایگاه‌های سوخت حتی یک دقیقه هم تعطیل نشده و روند سوخت رسانی به روال گذشته ادامه دارد.
مدیر شرکت ملی پخش فرآورده‌های نفتی منطقه قم با بیان اینکه مردم باید تا حد امکان از کارت سوخت شخصی استفاده کنند افزود: هم اکنون با کارت اضطراری ۲۰ لیتر و با کارت سوخت شخصی ۳۰ لیتر بنزین عرضه می‌شود.
محمدیان با تاکید مجدد بر تولید بنزین در کشور به روال گذشته و سوخت رسانی پایدار، از مردم خواست از توجه به هرگونه شایعه در خصوص کاهش ذخایر سوخت خودداری کنند و طبق روال گذشته در صورت نیاز به جایگاه‌ها مراجعه کنند، چرا که مراجعه بدون ضرورت باعث ازدحام در جایگاه‌ها و کند شدن روند سوخت رسانی می‌شود.

تخفیف ۵۰ تا ۶۰ درصد واحدهای اقامتی قم

سرپرست میراث فرهنگی، گردشگری و صنایع دستی استان قم از تخفیف ۵۰ تا ۶۰ درصدی واحدهای اقامتی قم در راستای خدمت رسانی به هم‌وطنان خبرداد.
حجت الاسلام عباسعلی باباگل زاده،سرپرست میراث فرهنگی، گردشگری و صنایع دستی استان قم با بیان اینکه دشمن جعلی و غاصب اسرائیل، حریم قدیمی‌ترین و باسابقه‌ترین کشور جهان را وحشیانه مورد تجاوز قرار داده، اقدام واحدهای اقامتی قم در تخفیف ۵۰ تا ۶۰ درصدی در راستای همدلی و اتحاد ملی است.
وی با آرزوی نابودی دولت صهیونی، افزود: اقدام خودجوش واحدهای اقامتی قم اعم از جامعه هتلداران قم، انجمن مهمانپذیران و انجمن خانه مسافرهای قم نشان از بلوغ جامعه ایرانی است که در شرایط سخت یک دل و یک صدا، با وفاق ملی و انسجام اجتماعی از هیچ خدمتی دریغ نمی‌ورزند.

«گویه» بررسی کرد:

رشد اینترنت بدون زمینه‌سازی چه تبعات منفی در پی دارد؟

پیش از تهیه زیرساخت‌های دسترسی به اینترنت بایستی زمینه‌های اجتماعی و نهادی را فراهم کرد.

امروزه بیش از ۶۰ درصد جمعیت جهان کاربر شبکه اینترنت هستند. اینترنت به شکل بی‌سابقه‌ای تمام ابعاد زندگی ما را تحت تأثیر قرار داده است.

دسترسی به اینترنت پرسرعت شیوه زندگی، کار و ارتباط ما با دیگران را تغییر داده و به جزئی جدایی‌ناپذیر از زندگی روزمره افراد و جوامع تبدیل شده است. با این حال باید دانست که استفاده از اینترنت در کنار فرصت‌ها و امکانات جدیدی که فراهم آورده تهدیدات جدیدی را نیز علیه رشد و ثبات هر جامعه ایجاد کرده است.

امروزه رشد و سرایت سریع اخبار جعلی تبدیل به تهدیدی جهانی شده و گسترش شبکه‌های اجتماعی جهانی فرهنگ‌های بومی کشورها را در خطر تضعیف و نابودی قرار داده است. این‌ها نمونه‌هایی از تأثیرات مخرب اینترنت در جهان امروز هستند.

البته باید این نکته را نیز در نظر گرفت که ما در برابر این پدیده چندان دست‌بسته نیستیم و با رویکرد فعالانه می‌توانیم از بسیاری از این آسیب‌ها جلوگیری کنیم. یکی از مهم‌ترین نکاتی که حکمرانان بایستی در تصمیمات خود برای رشد و توسعه اینترنت در کشور خود به آن بیاندیشند این است که زمینه‌سازی‌های لازم برای کاهش آسیب‌های احتمالی قبل و حین توسعه زیرساخت‌های اینترنتی اندیشیده شود.

تجربیات متعددی در نقاط مختلف جهان نشان داده است که رشد انفجاری و بدون قاعده اینترنت در بسیاری از کشورهای در حال توسعه که بدون زمینه‌سازی‌ها و بدون برنامه مشخص صورت گرفته است اثرات منفی نیز به همراه داشته است.

جهان در دو دهه اخیر صحنه رشد چشم‌گیر ارتباطات جهانی بوده است و در این میان فناوری‌های جدید امکان این را به وجود آورده‌اند که کشورهای با درآمد کمتر نیز اتصال ارزان اینترنتی را برای بخش‌های بزرگی از جمعیت خود فراهم کنند. آمارها نشان می‌دهد که از سال ۲۰۰۵ تا سال ۲۰۲۲ دسترسی مردم کشورهای به اصطلاح در حال توسعه به اینترنت از ۸ درصد به ۵۷ درصد رسیده است

در نگاه اول، ممکن است غیرمنطقی به نظر برسد که رشد استفاده و کاربرد فناوری در زندگی خود را همراه با تبعات منفی در نظر بگیریم. فناوری در دیدگاه اکثر افراد امری مثبت تلقی می‌شود که موجب به وجود آمدن رفاه و آسایش است. با این حال بایستی در نظر گرفت که بدون فکر کردن به پیامدهای نامطلوبِ احتمالی نمی‌توان از بروز آن‌ها جلوگیری کرده و تأثیرات و عواقب منفیِ آن‌ها را کاهش داد.

سواد فناوری؛ از مهارت‌های فنی تا سواد ارتباطی

یکی از مهم‌ترین زمینه‌هایی که باید برای توسعه صحیح اینترنت فراهم کرد سواد فناوری است. همان‌گونه که یک جامعه برای بهتر زندگی کردن اعضای خود آن‌ها را با سواد خواندن و نوشتن آشنا می‌کند، در دنیای امروزی نیز باید آن‌ها را با سواد فناوری آشنا کند.

سواد فناوری یا سواد دیجیتالی را می‌توان اعم از سواد کار با ابزارهای فناوری، سواد امنیت سایبری، سواد رسانه‌ای، سواد ارتباطی و... دانست که شامل مجموعه‌های از مهارت‌های فنی، فرهنگی، اجتماعی و سیاسی است که به فرد امکان می‌دهد در جهان گسترده اینترنت بتواند از آسیب‌ها دور بماند.

فقدان سواد رایانه‌ای و ضعف نهادهای فرهنگی و اجتماعی تنها بخشی از چالش‌هایی است که کشورهای در حال توسعه با آن مواجه هستند. هر کشوری باید بداند که تنها ارائه دسترسی به اینترنت کافی نیست. افراد همچنین به مهارت‌ها و دانش لازم برای استفاده مؤثر از آن نیاز دارند.

با سرمایه‌گذاری در برنامه‌ها و آموزش‌های سواد دیجیتال، مردم کشورهای در حال توسعه می‌توانند مهارت‌های لازم را برای حرکت در دنیای آنلاین، ارزیابی انتقادی اطلاعات و محافظت از خود در برابر تهدیدات آنلاین به دست آورند. این به افراد قدرت می‌دهد تا به طور کامل در اقتصاد دیجیتال مشارکت کنند و از فرصت‌هایی که ارائه می‌دهد استفاده کنند.

درواقع، کشورهای در حال توسعه باید سیستم‌های آموزشی و آموزش فنی خود را ارتقا دهند، محیط کسب و کار خود را بهبود ببخشند تا از فناوری‌های جدید استفاده کامل‌تری کنند. نهادهای آموزشی فرهنگی مثل مدارس، دانشگاه‌ها و مراکز آموزشی باید در درازمدت افراد را به لحاظ فرهنگی آماده روبه‌رو شدن با تکنولوژی‌های جدید ارتباطی کرده و این اتفاق نباید به صورت معکوس رخ بدهد.

نباید این را فراموش کرد که مشکل تنها تهدیدات امنیت سایبری نیستند. گسترش استفاده از شبکه‌های اجتماعی مجازی به ویژه در میان کودکان و نوجوانان باعث شده است که بخش بزرگی از ارتباطات اجتماعی افراد در فضای مجازی رقم بخورد و نداشتن مهارت‌های شخصیتی و ارتباطی لازم می‌تواند به سرعت زندگی شخصی و اجتماعی افراد را در معرض آسیب‌های بزرگی قرار دهد گسترش بزهکاری و رفتارهای خطرناک و آسیب‌های جسمی و روحیِ ناشی از قلدری سایبری از نمونه مواردی است که در کشور خود نیز نمونه‌هایی از آن‌ها را دیده‌ایم.

تأثیرات اینترنت بر اخلاق و فرهنگ جوامع

جنبه‌ای از اینترنت که بیشترین نگرانی را ایجاد می‌کند تأثیر استفاده از آن بر اخلاق و فرهنگ یک ملت است.

نتایج یک تحقیق در سال ۲۰۱۴ نشان داد که از نظر مردم بسیاری از کشورهای در حال توسعه گسترش اینترنت بر اخلاق جوامع تأثیر منفی دارد. نظرسنجی موسسه پژوهشی پیو (Pew Research Institute) از مردم ۳۲ کشور در حال توسعه نشان داد که اکثریت مردم این کشورها تأثیر اینترنت بر اخلاق مردم کشورهایشان را منفی می‌دانند. نکته جالب‌تر این بود که از نظر مردم در ۲۸ کشور اینترنت بیشترین تأثیر منفی را در حوزه اخلاق برجای گذاشته است.

به طور کلی اگر افراد یک جامعه از یک تکنولوژی خاص مثل اینترنت، قبل از اینکه برای روبه‌رو شدن با آن تربیت شوند استفاده کنند، به جای تأثیر مثبت تبعات منفی به دنبال خواهد داشت.

یکی از جنبه‌های منفی و فرهنگی گسترش سریع اینترنت در کشورهای در حال توسعه این است که با دسترسی مردم به پلتفرم‌های رسانه‌ای جهانی، این تمایل وجود دارد که فرهنگ‌ها و زبان‌های ملی تحت‌الشعاع تأثیرات غالب غربی قرار بگیرند. این امر میراث فرهنگی و هویت را به خطر می‌اندازد.

از این رو بایستی در کنار توسعه زیرساخت و افزایش پهنای باند به این نکته نیز فکر کرد که چطور می‌توان محتوای مناسب را برای پر کردن این ظرفیت و پاسخ به نیاز کاربران مجازی تهیه کرد. ظرفیت انتقال اینترنتی در دنیای امروز خالی نمی‌ماند و اگر محتوای باکیفیت، مناسب و برآمده از فرهنگ بومی آن را پر نکند کشورها به سرعت شاهد اشاعه محتوای وارداتی در بسترهای مجازی خواهند بود؛ محتوایی که مضمون آن‌ها اغلب سرگرمی‌های سطحی است.

این نکته را هم باید گفت که دسترسی سریع به اینترنت می‌تواند وابستگی به فناوری دیجیتال را ایجاد کند و در صورت نداشتن مهارت‌ها یا زیرساخت‌های لازم برای استفاده کامل، برخی افراد یا جوامع را در معرض آسیب قرار دهد. پدیده اعتیاد اینترنتی در جهان امروز شیوع بسیاری پیدا کرده است و اصلی‌ترین علت آن را در بعد اجتماعی بایستی خلأها و نقطه‌ضعف‌های کشورها در سیاست‌گذاری آموزشی و اجتماعی تلقی کرد.

تهدیدات و فرصت‌های اینترنتی

در نهایت، اثرات منفی به مسائل مربوط به حریم خصوصی و امنیت گسترش می‌یابد. با افزایش اتصال به اینترنت پرسرعت، آسیب‌پذیری بیشتری در برابر جرائم سایبری مانند سرقت هویت و کلاهبرداری‌های آنلاین افزایش می‌یابد. کشورهای در حال توسعه ممکن است فاقد زیرساخت‌ها و مقررات لازم برای رسیدگی مؤثر به این نگرانی‌ها باشند و افراد را در معرض خطر قرار دهند.

افزایش اطلاعات نادرست آنلاین، اخبار جعلی و جرائم سایبری، تهدیدات قابل توجهی برای امنیت و رفاه افراد و جوامع در این کشورها ایجاد می‌کند. انتشار اطلاعات نادرست و دستکاری پلتفرم‌های آنلاین برای اهداف مخرب می‌تواند عواقب گسترده‌ای از جمله ناآرامی اجتماعی، بی‌ثباتی سیاسی و اختلالات اقتصادی داشته باشد.

با اجرای مقررات مناسب، دولت‌ها می‌توانند به موضوع اطلاعات نادرست و اخبار جعلی رسیدگی کنند و به انتشار اطلاعات دقیق و موثق کمک کنند. این به نوبه خود می‌تواند به ایجاد اعتماد در میان شهروندان کمک کند. وجود نهادهای رسانه‌ای معتبر و شناخته شده که کار انتقال اخبار رسمی و دقیق را در بیرون از شبکه‌های اجتماعی بر عهده بگیرند و نقش راستی‌آزمایی اطلاعات (فکت‌چک کردن) را ایفا کنند ضرورتی انکارنشدنی است. بدون وجود چنین رسانه‌های معتبری که مرجع اقشار مختلف مردم باشند نمی‌توان امیدی به مقابله مؤثر با اخبار جعلی داشت.

علاوه بر این، مقررات مؤثر همچنین می‌تواند رشد اقتصادی و رقابت را در این کشورها تقویت کند. کشورهای در حال توسعه با ایجاد محیطی مساعد برای رونق کسب و کارها می‌توانند سرمایه‌گذاری‌ها را جذب کرده و فرصت‌های شغلی ایجاد کنند. این امر می‌تواند منجر به توسعه صنایع محلی و کاهش نابرابری‌های اقتصادی شود.

در نتیجه، در حالی که رشد کنترل نشده اینترنت در کشورهای در حال توسعه ممکن است چالش‌هایی ایجاد کند، مقررات مؤثر می‌تواند پیامدهای منفی را کاهش داده و از پتانسیل آن برای توسعه اجتماعی و اقتصادی استفاده کند.

«گویه» گزارش می دهد:

چرا محدودیت اینترنت در شرایطی جنگی ضروری است؟

با توجه به شرایط جنگی کشور محدودیت اینترنت در این چند روز برای جلوگیری از اختلالات ناشی از سوءاستفاده دشمن برای کابران اعمال شده است.

علیرغم باور برخی افراد اینترنت در شرایط فعلی قطع نیست و تنها با هدف امنیت مردم دسترسی به سکوهای خارجی به ویژه آمریکایی محدود شده است.

در پی تجاوز نظامی آشکار رژیم صهیونیستی به خاک ایران و حمله اشغالگران صهیونیست به زیرساخت‌های هسته‌ای، نظامی و برخی مناطق مسکونی کشورمان که طی روزهای اخیر آغاز شد، کشور در وضعیت هشدار امنیت سایبری قرار گرفته و محدودیت‌های موقتی بر دسترسی به اینترنت بین‌المللی اعمال شده است.

این اقدام با تصمیم مراجع ذی‌صلاح و به‌منظور حفاظت از زیرساخت‌های حیاتی کشور و مقابله با تهدیدات سایبری در شرایط بحرانی صورت گرفته است.

این در حالی است که امکان دسترسی کاربران به سرویس‌های داخلی همچنان فراهم است و محدودیت‌های موجود سبب اختلال جدی در زندگی روزمره کاربران نخواهد شد.

مهر در این نوشتار کوتاه به بررسی دلایل محدودیت موقت اینترنت بین‌الملل و چگونگی مدیریت امنیت سایبری توسط کشورهای جهان در شرایط مشابه می‌پردازد.

دلایل محدودیت‌های اینترنت بین‌الملل در ایران

با آغاز تجاوز رژیم اشغالگر قدس به جمهوری اسلامی ایران، گزارش‌ها حاکی از افزایش چشمگیر تلاش نیروهای سایبری دشمن برای حمله به زیرساخت‌های ارتباطی و نظامی کشور است. در همین راستا، وزارت ارتباطات و فناوری اطلاعات ایران اعلام کرد که این محدودیت‌ها به‌دلیل «سوءاستفاده رژیم صهیونیستی از شبکه‌های ارتباطی برای اهداف نظامی» اعمال شده است. بنابراین اقدام مذکور در راستای حفاظت از سامانه‌های حساس کشور در برابر نفوذ سایبری و حفظ عملکرد زیرساخت‌های حیاتی صورت گرفته است. سازمان بین‌المللی «NetBlocks» نیز گزارش داد که از تاریخ ۲۸ خرداد ۱۴۰۴، دسترسی اکثریت قریب به اتفاق جمعیت ایران به اینترنت بین‌المللی قطع شده است.

به عقیده کارشناسان و از منظر راهبردی، این محدودیت‌ها پاسخی به تجاوزات نظامی و سایبری رژیم صهیونیستی است که با هدف تضعیف امنیت ملی جمهوری اسلامی ایران انجام می‌شود. در چنین شرایطی، حملات سایبری، مانند تلاش برای هک شبکه‌های صداوسیما، حمله سایبری به زیرساخت بانک سپه و تهاجم اخیر به حساب‌های کاربری صرافی رمزارز نوبیتکس، بیانگر تلاش دشمن برای اخلال در جریان اطلاعات و ایجاد ناامنی روانی در جامعه است. از همین روی، محدود کردن دسترسی به اینترنت بین‌المللی به‌عنوان یک سپر دفاعی برای جلوگیری از نشت اطلاعات حساس و مدیریت تهدیدات سایبری عمل می‌کند.

علاوه بر این، بسیاری از نهادهای امنیتی ایران نیز پیش از اعمال محدودیت‌های سراسری از مردم خواسته بودند که از انتقال اطلاعات حساس در پیام‌رسان‌های خارجی مانند اینستاگرام، تلگرام و واتس‌اپ خودداری کنند. این توصیه به‌دلیل نگرانی از سوءاستفاده دشمنان از این پلتفرم‌ها برای جمع‌آوری اطلاعات یا انتشار اخبار جعلی صورت گرفت؛ اقداماتی که می‌توانند ثبات داخلی کشور را در شرایط فعلی به خطر بیندازد.

تدابیر امنیتی کشورها در شرایط بحرانی

در شرایط بحرانی وقوع درگیری‌های نظامی، کشورها اغلب با تهدیدات ترکیبی مواجه می‌شوند که شامل حملات نظامی، سایبری و اطلاعاتی است. از همین روی، بسیاری از دولت‌ها برای مدیریت این تهدیدات، از راهکارهای متعددی برای امن‌سازی فضای سایبری استفاده می‌کنند که برخی از این موارد به شرح زیر است:

۱. محدودیت موقت دسترسی به اینترنت بین‌المللی: بسیاری از کشورها در زمان بحران‌های امنیتی، مانند درگیری‌های نظامی یا اغتشاشات داخلی، دسترسی به اینترنت بین‌المللی را محدود می‌کنند. این اقدام به‌منظور جلوگیری از سوءاستفاده دشمنان از شبکه‌های ارتباطی برای جاسوسی یا انتشار اطلاعات نادرست انجام می‌شود.

۲. تقویت شبکه‌های داخلی: توسعه شبکه ملی اطلاعات (اینترنت ملی) یکی از راهکارهای کلیدی برای حفظ ارتباطات داخلی در زمان قطع اینترنت جهانی است. جمهوری اسلامی ایران نیز سال‌هاست که پروژه شبکه ملی اطلاعات را آغاز کرده؛ سازوکاری که امکان پایداری ارتباطات داخلی را در شرایط بحرانی فراهم می‌کند. این شبکه با کاهش وابستگی به اینترنت جهانی، امنیت سایبری را تقویت می‌کند.

۳. رصد هدفمند ترافیک: در شرایط بحرانی، کشورها اغلب ترافیک اینترنت را برای شناسایی و خنثی‌سازی تهدیدات سایبری رصد می‌کنند. بر اساس ادعای برخی کارشناسان شبکه، در ایران نیز این اقدام به‌منظور محدود کردن دسترسی هکرها به زیرساخت‌های حساس در حال انجام است.

۴. تشویق به استفاده از رسانه‌های رسمی: در زمان وقوع بحران‌هایی چون جنگ، دولت‌ها از مردم می‌خواهند اخبار را تنها از منابع رسمی دنبال کنند تا از

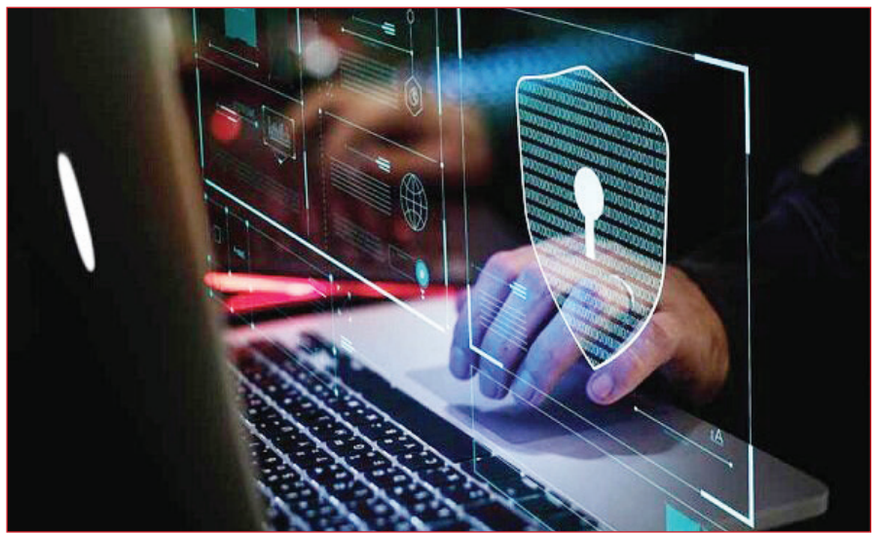

انتشار شایعات جلوگیری شود. جمهوری اسلامی ایران نیز پس از حملات اخیر، بارها از مردم خواسته از بازنشر اخبار تأییدنشده در فضای مجازی خودداری کنند.

چالش‌ها و پیامدها

بی‌شک، محدودیت‌های دسترسی به اینترنت بین‌الملل، اگرچه برای حفظ امنیت ملی ضروری تلقی می‌شوند، چالش‌هایی را نیز برای کسب‌وکارهای آنلاین بر بستر پلتفرم‌های خارجی و ارتباطات شخصی به همراه دارند اما با همه اینها علیرغم باور برخی ها «اینترنت قطع» نیست و دسترسی به پلتفرمهای خارجی و به ویژه آمریکایی که در کارنامه خود سابقه انواع سواستفاده و جاسوسی از داده های کاربران دارند مسدود شده است ضمن اینکه برخی از سرویس‌های خارجی، دارای نمونه‌های مشابه داخلی هستند و امکان استفاده از آن‌ها در مقطع کنونی، کاملاً فراهم است.

با وجود مشکلات بسیار در روزهای سخت پیش رو، کاربران این امکان را دارند که به راحتی از سرویس‌های پیامرسان داخلی، رسانه‌های اجتماعی، نقشه‌ها و مسیرهای داخلی مشابه نمونه‌های خارجی استفاده کنند و چرخش اطلاعات بر بستر سکوهای داخلی کشور با هدف حفظ اطلاعات کاربران و برقراری امنیت آنها جاری است.

همچنین علاوه بر پیامرسانها و مسیریابهای بومی امکان استفاده از خرید و فروش آنلاین نیز بر بستر شبکه ملی اطلاعات فراهم است.

در کنار همه اینها باید متذکر شد ارتقای کیفی خدمات رسانی در سکوهای بومی برای کاربران در شرایط حساس کنونی از سوی مسئولان ضرورت دارد تا ضمن جلب اعتماد عمومی امنیت مردم نیز تامین شود.

آگهی مزایده اموال منقول نوبت دوم

به موجب اجراییه صادره از شعبه اول دادگاه عمومی بخش سلفچگان قم که در اجرای احکام مدنی بخش سلفچگان به شماره ۰۳۰۰۱۲۳ ثبت گردیده له محمود نعمتی گیو علیه شرکت تولیدی پلاک سنگ که محکوم علیه محکوم است به پرداخت مبلغ ۱۳/۷۳۱/۲۷۱/۶۲۶ریال به عنوان خسارت تاخیر در حق محکوم له ، که محکوم له در قبال بدهی محکوم علیه اموال منقول شامل (دو دستگاه لیفتراک با مشخصات مندرج در نظریه کارشناسی) را توقیف نموده و کارشناس به شرح ذیل ارزیابی کرده است. ۱- لیفتراک سهند گازوئیلی ، ظرفیت ۳/۵ تن ، بدون پلاک مشخصات ، فعال و در حال استفاده ، ارزیابی (یک عدد) : ۷/۰۰۰/۰۰۰/۰۰۰ریال ۲- لیفتراک آریا دو گانه سوز گاز و بنزین ، ظرفیت ۳ تن ، سال ساخت ۲۰۰۸ مدل CPQD۳۰N-Rw۱۱A شماره سریال ۰۸۰۴۱۳۴۱۳ فعال و در حال استفاده ، ارزیابی (یک عدد) : ۹/۵۰۰/۰۰۰/۰۰۰ریال جمع بندی و ارائه نظریه کارشناسی با عنایت به صورت برداری و بررسی های صورت گرفته ، مجموع قیمت پایه کارشناسی دو دستگاه لیفتراک توقیفی به مبلغ شانزده میلیارد و پانصد میلیون ریال (۱۶/۵۰۰/۰۰۰/۰۰۰ریال) تعیین و برآورد می گردد. مقرر گردید موارد فوق الذکر در تاریخ ۱۴۰۴/۰۴/۲۴ ساعت ۱۰ الی ۱۱ صبح به آدرس قم ، دادگاه عمومی بخش سلفچگان ، واحد اجرای احکام مدنی واحد مزایده از طریق مزایده حضوری به فروش برسد. لذا افرادی که قصد بازدید از مورد مزایده را دارند می توانند در مدت پنج روز مانده به مزایده با هماهنگی این اجرا از مورد مزایده بازدید و در صورت تمایل در جلسه مزایده شرکت نمایند قیمت پایه از مبلغ کارشناسی شروع و به کسانی که بالاترین مبلغ را پیشنهاد دهند واگذار می گردد. (شرکت کنندگان می بایست مبلغ پیشنهادی مزایده را در یکی از کارت های بانکی عضو شتاب که به نام خود شخص باشد همراه داشته باشند) ضمنا دادورز اجرا می تواند پرداخت بهای اموال را به وعده قرار دهد در این صورت برنده مزایده باید ده درصد بها را فی المجلس به عنوان سپرده به قسمت اجرا تسلیم نماید. حداکثر مهلت مزبور از یک ماه تجاوز نخواهد کرد و در صورتی که برنده مزایده در موعد مقرر بهای اموال را نپردازد سپرده پس از کسر هزینه مزایده به نفع دولت ضبط خواهد شد. این آگهی یک نوبت در یکی از روزنامه های محلی درج می گردد. جهت اطلاعات بیشتر به واحد مراجعه نمائید.

مدیر واحد مزایده اجرای احکام مدنی دادگاه عمومی بخش سلفچگان - ابراهیمی بانی

خبـــر

سازمان اداری و استخدامی کشور اعلام کرد:

اختیار دورکاری به استانداران واگذار شد

سازمان اداری و استخدامی کشور اعلام کرد با توجه به شرایط امنیتی، اختیار اعطای دورکاری به کارکنان دولت به استانداران سراسر کشور واگذار شده است. این تصمیم به‌منظور افزایش انعطاف‌پذیری در مدیریت خدمات دولتی اتخاذ شده است.

سازمان اداری و استخدامی کشور در بخشنامه‌ای اعلام کرد که اختیار اعطای دورکاری به کارمندان دولت به استانداران سراسر کشور تفویض شده است.

علاالدین رفیع‌زاده، رئیس این سازمان، با ابلاغ این تصمیم به کلیه دستگاه‌های اجرایی، هدف از این اقدام را پاسخ‌گویی مؤثر به شرایط نظامی و امنیتی اخیر عنوان کرد.

در این بخشنامه آمده است که واحدهای عملیاتی و خدمات‌رسان مانند نیروهای نظامی، انتظامی، امنیتی و حوزه‌های بهداشت و درمان، طبق دستور مراجع ذی‌صلاح، از این قاعده مستثنی هستند.

کاسبی با جیب مردم در میانه جنگ

بازی با امنیت روانی هموطنان به چه قیمتی؟

در شرایطی که رژیم اشغالگر قدس به کشور ما حمله کرده است برخی از مغازه داران با احتکار کردن اقلام ضروری یا چند برابر کردن قیمت کالاهای اساسی مانند برنج و روغن با جیب مردم در این شرایط کاسبی کرده و به فکر سودجویی هستند.

با آغاز درگیری‌های نظامی بین اسرائیل و ایران، برخی از مغازه داران از جیب هموطن خود کاسبی کرده و قیمت بسیاری از اقلام اساسی مانند روغن و برنج را در این شرایط به چند برابر قیمت اصلی آن به مردم می‌فروشند.

در روزهای گذشته پس از آغاز تهاجم اسراییل، قیمت برنج از کیلویی ۱۷۰ هزار تومان در خرده فروشی‌های شمال کشور به ۲۴۵ هزار تومان افزایش یافته و تا به شهرهای دیگر برسد از این نرخ هم بالاتر می‌رود که این امر به معنای کاسبی از شرایط جنگ و ادامه نفوذ دشمن برای ضربه زدن به امنیت روانی و غذایی مردم است.

در چنین شرایطی، برخی افراد سودجو با احتکار کالاهای ضروری این اقلام را از بازار جمع کرده و در زمان اوج تقاضا یا کمبود، با قیمت‌های بسیار در بازار عرضه می‌کنند. این درحالی است که ناهماهنگی بین نهادهای دولتی متولی مانند وزارت جهاد کشاورزی، وزارت صمت، سازمان حمایت از مصرف‌کنندگان و تولیدکنندگان در تنظیم بازار، تعزیرات حکومتی و نظارت بر آن، فضا را برای سوءاستفاده باز می‌کند.

نظارت و برخورد قاطع باید تشدید شود

متاسفانه در برخی موارد، عدم پایبندی به اخلاقیات و وجدان کاری در میان برخی بازاریان، فرصت‌طلبی در شرایط کنونی را تقویت کرده و گاهی مردم به دلیل عدم آگاهی از قیمت‌های واقعی یا ترس از کمبود، تن به خرید با قیمت‌های بالا می‌دهند که این خود به سودجویان چراغ سبز نشان می‌دهد.

در همین راستا به گفته برخی مخاطبان تابناک برنج فجر در شهر اراک از قیمت ۲۰۰ هزار تومان در هر کیلوگرم در برخی مغازه های خرده فروشی به ۳۰۰ هزار تومان از ابتدای تجاوزات رژیم صهیونی رسیده است.

ازسویی دیگر، ضعف در نظارت مستمر و قاطع بر بازار، عدم برخورد موثر با محتکران و گران‌فروشان، ناتوانی در مدیریت صحیح زنجیره تأمین و توزیع عادلانه کالاها به این مساله دامن زده است.

گرچه باوجود تحریم‌ها و تنش‌های سیاسی در ایران بستر اولیه را برای بسیاری از مشکلات اقتصادی و به تبع آن، فرصت‌طلبی داخلی برای برخی مغازه داران فراهم شده است، اما این سوءاستفاده قابل توجیه نیست چراکه فشار مضاعفی بر اقتصاد و زندگی مردم وارد می‌کند. انتظار می رود نهادهای نظارتی با برخوردی قاطع از ادامه چنین روندی در بخش های مختلف کشور را مسدود کنند چرا که امنیت روانی و غذایی مردم نباید بازیچخ محتکران سودجو قرار گیرد.

معاون هماهنگی امور عمرانی استانداری قم:

هیچ پروژه عمرانی در قم متوقف نشده است

معاون هماهنگی امور عمرانی استانداری قم گفت: علی‌رغم شرایط بحرانی ناشی از حملات رژیم صهیونیستی، روند اجرای پروژه‌های عمرانی استان متوقف نشده و برنامه‌ریزی‌های ویژه‌ای برای مقابله با بحران و توسعه زیرساخت‌ها انجام شده است.

سامری، معاون هماهنگی امور عمرانی استانداری قم، امروز در گفت‌وگو با خبرنگاران به تشریح اقدامات انجام‌شده در حوزه عمرانی و مدیریت بحران استان پرداخت.

وی با اشاره به شرایط خاص ناشی از حملات اخیر رژیم غاصب صهیونیستی اظهار کرد: ما در شرایط کنونی دو محور اصلی را دنبال می‌کنیم. نخست، ادامه روند اجرای پروژه‌های عمرانی و زیرساختی مانند بزرگراه شهید سلیمانی، آزادراه‌های قم-سلفچگان و قم-کاشان، پروژه‌های مسکن‌سازی، طرح‌های آبرسانی و ساخت نیروگاه‌های تجدیدپذیر که به هیچ وجه متوقف نشده‌اند. دوم، هماهنگی با دستگاه‌های خدمات‌رسان در راستای تدوین سناریوهای مدیریت بحران برای مقابله با شرایط اضطراری احتمالی.

سامری همچنین به پروژه‌های بزرگ در دست اجرا اشاره کرد و گفت: پروژه‌هایی مانند کمربندی ۱۲.۵ کیلومتری شهر قم، بیمارستان هزار تخت‌خوابی که فاز اول آن شامل ۱۴۲ تخت اورژانس تا پایان سال بهره‌برداری می‌شود، و آسفالت آزادراه قم-سلفچگان از جمله پروژه‌هایی هستند که با سرعت در حال پیشرفت هستند. همچنین برای تأمین مصالح مورد نیاز پیمانکاران مانند سیمان تدابیر لازم اندیشیده شده است.

وی در بخش دیگری از سخنان خود افزود: برای مقابله با بحران‌های احتمالی، سه برنامه راهبردی در حوزه‌های آب و فاضلاب، برق و گاز تدوین شده که با شرایط جدید بازنگری شده‌اند. شهرداری قم نیز با تفویض اختیارات ویژه از سوی شورای شهر و تجهیز ماشین‌آلات و امکانات لازم، آمادگی کامل برای مقابله با هرگونه شرایط بحرانی را دارد.

سازمان آگهی‌های روزنامه گویه
آگهی می‌پذیرد
تلفن: ۰۹۱۸۴۴۸۰۴۰۲

خبـــر

اوضاع خنداب آرام است؛تعرض صهیونیست ها شهید نداشت

اراک- پیگیری ها نشان می دهد، که در پی تعرض صبح پنجشنبه رژیم جعلی صهیونیست به خنداب هیچکس شهید نشد.
پیگیری‌ها حاکی از آن است، که در پی تعرض رژیم صهیونیستی به محدوده‌ای در نزدیکی مجتمع آب سنگین خنداب هیچ یک از هموطنانمان شهید نشده است.
همچنین تمهیدات لازم پیش از این اندیشبده شده و هیچ آسیبی به مجتمع آب سنگین نرسیده و برهمین اساس تششعاتی در منطقه شاهد نبودیم.
پدافند هوایی خنداب همچنین دو هدف متخاصم دشمن صهیونیستی را نیز مورد هدف قرار داده و ساقط کرده است.
مشاهدات عینی نشان می‌دهد، که آرامش در خنداب برقرار بوده و زندگی عادی شهروندان در جریان است.
گفتنی است بر اساس معاهدات بین المللی حمله به تأسیسات هسته‌ای ممنوع است.

دستگیری چند جاسوس اسرائیل در استان مرکزی

سپاه پاسداران انقلاب اسلامی استان مرکزی از دستگیری چند جاسوس اسرائیل در این استان خبر داد.
به گزارش روابط عمومی سپاه پاسداران چند تن از عوامل و مزدوران وابسته به رژیم صهیونیستی با هوشیاری و رصد اطلاعاتی دقیق سربازان گمنام امام زمان(عج) سپاه پاسداران انقلاب اسلامی استان مرکزی شناسایی و دستگیر شدند.
عملیات شناسایی و بازداشت این افراد توسط نیروهای اطلاعاتی سپاه پاسداران انجام شده است و بررسی بیشتر درباره ابعاد فعالیت‌های این افراد در دست انجام است. بامداد روز جمعه ۲۳ خردادماه و در پی حمله تروریستی رژیم صهیونی به تهران و تعدادی از شهرهای کشور، شماری از فرماندهان نظامی، دانشمندان و مردم غیرنظامی به شهادت رسیدند.
به دنبال این جنایت رژیم صهیونیستی، رهبر انقلاب - جمعه شب - در یک پیام تلویزیونی تاکید کردند: نیروهای مسلح، رژیم رذل صهیونی را بیچاره خواهند کرد و ان‌شاءالله با قدرت عمل و زندگی برای آن‌ها تلخ خواهد شد و با آن‌ها مماشات نخواهد شد.
جمهوری اسلامی ایران در پاسخ به حمله وحشیانه رژیم صهیونیستی، عملیات وعده صادق ۳ را (شامگاه جمعه) با شلیک ده‌ها فروند موشک به سمت سرزمین‌های اشغالی آغاز کرد.
مراحل بعدی این عملیات نیز روز شنبه اجرا شد که گزارش‌های میدانی، تصاویر ماهواره‌ای و شنود اطلاعاتی حاکی از اصابت موثر ده‌ها موشک به اهداف راهبردی در مناطق اشغالی بود.
رژیم تروریست صهیونیستی بعد ازظهر یکشنبه ۲۵ خرداد با تشدید حمله‌های وحشیانه خود، نقاطی از تهران را مورد هدف قرار داد؛ محدوده بزرگراه همت، محدوده‌های میدان ولیعصر(عج)، منطقه نیاوران، و خیابان سهرودی از جمله مناطقی بود که بعد از ظهر یکشنبه مورد تهاجم قرار گرفت.

برق ۲۳۰ اداره پرمصرف استان مرکزی قطع شد

مدیرعامل شرکت توزیع نیروی برق استان مرکزی گفت: برق ۲۳۰ اداره پرمصرف این استان قطع شده است.
محمود محمودی افزود: پایش مصرف ادارات در ساعات اداری و غیراداری و پایش مصارف غیرمتعارف و نمادهای پرمصرف در حوزه مشترکین تجاری در استان بدون وقفه در حال اجرا است.
وی بیان کرد: با توجه به ابلاغ هیات وزیران، دستگاه‌های اجرایی در ساعات اداری باید ۲۰ درصد نسبت به مصرف مدت مشابه در سال قبل و در ساعات غیراداری ۷۰ درصد نسبت به مصرف همان روز مدیریت بار داشته باشند.
مدیرعامل شرکت توزیع نیروی برق استان مرکزی ادامه داد: مصرف ادارات و مشترکین پرمصرف از طریق سامانه پایش و کنتورهای هوشمند، هر ۱۵ دقیقه یکبار رصد می‌شود.
محمودی عنوان کرد: در لوازم اندازه‌گیری مشترکین اداری و پرمصرف تجاری، صنعتی و خانگی، تجهیزات محدود کننده وجود دارد که در صورت عبور از میزان مصرف مجاز تعیین شده، برق‌رسانی به آن‌ها با محدودیت مواجه شود.

افزایش سهمیه آرد نانوایی‌ها و تشدید نظارت‌ها در استان مرکزی

معاون هماهنگی امور اقتصادی استاندار مرکزی با اشاره به افزایش سهمیه آرد نانوایی‌ها و تشدید نظارت‌ها در این استان گفت: هیچ مشکلی در تأمین آرد و عرضه نان وجود ندارد.
حسن میرزاخانی با اشاره به مسئله تأمین نان اظهار کرد: با توجه به اینکه برخی از هموطنان به ویژه از تهران میهمان استان مرکزی هستند و با توجه به شرایط کنترلی سهمیه آرد و نان در سامانه که متناسب با نیاز قبلی بوده، در یکی دو روز گذشته برخی نانوایی‌ها با صف‌هایی مواجه شدند که برای این موضوع به فوریت و با دستور استاندار جلسات کارگروه گندم، آرد و نان استان جلسات فوق‌العاده‌ای را برگزار و تصمیماتی اتخاذ شد.
وی با تأکید بر اینکه ذخایر گندم، آرد و کالاهای اساسی استان بسیار مطلوب است، افزود: پیرو دستور استاندار مرکزی هماهنگی خوبی برای افزایش سهمیه آرد نانوایی‌ها شکل گرفت که منجر به اطمینان خاطر نانوایان خواهد شد و بر این اساس متناسب با میزان پخت و عرضه نان توسط هر نانوایی نسبت به تأمین آرد مورد نیاز آن اقدام خواهد شد.
معاون هماهنگی امور اقتصادی استاندار مرکزی با بیان اینکه افزایش سهیمه لازم با نظارت فرمانداری هر شهرستان در اختیار نانوایی‌ها قرار می‌گیرد، گفت: در پی این افزایش سهمیه با تشدید بازرسی‌ها، نظارت مضاعفی بر عملکرد نانوایی‌ها صورت خواهد گرفت که آرد تخصیص یافته حتماً بدون انحراف در راستای تأمین نان مردم استفاده شود از این رو با هرگونه عرضه آرد خارج از شبکه شدیداً برخورد خواهد شد ضمن اینکه مردم نیز می‌توانند هرگونه تخلف را به سامانه ۱۲۴ گزارش کنند تا به‌صورت ویژه مورد بررسی قرار گیرد.
میرزاخانی تأکید کرد: در هر شهرستان به تناسب جمعیت و وسعت تمهیدات خاصی برای تعدادی از نانوایی‌های منتخب نیز دیده شده که ساعت پخت آن‌ها افزایش پیدا کند و در صورت نیاز پخت شبانه داشته باشند که لیست این واحدها توسط اتاق اصناف می‌شود.

آگهی ابلاغ

با سلام آقای/ قاسم محمدی فرزند محمد علی احتراما به اطلاع می رساند همسر شما خانم بخت اور حسنی فرزندحیدر به شماره ملی ۰۰۰۰۰با دردست داشتن دادنامه شماره ۱۴۰۳۰۲۳۹۰۰۰۳۷۰۰۹۵۶مورخ ۱۴۰۳/۱۰/۲۴شعبه۱۰دادگاه خانواده قم در تاریخ۱۴۰۴/۰۳/۲۶به قطعیت رسیده است جهت اجرای دادنامه با مشخصات فوق الذکر به این دفتر مراجعه و تقاضای ثبت طلاق را نمودند تلاش اینجانب جهت انصراف نامبرده موثر واقع نشد لذا در اجرای قانون حمایت از خانواده به شما اخطار می گردد ظرف مدت یک هفته از تاریخ ابلاغ این اخطاریه جهت اجرای دادنامه به دفترخانه طلاق ۵۰قم به آدرس قم شهر قایم کوچه ۲۷پلاک ۸ مراجعه نمایید و یا در صورت وجود مانع شرعی یا قانونی مراتب را کتبا اعلام نمایید در غیر این صورت برابر مقررات و ضوابط شرعی و قانونی نسبت به اجرای دادنامه اقدام می گردد .
حجت الله قرنی سر دفتر ۵۰ قم
شماره تماس۰۹۱۲۵۵۱۶۱۰۷

زندگی جریان دارد

«هنر» آرامش بخش مردمان اصفهان

اصفهان- در روزهایی که صدای پدافند میان کوچه‌ها می‌پیچد، هنرمندان اصفهان بی‌هیاهو با خلق و خیال، دژی از آرامش و امید می‌سازند.

گزارش/ کوروش دیباج: در ساعت‌های کش‌دار سه روز گذشته، انگار زمان بر دیوار خانه‌ها مکث کرده است. نه آن‌قدر که بایستد، و نه آن‌قدر که بگذرد. ساعت‌هایی که صدای پدافند از دوردست می‌آید و هر بار، شیشه پنجره‌ها را نه می‌لرزاند، که انگار آهی پنهان در هوای شهر می‌دمد. این‌جا اصفهان است؛ جایی که آژیر خطر نزده، اما آسمانِ دلت، به‌قدر کافی گرفته‌ست.

این‌جا نه جنگ است، نه صلح. این‌جا ایستگاهی‌ست میان خواب و بیداری. و در این ایستگاه، هنرمندان، بی آن‌که قلم بردارند یا ساز بنوازند، مشغول خلقند؛ خلق چیزی که هنوز شکل نگرفته، اما حس می‌شود؛ شبیه بوی خاک پیش از باران.

برای خلق امید اثر خلق می‌کنم

در طبقه دوم خانه‌ای قدیمی حوالی چهارباغ، ندا حیدری، تصویرگر کتاب‌های کودک، روبه‌روی یک برگه سفید نشسته است. خطی نمی‌کشد، اما نگاهش، در حال ترسیم چیزی‌ست.

وی می‌گوید: «نه ترسیده‌ام، نه آرامم. یک حالت معلقم. اما دلم می‌خواهد بچه‌هایی که این روزها کنار مادرشان اخبار را می‌شنوند، بدانند که چیزی درون‌شان هست قوی‌تر از صداهای ترسناک بیرون. شاید باید برایشان قصه‌ای بگویم. از پرنده‌ای که در میانه طوفان لالایی می‌خواند...»

برگه سفید هنوز خالی‌ست. اما چیزی در آن نفس می‌کشد. شبیه جنینی که در تاریکی رشد می‌کند. در اصفهان، هنر هنوز متولد نشده. اما رحمِ روزهای پراضطراب، آبستنِ نوزادی‌ست که شاید نامش «امید» باشد.

وقتی آسمان کوتاه می‌شود، پنجره‌ها بلندتر می شو ند

در کارگاه سازسازی محسن، هیچ نوایی نمی‌آید. فقط سکوت است و بوی چوب. چوب‌هایی که انتظار می‌کشند تا ساز موسیقی شوند.

محسن به خبرنگار مهر می‌گوید: «آدم‌ها فکر می‌کنند هنر همیشه باید واکنش نشان دهد. اما بعضی‌وقت‌ها هنر واکنش نیست، آمادگی‌ست. تمرینِ اینکه صدای زندگی را، حتی در تاریک‌ترین دالان‌ها، بشنوی.»

وی از شاگردانش خواسته در این دو روز فقط دستگاه شور بنوازند. «شور یعنی دل‌گرمی. یعنی ریشه. ما قرار

نیست با هنرمندی، دشمن را بترسانیم. ما فقط باید خودمان را به یاد بیاوریم.»

دره‌ای میان بوق و بوم

می‌گویند هنرمند وقتی در تنگناست، بیشتر می‌آفریند. اما حقیقت این است که آفرینش، گاهی نیاز به سکوت دارد؛ به زمینی خالی، به ذهنی در سکوت پس از شلیک.

در اصفهان، هنرمندان نه شتاب‌زده خلق می‌کنند، نه نمایشی از مقاومت برگزار می‌کنند. آن‌ها نگاه می‌کنند. به مردم، به آسمان، به خودشان. و در این نگاه‌کردن، دانه‌ای درون‌شان کاشته می‌شود. دانه‌ای که شاید یک ماه، شاید یک سال بعد، در قالب نقاشی، شعر، فیلم، یا یک قطعه آواز، سر برآورد و جهان را صدا بزند.

شهر، شبیه خوابِ پراضطرابی‌ست که قرار است بیداری در پی داشته باشد

شایان، شاعر جوانی که در یک مؤسسه فرهنگی حوالی چهارسوق شعرخوانی می‌کرد، صدایش لرزان نبود. وی به خبرنگار مهر می‌گوید: «ما هنوز نخوابیده‌ایم، ولی بیدار هم نیستیم. انگار شهر در حال خواب دیدن است؛ خوابی میان‌رویا و کابوس. هنر شاید همان چیزی باشد که کمک‌مان می‌کند تا از این خواب بیدار شویم، بی آن‌که وحشت کنیم.»

شایان شعری خواند درباره «فانوس‌های بی‌صدا»، درباره نوری که صدا ندارد اما راه می‌دهد.

«اگر آسمان تاریک است
هنوز فانوسی در دست توست
بایست، بخوان، و بمان.»

وی در ادامه می‌گوید: «من هیچ‌چیز از سیاست نمی‌دانم. اما چیزی در دل همه ما جا به جا شده. مثل وقتی صدای پادفند از دور می‌آید، و تو نمی‌دانی که باید بخوابی یا بپری بیرون. شعر من برای همین موقع‌هاست.»

خانه‌ها دیوار دارند، ولی پنجره‌ها فکر می‌کنند

اصفهان، با همه ارگ‌ها و گنبدهایش، حالا بیشتر شبیه دفتری نیمه‌نوشته است. گویی تاریخ در دل همین سکوت، منتظر جمله‌ای‌ست که سرنوشت فردا را بنویسد.

رضا ناظمی، استاد دانشگاه و پژوهشگر هنر، معتقد است «فرهنگ در روزهای اضطراب، حکم خاک مرطوبی را دارد که می‌تواند بذر آرامش در آن سبز شود.»

وی به خبرنگار مهر می‌گوید: «اصفهان شهر خاطره‌هاست. و خاطره، بهترین پناه آدمی‌ست وقتی حال، ناپایدار است. هنر یعنی همین: بازگشت به خاطره، برای بازآفرینی امید.»

این پژوهشگر هنر تاکید می‌کند: «در شرایط بحرانی، آنچه از هنر مهم‌تر است، روحیه‌سازی آن در بطن جامعه است. فرهنگ و هنر در چنین روزهایی، دقیقاً همان چیزی هستند که می‌توان به آن‌ها تکیه کرد. نه برای فراموش کردن بحران، بلکه برای معنا دادن به آن.»

از نظر وی، هنرمندان در شهرهایی چون اصفهان، که اگرچه دورتر از خط اول‌اند، اما زیر آسمان همین کشور ایستاده‌اند، می‌توانند با کوچک‌ترین حرکت‌ها - شعر، داستان، نمایش، گرافیک، حتی یک دیوارنویسی - حس امنیت روانی را تقویت کنند. «کودکان،

سالمندان، حتی کاربران شبکه‌های اجتماعی، بیش از هر زمان دیگری به بازتاب امید و آرامش نیاز دارند. و این وظیفه هنرمند است.»

آنچه ناپیداست، همیشه پنهان نیست

نه همه هنرمندانِ این شهر سخن گفته‌اند، نه اثری دیده‌ایم که مستقیماً به این روزها بپردازد. اما اگر خوب گوش کنی، از لابه‌لای تارهای بی‌صدا، از بوم‌های سفید، از شعرهای ناتمام، صدایی می‌آید. صدایی که می‌گوید: ما هنوز هستیم و خواهیم بود.

در این روزها که برخی فقط آسمان را می‌پایند، هنرمندان، عمق زمین را می‌کاوند. و ریشه‌های خاموش، وعده‌ای از فردایی روشن دارند.

ایران واحد؛ سپر دفاعی در برابر تجاوزهای صهیونیستی

ساوه- در میانه تهدیدات مستمر رژیم صهیونیستی، مردم باید با همبستگی به نیروی قوی تبدیل شوند تا با پیام روشنی به دشمن اعلام کنند هیچکس نمی‌تواند استقلال و تمامیت ارضی ایران را به خطر بیندازد.

در روزهایی که دشمن بار دیگر چهره واقعی خود را نشان داده و با حملاتی کور، ناجوانمردانه و غیرقانونی، امنیت و آرامش مردم ایران را هدف قرار داده، بیش از هر زمان دیگری به همبستگی ملی، بصیرت رسانه‌ای و ایستادگی جمعی نیاز است.

رژیم صهیونیستی، که سال‌هاست با حمایت قدرت‌های جهانی دست به کودک‌کشی، ترور و جنایت در منطقه زده، امروز با تصور تضعیف اراده ملت ایران، به دنبال آزمونی تازه است اما آن‌چه در این میان خطرناک‌تر از موشک دشمن است، جنگ روانی ستون پنجم و منافقانی است که با انتشار شایعات، اخبار جعلی و تحلیل‌های مسموم، در پی ضربه‌زدن به وحدت مردم هستند.

در چنین شرایطی، مردم باید با اتکا به رسانه‌های رسمی و ملی و با حفظ هوشیاری کامل، بار دیگر همان روحیه دوران دفاع مقدس را زنده کرده و با اتحاد، عزت و ایمان، پاسخی کوبنده هم به دشمن خارجی و هم به خائنان داخلی بدهند.

عملیات وعده صادق ۳، نمایش عظمت ملت ایران در برابر ظلم و استکبار جهانی است

فرمانده ناحیه سپاه زرندیه با اشاره به آغاز عملیات «وعده صادق ۳» اظهار کرد: این عملیات نه‌تنها یک پاسخ قاطع نظامی به تجاوز و جنایت‌های دشمن صهیونیستی است، بلکه تبلور سال‌ها صبر، استقامت و آرمان‌خواهی ملتی است که در برابر زورگویان جهانی ایستاده و عزت و کرامت خود را با هیچ‌چیز معامله نکرده است.

سرهنگ رسولی با بیان اینکه وعده‌های الهی همواره برای بندگان صابر و مقاوم تحقق یافته، افزود: اکنون در سایه ایمان، بصیرت و اتحاد ملت ایران، شاهد به ثمر نشستن یکی دیگر از این وعده‌های الهی هستیم و باید اذعان کرد که عملیات وعده صادق ۳ تنها یک نبرد نیست بلکه پیام روشنی به دشمنان ملت ایران دارد که دوران بی‌پاسخ ماندن تجاوزات و جنایت‌ها به پایان رسیده است.

وی با اشاره به نقش تعیین‌کننده نیروهای مسلح در تأمین امنیت ملی گفت: نیروهای جان‌برکف ما با توکل به خداوند متعال و پشتیبانی مردم، آماده‌اند تا کوچک‌ترین تهدید علیه امنیت ملت ایران را با پاسخی قاطع، کوبنده و پشیمان‌کننده مواجه سازند این عزم راسخ برگرفته از مدرسه دفاع مقدس و از تجربیات گران‌بهای نسل مقاومت است.

سرهنگ رسولی با تأکید بر نقش بی‌بدیل جوانان در این میدان، عنوان کرد: ما فرزندان همان نسلی هستیم که در هشت سال دفاع مقدس، در سخت‌ترین شرایط ممکن ایستادگی کرد و دشمن را به زانو درآورد و اکنون نسل جدید نیز با همان روحیه ایثار، ایمان و ولایتمداری وارد میدان شده و مصمم است عزت ایران اسلامی را پاس بدارد.

فرمانده ناحیه سپاه زرندیه ایمان به خدا، وحدت کلمه و فداکاری را سه ضلع پیروزی در همه عرصه‌ها دانست و گفت: ما برای دفاع از شرافت، امنیت و آینده کشور و فرزندان‌مان از هیچ فداکاری دریغ نخواهیم کرد، عملیات وعده صادق ۳ در حقیقت جهاد مقدسی است که نه‌تنها در میدان نظامی، بلکه در عرصه فرهنگی، رسانه‌ای و اجتماعی نیز جریان دارد.

سرهنگ رسولی همچنین به تلاش رسانه‌های معاند برای ایجاد تفرقه و تشویش افکار عمومی اشاره کرد و افزود: دشمنان با بهره‌گیری از ابزارهای رسانه‌ای و جنگ نرم به دنبال تضعیف انسجام ملی هستند که انتظار است مردم هوشیار باشند و فریب تبلیغات مسموم و عملیات روانی دشمن را نخورند.

وی ادامه داد: ملت ایران باید بداند که رمز پیروزی در تمام مقاطع تاریخی ما، در «باهم‌بودن» و اتحاد کلمه بوده است، امروز بیش از هر زمان دیگری به انسجام، اعتماد متقابل و حمایت از نیروهای مسلح نیاز داریم.

فرمانده ناحیه مقاومت بسیج زرندیه گفت: انتظار است مردم در صورت مشاهده هرگونه تحرک مشکوک، در اسرع وقت به مراجع ذی‌صلاح گزارش دهند و ضمن حفظ آرامش و خونسردی، با دعاهای خالصانه خود پشتیبان فرزندان خود در جبهه‌های دفاع از امنیت باشند.

پاسخ موشکی ایران آغاز فروپاشی رژیم صهیونیستی است

رئیس هیئت رزمندگان ساوه در گفتگو با خبرنگار مهر اظهار کرد: پاسخ موشکی جمهوری اسلامی، تنها آغاز راه است؛ ما آغازگر جنگ نیستیم اما هر تهدیدی را با قدرت پاسخ می‌دهیم.

سردار محمد میرجانی افزود: این جنگ در ظاهر تهاجمی ناجوانمردانه بود، اما در حقیقت فرصتی الهی برای ملت ما بود تا بار دیگر در صفوف جهاد قرار بگیرند، جهادی در برابر رژیمی که غاصب، تروریست و کودک‌کش است.وی با اشاره به حمله اولیه دشمن به مراکز فرماندهی نظامی افزود: دشمن گمان می‌کرد با ترور فرماندهان عالی‌رتبه ساختار فرماندهی فرو می‌پاشد.

رئیس هیئت رزمندگان ساوه گفت: آنچه رخ داد، خلاف تصور آن‌ها بود؛ نه‌تنها جایگزینی‌ها به‌سرعت و با قاطعیت انجام شد، بلکه نسل جدیدی از فرماندهان وارد میدان شدند که با همان روحیه ایمان، اخلاص و جسارت، رهبری میدان را در دست گرفتند.

وی با اشاره به حملات هدفمند دشمن به زیرساخت‌ها و مناطق مسکونی، آن را تکرار الگویی شکست‌خورده از دوران دفاع مقدس دانست و گفت: زمانی که دشمن در میدان شکست می‌خورد، خشم خود را بر سر مردم بی‌دفاع خالی می‌کند که این نشانه قدرت نیست، بلکه نهایت ضعف و زبونی آن‌هاست همانگونه که در غزه هم مشهود بود.

رئیس هیئت رزمندگان شهرستان ساوه با اشاره به پاسخ موشکی ایران به مراکز حیاتی رژیم صهیونیستی گفت: این پاسخ دقیق و بازدارنده بود، ما آغازگر جنگ نیستیم، اما امنیت این ملت خط قرمز ما است، دشمن باید بداند این تنها آغاز است و قدرت موشکی و اطلاعاتی ما، تنها بخش کوچکی از توان واقعی است.

سردار میرجانی خطاب به ملت ایران گفت: انتظار است مردم، آرامش خود را حفظ کنند و به فرزندان خود در نیروهای مسلح اعتماد کامل داشته باشند.

وی تاکید کرد: انتظار است به وعده رهبر معظم انقلاب ایمان داشت که فرمودند: دشمن پشیمان خواهد شد و ما امروز در خط مقدم یاری خدا ایستاده‌ایم، و این یعنی پیروزی نزدیک است.

پشتیبانان صدام دیروز، حامیان اسرائیل امروزند / مردم فریب ستون پنجم را نخورند

یک استاد سیاسی دانشگاه در گفتگو با خبرنگار مهر با اشاره به حمله اخیر رژیم صهیونیستی به جمهوری اسلامی ایران، این جنگ را در امتداد جنگ تحمیلی دانست و تأکید کرد: نظام جمهوری اسلامی آغازگر هیچ جنگی نبوده اما پایان آن‌ها را رقم می‌زند.

حسین اسماعیلی همچنین با هشدار درباره نقش ستون پنجم در شرایط فعلی، خواستار توجه مردم به رسانه‌های رسمی کشور شد.

این استاد دانشگاه با تحلیل شرایط جنگی اخیر و مقایسه آن با دوران دفاع مقدس اظهار کرد: دو جنگ به ملت ایران تحمیل شد؛ یکی جنگ ۸ ساله دفاع مقدس به مباشرت صدام، و دیگری جنگ امروز با رژیم کودک‌کش اسرائیل که این دو جنگ شباهت‌های قابل توجهی دارند.

اسماعیلی گفت: نخست اینکه ما در هیچ‌یک از آن‌ها آغازگر نبوده‌ایم و دوم شباهت در آرایش سیاسی و نظامی دشمن، همان کشورهایی که دیروز پشتیبان صدام بودند، امروز پشت اسرائیل ایستاده‌اند.

وی با تأکید بر ضرورت پاسخ محکم و بازدارنده افزود: بر اساس منطق عقل، شرع و همچنین اصل ۵۸ منشور سازمان ملل، دفاع در برابر تجاوز یک حق مشروع و قطعی است. جنگ را آن‌ها آغاز کردند، اما پایانش در اختیار نظام جمهوری اسلامی ایران است.

این استاد دانشگاه با اشاره به تهدید نرم دشمن بیان کرد: یکی از خطرات جدی در شرایط جنگی، ستون پنجم یعنی منافقین هستند چرا که آن‌ها با انتشار اخبار کذب در فضای مجازی به دنبال تضعیف روحیه مردم هستند که انتظار می‌رود مردم تسلیم این عملیات روانی نشوند و اخبار را تنها از رسانه‌های معتبر، به‌ویژه رسانه ملی کشورمان، پیگیری کنند.

مطالبه شهروندان ساوجی؛ ما انتقام سخت می‌خواهیم

ابراهیم رحیمی ۶۷ ساله راننده تاکسی در گفتگو با خبرنگار مهر گفت: ما مردم همیشه پای نظام بوده و هستیم چرا که دشمن در این تصور باطل است با شلیک چند موشک ما عقب‌نشینی می‌کنیم.

وی افزود: خواسته همه مردم انتقام کوبنده است.

فاطمه رحمتی ۴۷ ساله گفت: من همسر شهید هستم ما از دشمن هراسی نداریم، اکنون نیز بیش از هر زمان دیگر زمان همبستگی مردم است.

وی بیان کرد: این جنگ تنها نظامی نیست بلکه فرهنگی و رسانه‌ای نیز است و باید همه کنار هم باشیم چرا که وحدت، رمز پیروزی است.

محمد حسنی ۶۵ ساله، بازنشسته معلم و جانباز گفت: من در جنگ حضور داشتم آن زمان هم دشمن همین بود و تنها اسم‌ها عوض شده است.

وی افزود: اکنون مردم حامی نیروهای مسلح هستند و از سپاه، ارتش و بسیج انتظار داریم که دیگر به دشمن رحم نکنند و باید از تمام ظرفیت‌ها بهره گیری شود و در این خصوص اسرائیل باید تاوان سنگینی بدهد.

دیانا علیزاده نوجوان دهه هشتادی نیز گفت: با همه این سختی‌ها، معتقدیم این امنیت باید حفظ شود و به طور حتم همه ملت ایران از نیروهای مسلح حمایت قاطع می‌کنند.

هادی مریدیان نیز گفت: درخواست جدی برای پاسخ سخت و نابودی اسرائیل، حمایت از نیروهای مسلح و دعوت به اتحاد ملی است و باید این مهم مورد توجه ویژه باشد که مردم نه‌تنها ترسی از تهدید ندارند، بلکه آن را انگیزه‌ای برای حضور بیشتر در صحنه می‌دانند.

عضو کمیسیون سلامت شورای شهر اصفهان:

باید برای حفظ جایگاه اصفهان تلاش کرد

عضو کمیسیون سلامت، محیط زیست و خدمات شهری شورای اسلامی شهر اصفهان گفت: سیاست‌های کلان حاکمیتی در برابر اصفهان موجب شده است تا این شهر از جایگاه شایسته خود فاصله بگیرد و با وجود میزبانی‌های مناسب و فعالیت‌های انجام شده، همچنان مظلوم واقع شود، بنابراین باید برای حفظ جایگاه آن تلاش کنیم.

احمد شریعتی اظهار کرد: یکی از دغدغه‌های مهم من، حفظ جایگاه ویژه شهر اصفهان است؛ شهری که از دیرباز به‌دلیل تاریخ تمدنی غنی، جایگاه زیست‌محیطی ویژه و ارزش‌های فرهنگی و هنری برجسته، همواره در صدر شهرهای ایران قرار داشته است، در سال‌های اخیر روندی معکوس و پس‌رفت در آن مشاهده شده است.

وی افزود: سیاست‌های کلان حاکمیتی در برابر اصفهان موجب شده است تا این شهر از جایگاه شایسته خود فاصله بگیرد و با وجود میزبانی‌های مناسب و فعالیت‌های انجام شده، همچنان مظلوم واقع شود، ما در حیطه ملی آنگونه که باید از شهر و استان خود محافظت نکرده‌ایم و این نارسایی‌ها به‌دلیل عملکرد افرادی است که در رأس کار بوده‌اند.

عضو کمیسیون سلامت، محیط زیست و خدمات شهری شورای اسلامی شهر اصفهان تصریح کرد: نوعی جمعیتی مطالعاتی به نام «نصف جهان» داریم که در آن بسیاری از رجال تراز اول کشور اصفهانی هستند، اما این افراد مسئولیت دفاع از جایگاه اصفهان را به‌خوبی انجام

نداده‌اند.

شریعتی ادامه داد: نجابت، دین‌داری، مرجعیت دینی، هنر، موسیقی و فلسفه شهر اصفهان جزو سرمایه‌های سرآمد و میراث ملموس و ناملموس این خطه است، اما با وجود این داشته‌ها، این سوال مطرح است که چه اتفاقی افتاد که امروز در صنعت، کشاورزی و تولید ضربه‌های جدی به این شهر وارد شده است؟

وی افزود: اصفهان در تولید پروتئین و لبنیات در رتبه اول و دوم کشور قرار دارد، پس چرا این جایگاه حفظ نشده است؟ مصمم هستم که این جایگاه را حفظ کنم و برای آن تلاش خواهم کرد.

شهردار اراک:

۱۰ دستگاه اتوبوس برقی جدید به ناوگان حمل و نقل شهری اراک اضافه شد

۱۰ دستگاه اتوبوس برقی جدید عصر پنجشنبه به ناوگان حمل و نقل شهری اراک اضافه شد.

شهردار اراک در آیین تحویل این اتوبوس‌ها به ناوگان حمل و نقل عمومی این شهر گفت: این اتوبوس‌ها در راستای ارائه خدمات حمل و نقل مطلوب‌تر به شهروندان تهیه شده است.

علیرضا محمودی افزود: شهرداری اراک در راستای کاهش آلودگی هوا، نوسازی ناوگان اتوبوسرانی و ارتقای کیفیت جابه‌جایی مسافر در چندوقت اخیر قدم‌های مثبتی برداشته و با جدیت و تلاش تاکنون بخشی از ناوگان اتوبوسرانی را نوسازی و مجهز به اتوبوس پاک نموده است.

وی بیان کرد: با توجه به اینکه میهن عزیزمان در شرایط بحرانی و التهابات حمله مزدورانه اسرائیل غاصب به سر می‌برد و مدیریت شهری با ارائه برنامه‌های از قبل پیش‌بینی شده و تدابیر خاص تلاش بر حفظ و صیانت از شهر و شهروندان را در اولویت کاری خود قرار داده، با اینحال از

ارائه خدمات موثر و مفید در ارتقای کیفی زندگی شهروندان غافل نشده و با قدرت تمام در حال بهسازی و نوسازی فضای شهری است.

شهردار اراک اظهار کرد: خرید ۱۰ دستگاه اتوبوس برقی جدید با هدف کاهش آلایندگی هوا و بهبود سفرهای درون شهری در شرایط کنونی خبری خوشحال کننده است که شهرداری کلانشهر اراک با همکاری شورای اسلامی شهر آن را به شهروندان هدیه کرد.

هنوز پای کار انقلابیم و خواهیم ماند؛

ساری در سوگ شهدا و فریاد بر سر اسرائیل

صبح امروز ساری صحنه‌ای از خشم و شکوه ولایی شد؛ مردمی که آمده بودند با فریادهایشان، بغض‌شان را نثار آمریکا و اسرائیل کنند و با اشک، شهیدان مظلوم وطن را بدرقه کنند.

صبح روز جمعه ۳۰ خرداد ۱۴۰۴، ساری به صحنه‌ای از خشم انقلابی و همبستگی ولایی بدل شد؛ پیکر پنج شهید تجاوز رژیم صهیونیستی بر دوش مردم، و فریادهای «مرگ بر آمریکا و اسرائیل» و «لبیک یا خامنه‌ای» در جای‌جای شهر طنین انداخت.

روز جمعه ساری آغوشش را گشود به پیکر پنج لاله سرخ؛ شهدای بی‌دفاعی که در تجاوز آشکار رژیم کودک‌کش صهیونیستی به خون غلتیدند.

راهپیمایی «جمعه خشم و نصر» با حضور هزاران دل پر از غیرت و نگاه‌هایی اشک‌بار در ساری برگزار شد؛ مردمی از همه قشرها، از بازاری و دانشجو تا روحانی و کارگر، آمده بودند تا یک‌صدا فریاد کنند: «مرگ بر اسرائیل» و «مرگ بر آمریکا.»

از میدان شهدا تا گلزار، پرچم‌های یا حسین (ع)، لبیک یا خامنه‌ای و تصاویر شهدا در دست کودکان، جلوه‌ای از ایمان نسلی بود که ایستاده‌اند.

یکی از جوانان راهپیمایی، با چشمانی نم‌ناک و عصایی در دست، در گفتگو با خبرنگار ما گفت: من سال‌هاست انقلاب را دیده‌ام، جنگ را هم، ولی این روزها، ظلم این رژیم

جعلی از حد گذشته. آمده‌ام تا بگویم هنوز زنده‌ایم، هنوز پای کار انقلابیم.

جوانی با لباس بسیجی، در حالی که پیکر یکی از شهدا را روی دوش گرفته بود، با صدایی محکم فریاد زد: قسم خورده‌ایم که انتقام خون برادران‌مان را بگیریم و اگر یک قطره از خون‌شان زمین افتاده، جهان باید بهای آن را بدهد.

در میان جمعیت، بانوان چادری با چشمانی پر از اشک، ذکر «یا زینب (س)» را زمزمه می‌کردند.

مادری که پسرش در یگان مرزی خدمت می‌کند گفت: اگر پسرم هم شهید شود، فدای امام خامنه‌ای. ما اهل کوفه نیستیم که تنها بگذاریم.

نوای «حیدر حیدر»، «ای رهبر فرزانه آماده‌ایم آماده» و «الله اکبر، سید علی تنها نیست» از هر گوشه شهر بلند بود. این خروش مردمی نه فقط بدرقه شهیدان، که طوماری بود بر جنایات صهیونیسم و حامیان غربی‌اش.

مراسم باشکوهی خاص ادامه یافت و پیکرهای پنج شهید، با بدرقه‌ای کم‌نظیر بر دستان مردم تا منزل ابدی بدرقه شدند.

در میان موج جمعیتی که از میدان شهدا تا گلزار شهدا به حرکت درآمده بود، صدای گام‌هایی شنیده می‌شد که نه برای راه رفتن، که برای اعلام وفاداری آمده بودند؛ وفاداری به آرمان‌هایی که با خون شهیدان رنگ گرفته است.

یکی از پیرمردان که چفیه‌ای بر دوش داشت و عصایی در دست، با صدایی محکم گفت: من هشت سال جنگ را دیده‌ام، سختی را چشیده‌ام، ولی امروز آمده‌ام تا بگویم هنوز هستیم؛ هنوز پای کار انقلابیم.

جوانی با لباس بسیجی، پرچم ایران را روی دوش انداخته بود و فریاد می‌زد: اگر خون شهیدان ما را بریزید، اگر فرزندان ما را بکشید، باز هم ما هستیم؛ این انقلاب را با گوشت و پوست‌مان حفظ می‌کنیم. دشمن بداند، نسل ما اهل میدان است.

مادری که فرزندش در خط مقدم مرزها خدمت می‌کرد، عکس پسرش را در دست داشت. اشک در چشم‌هایش حلقه زده بود، اما با صدایی محکم گفت: پسرم را فدای رهبر کرده‌ام. ما اهل کوفه نیستیم، هنوز پای کار رهبریم، پای کار اسلام.

شعارهای «الله‌اکبر»، «سیدعلی تنها نیست» و «لبیک یا حسین» فضای شهر را پر کرده بود. مردم آمده بودند نه فقط برای تشییع شهدا، بلکه برای اعلام یک حقیقت: تا وقتی ظلم هست، تا وقتی دشمن هست، ما هستیم. انقلاب تنها نیست.

این جمعه، جمعه خشم بود، اما نه از سر ضعف، که از سر اقتدار. مردم آمده بودند تا به دشمن بگویند: هنوز پای کار انقلابیم، و خواهیم ماند.

راهپیمایی جمعه خشم و نصر امروز، فقط آیینی برای تشییع شهدا نبود؛ مانوری از اقتدار ملت و وفاداری به آرمان‌های انقلاب بود، پیامی واضح به دشمنان: ملت ایران، زنده، بیدار و در صحنه است.

چکامه‌ای از عشق و مقاومت؛

روایتی از تنها دختر چوپان سوادکوه

سوادکوه- هر ذره از خاک کوهستان، از دامنه قله‌های خِرونَرو تا چمنزارهای دره آریم و فراز و فرودهای مراتع روستای کَنگِلو، گام‌های فاطمه را به یاد دارد زیرا او تنها دختر چوپان سوادکوه است.

گزارش/ سمیه اسماعیل‌زاده: سحرگاه در کنگِلو؛ آغاز روزی دیگر است. صبح هنوز تازه بود که به روستای کنگِلو رسیدم اما فاطمه همگام با طلوع آفتاب، گله را به مراتع پایین‌دست برده بود و برای رسیدن به او، مادرش راهنمایم شد؛ مادر خورجین قهوه‌ای قدیمی بر دوش، چوبه داس را عصایش کرد و از مسیری پرشیب که از میان درختچه‌های سبز اما پرخار می‌گذشت، به پیش رفت.

در مسیر مادر از فاطمه می‌گوید که از همان کودکی همراه پدر شد و وقتی به مدرسه روستا رفت، بعد از کلاس در کنار پدر چوپانی می‌کرد و حتی هنگامی‌که برای ادامه تحصیل به شهر رفت، تعطیلات بازمی‌گشت تا دوشادوش پدر بایستد و وقتی دانشگاهش تمام شد بازهم بازگشت و این بار نه برای چند روز، بلکه اکنون تمام‌وقت همپای پدر چوپانی می‌کند.

در میانه مسیر، مادر ناگهان توقف می‌کند و می‌گوید: صدا را شنیدی؟ و با دست نشانم می‌دهد: آنجا را نگاه کن؛ کمی پایین‌تر از مسیر، یک گراز ماده و سه بچه‌اش با حضور ما پا به فرار گذاشتند و حالا صدای خِر خِر ماده گراز را می‌شنیدم که دور می‌شد و برای فاطمه اما این یک مواجهه همیشگی بود.

دوباره در مسیر پر شیب پیش می‌رویم و از فاطمه می‌شنوم؛ فاطمه‌ای که روزها عصای دست پدر در چوپانی است و شب‌هنگام که باز می‌گردد، خستگی را پشت درب خانه می‌گذارد و کمک کار مادر در کارهای خانه می‌شود.

دختری هم‌داستان با مهر و کین کو هستا ن

در سکوت مرتع، صدای بزها و گوسفندان و زنگوله‌هایشان به گوش می‌رسد و درخت‌ها که از مسیر دیدمان کم می‌شود، در فاصله‌ای دورتر، در میانه چمن‌زار، فاطمه، تکیه داده بر چوب‌دستی چوپانی‌اش پدیدار می‌شود، دختری که با مهر و کین کوهستان هم‌داستان شده است.

ساعت حوالی ۱۰ صبح بود که به فاطمه رسیدیم؛ دختری سرزنده با گونه‌هایی سرخ از تابش آفتاب، نگاهی پرمهر و لبخندی صمیما نه .

کنار جویبار، آتش کوچکی روشن کرده و کُندگ (ظرف استوانه‌ای که چوپانان منطقه برای جوشاندن آب استفاده می‌کنند) روی آتش است. فاطمه بقچه نان را از کوله‌اش بیرون می‌آورد و زیر سایه درخت پهن می‌کند، پنیر گوسفندی و سرشیر روی آن می‌گذارد و مرا به خوردن صبحانه دعوت می‌کند. کمی بعد، پدر فاطمه از راه می‌رسد و سلام و احوالپرسی می‌کنیم. فاطمه مشغول تدارک چای می‌شود، چایی که به بیان پدر، داروی خستگی‌هایشان است.

پدرش کُندگ دودزده کوچکی را از خورجینش بیرون می‌آورد و می‌گوید: چوپانی در کوهستان همراه زمین خوردن‌ها است و فلاسک زود می‌شکند؛ برای ما چوپان‌ها همین کندگا خوب است ببین چقدر از افتادن ضربه خورده و فرو رفته اما هنوز رفیق من است.

در میانه حرف‌های ما، فاطمه صبحانه نخورده بلند می‌شود، چون بخشی از گله به مرتع دیگری رفته‌اند و کمی بعد، من نیز از پدر خداحافظی می‌کنم و همراه فاطمه می‌شوم.

فاطمه به رسم چوپانان، صداهای مختلفی در می‌آورد تا گوسفندها و بزها را دوباره برگرداند و می‌گوید: بزها و گوسفندها هر کدام بخاطر نوع خوراکشان به یک سمت می‌روند و نگهداری آنها با هم سخت است بخاطر همین پدرم بزها و من گوسفندها را نگه می‌دارم.

داستان یک روز فاطمه

داستان یک روز فاطمه از حدود چهارونیم صبح آغاز می‌شود، و خودش اینگونه تعریف می‌کند: اگر بخواهیم شیر داشته باشیم، صبح شیر می‌دوشیم و پنیر می‌زنیم و بعد همراه پدرم یا مادرم (اگر پدرم کار دیگری داشته باشد) به صحرا می‌رویم و حول‌وحوش اذان مغرب بر می‌گردیم و بعدش به کار خانه می‌رسم و بعد می‌خوابم.

بعد از گفتن اینها، کمی مکث می‌کند و با خنده‌ای که انگار افکارش را فراری می‌دهد، می‌گوید: این داستان یک روز من از صبح تا شب است.

آن روز که گرگ به گله زد

چوپانی فقط چراندن گوسفندان نیست و فاطمه باید مسیرهای مختلف کوهستان را بشناسد، آب‌وهوا را پیش‌بینی کند و در مواقع خطر از گله دفاع کند و او از اولین مواجه رودررویش با گرگ می‌گوید: گرگ‌ها یواشکی به گله می‌زنند و بخاطر همین کم پیش می‌آید که گرگ را ببینیم اما یک روز همینجا، ناگهان دیدم گرگی گلوی گوسفند را گرفت و من فقط جیغ کشیدم و از صدای جیغم گرگ فرار کرد و پدرم که کمی دورتر، پیش بزها بود با شنیدن فریادم فکر کرد اتفاق بدی برای من افتاده و بزها را ول کرد و پیشم آمد و وقتی ماجرا را تعریف کردم گفت که گوسفند به درک، فکر کردم اتفاقی برای تو افتاده است، اما از آن روز انگار دلم قرص شد و دیگر نمی‌ترسم البته اگر خودم تنها باشم سرو صدا می‌کنم تا حیوانات وحشی فرار کنند.

وقتی گرگ یا حیوان درنده‌ای به گله می‌زند، چوپانی برای یک نفر سخت است و باید دو نفر باشند تا یکی حواسش به گرگ و گوسفند زخمی باشد و دیگری حواسش به بقیه گله؛ همین ماه پیش بود که پلنگ به بزها حمله کرد و دو بز زخمی شدند و پدرش بزهای زخمی را به خانه برد و فاطمه گوسفندان را به مادر سپرد و خودش همراه بزها شد اما آن دو بز زخمی، پس فردای آن روز مردند.

چوپانی و هزار ماجرا

گوسفندها که به راه می‌شوند، دوباره باز می‌گردیم تا او صبحانه‌اش را بخورد. پدر برای کاری رفته‌است اما همینکه فاطمه سفره را باز می‌کند بزغاله‌ای نان را به دندان می‌گیرد و او می‌گوید: همیشه همین است تا سفره را پهن می‌کنی، آنها هم می‌آیند.

کمی بعد، به سمت چشمه بالادست به راه می‌افتیم، فاطمه جلودار گله می‌شود و مادرش عقب‌دار تا بره‌های مانده را هِی کند و در راه از او درباره اینکه چه شد که حالا دیگر دائم اینجا است، می‌پرسم و پاسخ می‌دهد: دانشگاهم که تمام شد، چند باری آزمون استخدامی داده‌ام اما قبول نشدم و خب پدر و مادرم دیگر توانشان کم شده و اینکه در خانه بنشینم و کمکی نکنم، از من ساخته نبود و آمدم.

زندگی چوپانی نهفته در هزاران داستان رنج و مقاومت است؛ داستان‌هایی که هر روز تکرار می‌شوند اما کمتر شنیده می‌شوند و فاطمه از این زندگی می‌گوید: گوسفند هزار داستان دارد، همیشه باید در کنارشان باشی تا پخش و پلا نشوند، سگ‌ها با هم دعوا می‌کنند، گوسفندان پایشان زخمی و لنگ می‌شوند، بره‌ها جا می‌مانند؛ همین دیروز بود که سه بره جا ماندند، من برای کشت به باغ و کمک مادرم رفته بودم و پدرم دست تنها بود و وقتی برگشتم، گوسفند با زبان بی‌زبانی سراغ بره‌اش را از من می‌گرفت، اما شب شده بود و امروز برای یافتن بره‌ها مسیر دیروز را تکرار کردیم و وقتی به نزدیک جایی که بره‌ها مانده بودند رسیدیم، بره‌های گم شده با شنیدن صدای زنگوله گوسفندان، با سروصدا مادرشان را صدا کردند.

مه و باران که بیاید کار سخت‌تر می‌شود و فاطمه می‌گوید: گوسفندان پخش می‌شوند و در مه نمی‌دانی کدام طرف را داشته باشی و باران که بیاید بدتر می‌شود و بعد از باران، زیر هر درختی که بروی قطرات باران روی سرت می‌ریزد و دوباره خیس می‌شوی.

از میان درختچه‌های خاردار که می‌گذریم، تیغ‌ها دست و پا را می‌خراشند اما فاطمه خم به آبرو نمی‌آورد، انگار این خراش‌ها بخشی از زندگی چوپانی است و از روزی می‌گوید که در مسیر، بخاطر تنه زدن گوسفندی با کف دست روی خارها افتاد و تا غروب دست‌هایش از درد می‌سوخت یا تیغی که در کفشش فرو رفت و نتوانست آن را دربیاورد و آن روز را با تیغ در پا راه رفت تا به خانه برگردد.

در کنار مرارت‌های کار چوپانی اما حرف‌های مردم درد دیگری است؛ همیشه در روستا، مردان چوپانی کرده‌اند و زنان مسئول خانه‌داری بودند و وقتی فاطمه تصمیم گرفت، تمام وقت همپای پدر چوپانی کند، حرف‌ها شروع شد و برخی پدر را سرزنش می‌کردند که چرا اجازه داده تا دخترش چوپانی کند اما فاطمه تسلیم نشده و می‌گوید: وقتی می‌بینیم پدر و مادرم سختی می‌کشند، تنها هستند و پشتوانه‌ای ندارند، نمی‌توانستم در خانه بنشینم و فقط نگاه کنم و بخاطر همین آمدم تا کمکی باشم و همدوش پدرم چوپانی کنم اما انگار جامعه دختری که جدای از خانواده در شهر زندگی کند را بیشتر ترجیح می‌دهد تا دختری که چوپانی کند و کمک حال خانواده باشد.

گلی که بوی بهشت می‌دهد

سربالایی پایانی مسیر است و راهی به چشمه نمانده؛ پاهایم سنگین شده و به زحمت با چوب‌دستی خودم را به جلو می‌کشم، نفسم بریده و این خستگی، ترس از سگ‌های گله را از یادم برده است و حتی توان عکاسی هم ندارم اما فاطمه - که محال است خسته نباشد- با همان گام‌های همیشگی پیش می‌رود؛ هم مراقب گله است و هم گاه بر می‌گردد تا گوسفندی در راه مانده را هدایت کند .

فاطمه مسیر امروز را یکی از مسیرهای راحت می‌داند و می‌گوید: می‌دانم برائت همراهی با گله بسیار سخت است، من هم وقتی بعد از ۹ ماه مدرسه، تابستان‌ها می‌آمدم، روز اول بسیار سخت بود، اما بعد عادت می‌کردم.

ظهر است که به چشمه می‌رسیم و من بی‌رمق، روی تخته‌سنگی می‌نشینم اما فاطمه، پس از هدایت نخستین گروه گوسفندان و بزها به آب چشمه، دوباره بر می‌گردد تا به مادرش کمک کند تا آخرین گروه گله را نیز به آب برساند. در این میان، بره‌ای بازیگوش او را به این سو آن سو می‌دواند تا اینکه فاطمه بره را با چالاکی می‌گیرد و سمت گله می‌برد.

گله زیر سایه درختان نزدیک چشمه یَله می‌شود و فاطمه بی‌آنکه استراحتی کند، به سراغ تهیه آتش می‌رود تا چای دم کند. هنوز راه درازی در پیش است؛ باید گله را به مرتع دیگری ببرد و هنگام غروب به روستا بازگرداند؛ همچون غروب دو هفته پیش، زمانی که برای نخستین‌بار فاطمه را دیدم، در حالی که گله را به سمت خانه می‌راند، به سویش رفته بودم و از او خواستم تا روزی، همگام با او همراه گله‌اش شوم و حالا من، پس از مدت زمانی کوتاه، خسته باز می‌گردم اما فاطمه هنوز ساعت‌ها راه در پیش دارد و پس از آن، زمانی که به خانه باز گردد، تازه کارهای خانه شروع می‌شود و این داستان هر روز فاطمه است.

روایتی از عشق به خانواده و مقاومت که هر روز با گام‌های کوچک اما خستگی‌ناپذیرش تکرار می‌شود. فاطمه دختر کوهستان است و گلی در میان صخره‌ها اما ریشه‌دار و استوار، گلی که بوی بهشت می‌دهد.

شهردار شاهرود:

آمادگی و خدمت رسانی مدیریت شهری به مردم در برابر هرگونه حوادث احتمالی

شهردار شاهرود تصریح کرد: در این شرایط حساس، وظیفه ما به عنوان مسئولان شهری، حفظ آمادگی کامل برای مقابله با هرگونه شرایط اضطراری است و خوشبختانه، تمامی دستگاه‌های خدمات‌رسان شهر شاهرود بویژه مدیریت شهری در آمادگی کامل به سر می‌برند.

به گزارش روابط عمومی مدیریت شهری شاهرود؛ شهردار شاهرود، ضمن محکومیت حمله اخیر رژیم صهیونیستی به خاک مشورمان ، با اشاره به بیانات مقام معظم رهبری در خصوص ضرورت آمادگی و خدمت‌رسانی به مردم در هر شرایطی، بر آمادگی کامل دستگاه‌های خدمات‌رسان این شهر بویژه مدیریت شهری برای مقابله با هرگونه شرایط اضطراری تاکید کرد.

مهندس احمدی اظهار کرد: حمله وحشیانه رژیم صهیونیستی به کشورمان، بار دیگر چهره کریه این رژیم جعلی را برای جهانیان آشکار ساخت و این اقدام جنایتکارانه، نقض آشکار قوانین بین‌المللی و حقوق بشر است.

وی با اشاره به بیانات اخیر مقام معظم رهبری در خصوص اهمیت آمادگی و خدمت‌رسانی به مردم در هر شرایطی، افزود: رهبر معظم انقلاب همواره بر این نکته تاکید داشته‌اند که مسئولان باید در هر شرایطی، به‌ویژه در زمان بحران، در کنار مردم باشند و تمام تلاش خود را برای رفع مشکلات آنها به کار گیرند ما نیز در شهرداری شاهرود، با سرلوحه قرار دادن این رهنمود، تمام تلاش خود را برای حفظ آمادگی و خدمت‌رسانی به مردم در شرایط اضطراری به کار خواهیم بست .

شهردار شاهرود تصریح کرد: در این شرایط حساس، وظیفه ما به عنوان مسئولان شهری، حفظ آمادگی کامل برای مقابله با هرگونه شرایط اضطراری است و خوشبختانه، تمامی دستگاه‌های خدمات‌رسان شهر شاهرود

بویژه مدیریت شهری در آمادگی کامل به سر می‌برند.

مهندس احمدی یادآور شد: ما نیز به عنوان خادم مردم در شهرداری شاهرود، با تشکیل ستاد بحران، به صورت شبانه‌روزی وضعیت شهر را رصد می‌کنیم و در صورت بروز هرگونه حادثه احتمالی با تمام توان در کنار مردم خواهیم بود.

وی در پایان، از مردم شریف این شهر خواست تا ضمن حفظ آرامش و هوشیاری، در صورت مشاهده هرگونه مورد مشکوک، مراتب را به شماره های ۱۱۳ و ۱۱۴ اطلاع دهند.

آگهی قانون تعیین تکلیف وضعیت اراضي و ساختمانهاي فاقد سند رسمي

نظر به دستور مواد ۱ و ۳ قانون تعیین تکلیف وضعیت اراضي و ساختمانهاي فاقد سند رسمي مصوب ۲۰ / ۹ / ۱۳۹۰ و برابر رای ۱۴۰۴۶۰۳۱۰۰۱۳۰۰۷۴۹۹ ، مورخ ۱۷ / ۰۲ / ۱۴۰۴ هیات قانون تعیین تکلیف موضوع ماده یک قانون مذکور مستقر در واحد ثبتی چمستان تصرفات مالکانه و بلامعارض متقاضی آقای / خانم مسعود مسعودی فرزند سلطانعلی نسبت به ششدانگ یک قطعه زمین با کاربری باغی به مساحت ۳۸ / ۴۲۰۷ مترمربع به شماره پلاک ۵۸۰ فرعی از ۶ - اصلی واقع در قریه آهودشت بخش ۱۱ خریداری شده از آقای / خانم سلطانعلی مسعودی محرز گردیده است لذا به موجب ماده ۳ قانون تعیین تکلیف وضعیت ثبتی اراضی و ساختمانهای فاقد سند رسمی و ماده ۱۳ آیین نامه مربوطه این آگهی در دو نوبت به فاصله ۱۵ روز از طریق این روزنامه و محلی / سراسری در شهر ها منتشر و در روستاها رای هیات الصاق تا در صورتیکه اشخاص ذینفع به آرای اعلام شده اعتراض داشته باشند باید از تاریخ انتشار اولین آگهی و در روستاها از تاریخ الصاق در محل تا دو ماه اعتراض خود را به اداره ثبت محل وقوع ملک تسلیم و رسید اخذ نمایند . معترض باید ظرف یک ماه از تاریخ تسلیم اعتراض مبادرت به تقدیم دادخواست به دادگاه عمومی محل نماید و گواهی تقدیم دادخواست به اداره ثبت محل تحویل دهد که در این صورت اقدامات ثبت موکول به ارائه حکم قطعی دادگاه است و در صورتی که اعتراض در مهلت قانونی واصل نگردد یا معترض ، گواهی تقدیم دادخواست به دادگاه عمومی محل را ارائه نکند اداره ثبت مبادرت به صدور سند مالکیت می نماید و صدور سند مالکیت مانع از مراجعه متضرر به دادگاه نیست . م.الف. ۱۹۴۳۴۰۵

تاریخ انتشار نوبت اول: ۱۷ / ۰۳ / ۱۴۰۴

تاریخ انتشار دوم : ۳۱ / ۰۳ / ۱۴۰۴

عین اله تیموری - رئیس اداره ثبت اسناد و املاک چمستان

آگهی قانون تعیین تکلیف وضعیت ثبتی و اراضي و ساختمانهاي فاقد سند رسمي حوزه شهرستان ساری منطقه سه

برابر رای شماره ۱۴۰۳۶۰۳۱۰۴۵۷۰۰۸۴۲۱ مورخه ۰۶ / ۱۲ / ۱۴۰۳ که در هیأت موضوع قانون تعیین تکلیف وضعیت ثبتی اراضی و ساختمانهای فاقد سند رسمی مستقر در واحد ثبتی منطقه سه ساری تصرفات مالکانه آقای مهدی بشکنی فرزند حسین اصغر بشماره ملی ۲۰۸۰۱۹۳۷۷۵ بشماره پرونده ۱۱۹۲ - ۱۴۰۳ نسبت به ششدانگ یک قطعه زمین زراعی به مساحت ۴۹۴ (چهارصد و نود و چهار) مترمربع قسمتی از پلاک ۸۹ اصلی در بخش ۳ ثبت ساری قریه ماشین کلا با کسر سهم وقف خریداری از خانم عطیه صدر آرا محرز گردیده است . لذا به منظور اطلاع عموم مراتب در دو نوبت به فاصله ۱۵ روز آگهی می شود در صورتیکه اشخاص نسبت به صدور سند مالکیت متقاضی اعتراضی داشته باشند می توانند از تاریخ انتشار اولین آگهی به مدت دو ماه اعتراض خود را به این اداره تسلیم و پس از اخذ رسید ، ظرف مدت یک ماه از تاریخ تسلیم اعتراض دادخواست خود را به مراجع قضایی تقدیم نمایند ،بدیهی است در صورت انقضای مدت مذکور و عدم وصول اعتراض طبق مقررات سند مالکیت صادر خواهد شد.

م.الف. ۱۹۴۸۷۸۶

تاریخ انتشار اول: ۳۱ / ۰۳ / ۱۴۰۴

تاریخ انتشار دوم : ۱۶ / ۰۴ / ۱۴۰۴

فریبرز یوسفیان حمیدی

رئیس اداره ثبت اسناد و املاک شهرستان ساری منطقه ۳

خبـــر

فرمانده انتظامی مازندران:

امنیت کامل و آرامش در مازندران برقرار است

فرمانده انتظامی مازندران گفت: امنیت کامل و آرامش در استان برقرار است.

سردار حسن مفخمی شهرستانی افزود: در حال حاضر همه ورودی‌های استان مازندران تحت کنترل است و افراد و خودروها در مبادی ورودی استان بازرسی می‌شوند و افراد و خودروهای مشکوک در صورت اثبات جرم دستگیر می‌شوند.

وی تصریح کرد: بیش از یک میلیون و ۲۰۰ هزار دستگاه خودرو و بیش از شش میلیون مسافر در این هفته وارد استان مازندران شدند که در این راه شهروندان استان مازندران و مسافران با برقراری کامل امنیت در آرامش هستند.

به گفته فرمانده انتظامی مازندران؛ با اشراف امنیتی و برنامه ریزی صورت گرفته و در کوتاه‌ترین زمان ممکن، افراد خرابکاری که قصد سکونت در استان را داشتند شناسایی و دستگیر شدند.

سردار مفخمی خاطر نشان کرد: افرادی که در فضای مجازی قصد تشویش اذهان عمومی را داشتند هم شناسایی شدند و استان مازندران در امنیت کامل قرار دارد.

عرضه سوخت در پمپ بنزین ها و فعالیت نانوایی‌ها در مازندران به حالت عادی درآمدند

بررسی‌های میدانی نشان می دهد که وضعیت جایگاه های پمپ بنزین و واحد های نانوایی‌ها در مناطق مختلف مازندران روز جمعه سی ام خرداد ماه به علت عادی در آمدند و صف مردم برای دریافت این خدمات به صفر رسیده است.

با بررسی های به عمل آمده و رصد میدانی قرارگاه تامین گندم، آرد و نان استان مازندران، در راستای پایش وضعیت تامین و توزیع آرد در نانوایی ها به منظور پایداری در عرضه نان به شهروندان و مسافران استان، با اقدامات صورت گرفته در روزهای گذشته، صف نانوایی ها کاهش محسوسی یافت.

سرپرست اداره کل غله و خدمات بازرگانی استان مازندران گفت : با پیگیری های صورت گرفته توسط استاندار سهمیه آرد فوق العاده برای نانوایی های استان و همچنین افزایش زمان پخت نانوایی ها و اضافه شدن نانوایی های کشیک که تا ساعت ۱۱ شب عملی شد.

محمدعلی رمضانی افزود : اکنون با صدور مجوز و اضافه شدن نانوایی های آزادپز و عرضه نان بیشتر، دسترسی به نان برای مردم و مسافران تسهیل شده و صف نانوایی ها طبق بررسی های به عمل آمده، از روز گذشته روند کاهشی یافته و انتظار می رود در ایام پیش رو این روند ادامه یابد و مردم با آسودگی بیشتری برای تهیه نان اقدام نمایند.

رمضانی تصریح کرد: متاسفانه در روزهای گذشته و همزمان با آغاز تجاوز رژیم صهیونیستی به کشور عزیزمان، شیطنت های رسانه ای دشمن نیز آغاز شده و با ایجاد رعب و وحشت سعی در القای کمبود کالاهای اساسی از جمله آرد و نان در استان مازندران داشت که با تلاش شبانه روزی استاندار محترم و مجموعه تامین گندم، آرد و نان استان، این نیرنگ دشمنان نیز بی اثر شد و حجم بالای تقاضای نان از سوی مردم و مسافران تامین و حوزه آرد و نان در استان آرامش یافت.

شرایط عادی جایگاه های پمپ بنزین در مازندران

بررسی‌های میدانی نشان می دهد که باتوجه به حجم بالای مسافر در شهرهای شمالی کشور برخلاف روز های گذشته شرایط پمپ بنزین‌ها در شهرهای مختلف استان مازندران عادی شده است.

مدیر شرکت ملی پخش فرآورده های نفتی مازندران گفت: با وجود حجم تردد زیاد خودرو در این خطه از شمال در شرایط فعلی هیچ مشکلی در تامین سوخت مورد نیاز خودروها در مازندران وجود ندارد.

سبحان رجب پور افزود :نه تنها مشکلی در تامین سوخت در این استان وجود ندارد بلکه تمهیدات لازم برای ذخیره سازی انواع سوخت برای مصارف مختلف در این خطه از شمال انجام شده است.

وی وضعیت جایگاه های پمپ بنزین در مازندران را به لحاظ صف عادی توصیف کرد و گفت: اکنون خودرو ها بدون معطلی در همه پمپ بنزین ها به راحتی سوختگیری می کنند.

«حرم امامزادگان، پناهگاه مردم»؛

اسکان اضطراری مسافران در بقاع متبرکه مازندران

مدیرکل اوقاف و امور خیریه استان مازندران گفت : بقاع امامزاده های استان برای اسکان اضطراری مسافران آماده پذیرش است.

حجت الاسلام ابراهیم حیدری جناسمی از اجرای طرح ملی «حرم امامزادگان، پناهگاه مردم» در مازندران خبر داد و افزود :درهای بقاع متبرکه مازندران برای توسل، اسکان اضطراری و اتحاد ملی به‌روی هموطنان گشوده است.

این مقام مسوول تصریح کرد: در پی جنایات اخیر رژیم صهیونیستی علیه ملت ایران و شرایط ملتهب منطقه، بقاع متبرکه مازندران با اجرای طرح ملی «حرم امامزادگان، پناهگاه مردم» بار دیگر نقش تاریخی و معنوی خود را به عنوان پناهگاه ملت ایفا خواهند کرد.

وی ادامه داد : در این روزهای پرالتهاب، بقاع متبرکه و آستان‌های امامزادگان واجب‌التعظیم نه‌تنها مأمن دعا و توسل، بلکه پناهگاهی معنوی برای ملت خداجوی ایران هستند.

مدیرکل اوقاف و امور خیریه استان مازندران تصریح کرد: در قالب این طرح برپایی نمازهای جماعت، دعاهای جمعی، زیارت، برنامه‌های قرآنی و آمادگی فرهنگی در برابر تهدیدها اجرا و همچنین اسکان اضطراری هموطنان در ساختمان‌های بقاع متبرکه انجام می‌شود.

حیدری خاطرنشان کرد: اسکان اضطراری در اماکن مذهبی با همکاری پایگاه‌های مقاومت بسیج، نیروی انتظامی و فرمانداری‌ها در سراسر استان مازندران انجام می‌شود.

مدیرکل اوقاف و امور خیریه مازندران همچنین از آمادگی کامل هیئت امنا و خدام بقاع متبرکه در اجرای این طرح خبر داد و تصریح کرد: طرح حرم امامزادگان، پناهگاه مردم همزمان با سراسر کشور در مازندران آغاز شده و بر اساس این طرح، فضای بقاع متبرکه برای برگزاری جلسات دعا، زیارت‌های گروهی، مجالس فرهنگی و بصیرتی، و تقویت ارتباط جوانان با فرهنگ اهل‌بیت (علیهم‌السلام) و در صورت حملات دشمن برای اسکان فعال خواهد شد.

حیدری گفت: با اجرای این طرح حرم امامزادگان بیش از گذشته سنگرهای آرامش، همبستگی و مقاومت معنوی ملت ایران خواهند بود.

خبـــر

باشگاه سرمربی تیم ملی، پناهگاه مردم شد

سرمربی تیم ملی کاراته جوانان دختر باشگاه ورزشی خود را در اختیار مردم به عنوان پناهگاه قرار داد.
فرخناز ارباب سرمربی تیم ملی کاراته جوانان ایران در روزهایی که رژیم ملعون صهیونی به کشورمان تجاوز کرده است، باشگاه ورزشی خود را در اختیار مردم و افراد بی‌پناه گذاشت. پیام ارباب به شرح زیر است:
"سلام به تمام هموطنان عزیز کشورم
اینجانب فرخناز ارباب سرمربی تیم ملی کاراته کشور برای همه مردم شریف کشورم در این روزهای سخت و دشوار از خداوند متعال سلامتی، آرامش و پیروزی را مقابل رژیم صهیونیستی طلب می‌کنم.
تشکر، قدردانی و عرض خدا قوت دارم برای تمامی نیروهای مسلح، اصحاب رسانه و تمامی ارگان‌ها و افرادی که شبانه‌روز زحمت می‌کشند برای خاک این کشور و برافراشته ماندن پرچم عزیزمان. اعلام آمادگی می‌کنم تا انتهای جنگ همچون سرباز خدمت‌گزار و خادم این مردم و کشور مجموعه ورزشی خود به نام «رعد آسا» را در اختیار خانوادهای که تحت تأثیر این حمله‌ها به پناهگاه نیاز دارند، قرار بدهم.
ان‌شاءالله با همدلی و انسجام از این روزهای سخت و دشوار عبور خواهیم کرد. ما تا آخر پای آرمان‌های این کشور ایستاده‌ایم... جانم فدای ایران"

حبیبی‌نژاد با آبی‌پوشان به توافق رسید

خرید بعدی استقلال: وینگر گلزن خوزستانی

مسئولان استقلال با وینگر ۲۹ ساله فصل گذشته چادرملو اردکان به توافق رسیده‌اند.
مدیران استقلال در شرایطی که با ریکاردو ساپینتو برای سرمربیگری این تیم به توافق رسیدند و این مربی پرتغالی در آینده‌ای نزدیک برای جلو بردن امور فنی تیم برای فصل جدید به ایران سفر خواهد کرد، در نقل و انتقالات هم سعی دارند شرایط خوبی را رقم بزنند.
عارف آقاسی و امیرمحمد رزاق‌نیا دو بازیکنی هستند که باشگاه استقلال تا کنون از قطعی شدن حضور آنها در جمع آبی‌پوشان خبر داده و رایزنی با سایر بازیکنان مدنظر کادرفنی هم ادامه دارد.
هادی حبیبی‌نژاد وینگر خوزستانی که فصل گذشته در ترکیب چادرملو اردکان عملکرد خوبی داشت و یکی از ارکان موفقیت‌های تیم خود بود، جزء بازیکنان مدنظر استقلالی‌ها برای فصل آینده است. در روزهای گذشته سعید اخباری سرمربی چادرملو قطعی شدن جدایی حبیبی‌نژاد از تیم خود را اعلام کرد و حالا خبر می‌رسد که این وینگر ۲۹ ساله در آستانه پیوستن به استقلال قرار گرفته است.
مذاکرات میان مدیران استقلال و حبیبی‌نژاد در روزهای گذشته موثر پیش رفته و توافقات خوبی هم حاصل شده است. به نظر می‌رسد در روزهای آینده با امضای قرارداد رسمی پیوستن وینگر فصل پیش چادرملو به استقلال قطعی شود و آبی‌پوشان رسما از او به عنوان خرید جدید خود رونمایی کنند.
حبیبی‌نژاد فصل گذشته در تیم میانه جدولی چادرملو ٦ بار برای تیمش گلزنی کرد و ٥ بار نیز هم‌تیمی های خود را با پاس‌هایش در موقعیت گلزنی قرار داد.

قد بلند، مسلط، خونسرد و باتجربه

سردار آدرس مهاجم فنرباغچه را داد: خودش!

سردار دورسون در یک گفت‌وگوی کوتاه در مورد وضعیت تیم فنرباغچه بعد از ناکامی در سوپرلیگ صحبت کرده است.
سردار دورسون، مهاجم جدید تیم پرسپولیس که سابقه بازی در فنرباغچه را در کارنامه دارد، در تازه‌ترین اظهاراتش از علی کوچ، رئیس باشگاه فنرباغچه، حمایت کرد و گفت او نباید از سمت خود استعفا دهد. این صحبت‌ها در شرایطی مطرح می‌شود که آینده مدیریتی باشگاه فنرباغچه در آستانه فصل جدید فوتبال ترکیه، محل بحث بسیاری از هواداران و کارشناسان شده است.
سردار که در حال حاضر برای آغاز فصل جدید با پرسپولیس آماده می‌شود، در گفت‌وگو با رسانه ترکیه‌ای "Magazin Burada" در پاسخ به این سوال که «آیا علی کوچ باید استعفا دهد؟» گفت: «نه، علی کوچ نباید استعفا بدهد. او سال‌ها برای این باشگاه زحمت کشیده و انرژی گذاشته. به نظرم باید به کارش ادامه دهد.»
این مهاجم باتجربه که در دوران حضورش در فنرباغچه، فراز و نشیب‌های زیادی را تجربه کرد، همچنین درباره مهاجم ایده‌آلی که باید به جمع زرد و لاجوردی‌ها اضافه شود، گفت: «مهاجم فنرباغچه باید بلندقد باشد، توانایی حفظ توپ داشته باشد، باتجربه و خونسرد باشد. امیدوارم چنین بازیکنی را جذب کنند.» جالب اینکه مشخصاتی که دورسون می‌دهد، کاملا شبیه به سبک بازی خودش است!
اظهارات سردار دورسون در حالی بازتاب زیادی در رسانه‌های ترکیه‌ای و فضای مجازی داشته که هواداران فنرباغچه در هفته‌های اخیر انتقادات زیادی را متوجه علی کوچ کرده بودند. این حمایت علنی از سوی بازیکنی که حالا در تیمی از ایران بازی می‌کند، نشان می‌دهد رابطه او با باشگاه سابقش همچنان دوستانه باقی مانده است.

سخت اما غیرممکن نه؛

رؤیای در سر پیاتزا و تیم ملی ایران برملا شد

از چند روز دیگر هفته دوم رقابت‌های لیگ ملت‌ها آغاز خواهد شد.
از چند روز دیگر هفته دوم رقابت‌های لیگ ملت‌ها آغاز خواهد شد و تیم ملی والیبال ایران با توجه به نتایج کسب شده در هفته اول دو رده در رنگینگ فدراسیون جهانی صعود کرد و در رتبه پانزدهم قرار گرفته است. هفته دوم برای تیم ملی والیبال ایران از اهمیت بسیار زیادی برخوردار است چرا که شاگردان روبرتو پیاتزا باید با چهار تیم نزدیک به خود در فدراسیون جهانی بازی کنند.
*تقابل حیاتی ایران و صربستان؛ فرصتی برای بازگشت به رنکینگ بالا
تیم ملی والیبال ایران در نخستین دیدار از هفته دوم لیگ ملت‌های والیبال ۲۰۲۵ به مصاف تیم قدرتمند صربستان خواهد رفت. این مسابقه از آن جهت اهمیت زیادی دارد که صربستان در حال حاضر رتبه دوازدهم رنکینگ فدراسیون جهانی را در اختیار دارد و ایران با قرار داشتن در رتبه پانزدهم، در صورت پیروزی می‌تواند فاصله امتیازی خود را به‌طور قابل‌توجهی کاهش دهد.
شاگردان روبرتو پیاتزا امیدوارند با شکست تیم دگرگون‌شده گئورگی کرتو، روند صعودی خود را آغاز کنند.

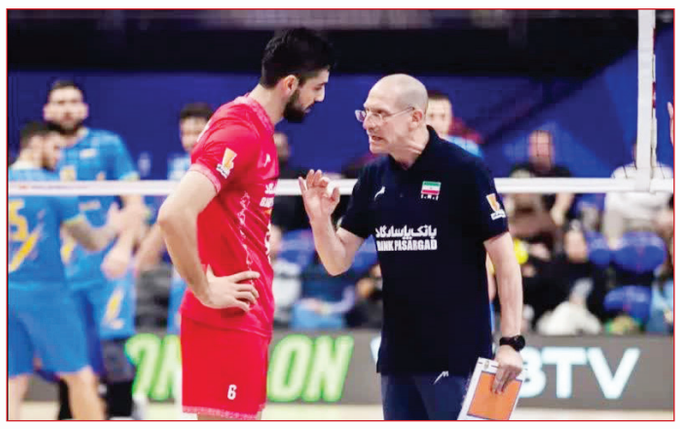

*نبرد با آرژانتین؛ مچ‌اندازی با تیم نهم دنیا
دومین بازی هفته دوم، ایران به مصاف آرژانتین می‌رود؛ تیمی که هدایت آن بر عهده سرمربی شناخته‌شده‌ای چون مارسلو مندز است. آرژانتین که موفق به کسب سهمیه المپیک پاریس شده بود، در هفته نخست لیگ ملت‌ها عملکرد ضعیفی داشت و حالا با تمام قوا وارد این مرحله خواهد شد. رتبه نهمی این تیم در رنکینگ جهانی، باعث می‌شود که پیروزی ایران امتیاز زیادی را برای شاگردان پیاتزا به همراه داشته باشد.
*آلمان؛ آزمونی دشوار برابر تیم هشتم دنیا
در سومین دیدار، تیم ملی ایران باید برابر آلمان قرار بگیرد؛ تیمی که سال گذشته یکی از پدیده‌های لیگ ملت‌ها بود و با هدایت میخائیل وینیارسکی سهمیه المپیک را کسب کرد. با وجود تغییرات فراوان در ترکیب امسال، آلمان همچنان یکی از رقبای جدی محسوب می‌شود. با توجه به رتبه هشتمی این تیم، هرگونه پیروزی ایران مقابل آلمان می‌تواند یک جهش رنکینگی قابل‌توجه را به همراه داشته باشد.
*هلند؛ شاید آسان‌ترین بازی، اما همچنان سرنوشت‌ساز
چهارمین و آخرین دیدار ایران در هفته دوم برابر هلند برگزار می‌شود؛ تیمی که اکنون در رتبه چهاردهم رنکینگ جهانی قرار دارد. هلند در غیاب سرمربی سابق خود، روبرتو پیاتزا که اکنون هدایت ایران را بر عهده دارد، در مسیر بازسازی قرار گرفته و یکی از حریفان قابل شکست به حساب می‌آید. برد ایران در این دیدار می‌تواند منجر به جابه‌جایی مستقیم در جدول رده‌بندی با هلند شود.
*از ناکامی در رسیدن به المپیک تا فرصت بازگشت
پس از ناکامی در راهیابی به المپیک ۲۰۲۴ و سقوط بی‌سابقه در رنکینگ جهانی، هفته دوم لیگ ملت‌ها برای والیبال ایران حکم یک آزمون سرنوشت‌ساز را دارد. با توجه به اینکه هر چهار رقیب ایران در این هفته، در رده‌های بالاتری از جدول جهانی قرار دارند، پیروزی در هر مسابقه می‌تواند حکم بازگشت به جمع مدعیان جهانی را داشته باشد.
رؤیای چهار پیروزی و جهش در جدول جهانی
اگرچه مسیر پیش رو دشوار به‌نظر می‌رسد، اما رویای چهار پیروزی مقابل تیم‌های قدرتمند صربستان، آرژانتین، آلمان و هلند، می‌تواند ایران را به یکی از تیم‌های شگفتی‌ساز این دوره از رقابت‌ها بدل کند. چنین عملکردی می‌تواند منجر به جهشی چشمگیر در رده‌بندی جهانی و بازسازی اعتمادبه‌نفس از دست‌رفته تیم ملی شود.

اگر نیمکت آبی‌ها را به گزینه داخلی ندهند:

سرمربی خارجی استقلال ساپینتوست!

به نظر می‌رسد که اگر استقلال بخواهد فصل بعد را با یک سرمربی خارجی آغاز کند، آن فرد ریکاردو ساپینتو خواهد بود.
با وجود رخدادهای اخیر، اما باشگاه استقلال برنامه‌های خود جهت انتخاب سرمربی جدید در فصل بعد را متوقف نکرده و مدیران این تیم در روزهای گذشته و درست به مانند هفته‌های اخیر، مشغول رایزنی با گزینه‌های مختلف بودند تا با یک سرمربی باکیفیت که مورد مقبول هواداران نیز باشد، به توافق دست پیدا کنند.
در شرایطی که در این زمینه با چند سرمربی مختلف از کشورهای متفاوت مذاکراتی صورت گرفت اما در نهایت به نظر می‌رسد که باشگاه استقلال موفق شده تا با ریکاردو ساپینتو، سرمربی پرتغالی به توافقات خوبی دست پیدا کند و وی اعلام آمادگی کرده که پس از باز شدن پروازهای خارجی، خود را به تهران رسانده تا قراردادش را با استقلال به امضا برساند.
ریکاردو ساپینتو در لیگ بیست و دوم به عنوان جانشین فرهاد مجیدی منصوب شد. هر چند که او شروع ناامیدکننده‌ای در این تیم داشت و در همان گام نخست مغلوب سپاهان شد اما در ادامه توانست با ارائه بازی‌های هجومی و تماشاگرپسند، رضایت هواداران را به دست بیاورد که حاصل این بازی‌های زیبا نیز، قهرمانی در سوپرجام بود.
با این حال، شکست در دو دربی پیاپی که باعث از دست رفتن دو جام قهرمانی لیگ برتر و جام حذفی شد، منجر به پایان همکاری ساپینتو با استقلال گردید. او راهی قبرس شد و توانست پس از مدت‌ها، این تیم را به قهرمانی در لیگ این کشور برساند و اما مجدداً حضور کوتاه مدتی در این باشگاه داشت و تصمیم گرفت راهی مراکش شده و هدایت کازابلانکا را در دست بگیرد.
دوران حضور ساپینتو در تیمی که خودش آن را نبسته بود، با یازده بازی به پایان رسید و او از میانه‌های فصل قبل تا به امروز مشغول استراحت بوده و حالا آماده است تا مأموریت ناتمامی که در استقلال دارد را به پایان رسانده و بتواند با آبی‌های پایتخت، جام قهرمانی را بالای سر ببرد.

البته ناگفته نماند که مدیران استقلال گزینه‌های ایرانی را نیز روی میز دارند تا اگر در صورت رخ دادن اتفاقی غیرقابل پیش‌بینی مجبور شوند قید انتخاب یک سرمربی خارجی را بزنند، آنگاه به سراغ گزینه‌های وطنی بروند و این تیم لیگ بیست و پنجم را با حضور سرمربی ایرانی آغاز کند.
به هر حال، در شرایط کنونی و در لحظه نگارش این متن، ریکاردو ساپینتو نزدیک‌ترین نام به هدایت استقلال است و آبی‌پوشان با وی نیز به توافقاتی خوبی دست پیدا کرده‌اند و اگر بنا باشد یک سرمربی خارجی در فصل بعد هدایت این تیم را در دست بگیرد، آن فرد سرمربی پرتغالی خواهد بود.
با این حال، مشکلی که پیش روی استقلال قرار دارد، بحث مربوط به محرومیت چهار ماهه این سرمربی است که در صورت سپری کردن ۲ ماه از آن، می‌توان ۲ ماه دیگر را به حالت تعلیق درآورد. وی به دلیل تنش‌های رخ داده در فینال جام حذفی دو سال قبل، با این محرومیت روبرو شد.
البته اخبار غیررسمی نیز حاکی از آن است که مدیران استقلال قصد دارند با مدیران فدراسیون و کمیته انضباطی جلسه‌ای را ترتیب داده و با این استدلال که ساپینتو در شرایط فعلی کشور به دعوت همکاری با استقلال پاسخ مثبت داده، تبصره‌ای را جهت تعلیق کامل محرومیت وی در نظر بگیرند.

حمایت همه‌جانبه از مربی جدید:

به ژابی زمان بدهید، هیچ تیمی ۵ روزه ساخته نمی‌شود!

کارشناسان فوتبال اسپانیا معتقد هستند که ژابی آلونسو برای نتیجه گرفتن در رئال مادرید به زمان نیاز دارد.
شروع کار ژابی آلونسو به عنوان سرمربی رئال مادرید بحث‌هایی را به راه انداخته که به عقیده بسیاری، بسیار زودهنگام بوده‌اند و ممکن است فشارهای بی‌دلیلی را به این سرمربی جوان رئال و همچنین بازیکنان این تیم برای کسب بهترین نتیجه ممکن ایجاد کنند.
در برنامه «Buenas Noches y Buenos Goles» به میزبانی فلیپه دل کامپو و با حضور خوزه فلیکس دیاز و خوئل دل ریو برگزار شد، اولین نمایش رئال تحت هدایت این مربی جدید پس از جانشینی کارلو آنچلوتی به دقت مورد بررسی قرار گرفت. جمع‌بندی کلی این بود: قضاوت‌ها شتاب‌زده و انتظارات بیش از اندازه هستند.
رئال مادرید به زمان نیاز دارد
خوزه فلیکس دیاز خواستار حفظ آرامش در این تیم شد و سطح انتظارات فوری از سرمربی جدید را زیر سوال برد: «فکر می‌کنم انتظاراتی که تنها در عرض پنج روز از ژابی آلونسو شکل گرفته است، بیش از حد بالا هستند. باید صبر کرد. این تغییرات، آن دینامیک‌های جدید، کمتر از یک ماه دیگر خودشان را نشان خواهند داد.»

هواداران رئال دو دسته شده‌اند
فلیپه دل کامپو به دوگانگی در میان هواداران رئال مادرید اشاره کرد: «هواداران این تیم به دو گروه تقسیم شده‌اند، مثل دو قطب مخالف. کسانی که طرفدار آلونسو هستند، نمی‌توانند از آنچلوتی حمایت کنند و برعکس، کسانی که از آنچلوتی دفاع می‌کردند، حالا مخالف ژابی آلونسو شده‌اند.
اگر رئال این بازی را ۰-۳ برده بود، همه از اثر ژابی آلونسو صحبت می‌کردند و هیچ کس حرفی از میراث به جا مانده از دوره قبل نمی‌زد. اما حالا که این تیم در اولین بازی عملکرد درخشانی نداشته و تردیدهایی ایجاد شده است، از این فرصت استفاده کردند تا بگویند مقصر آنچلوتی است، نه این که ژابی آلونسو هنوز فرصتی برای تغییر دادن روند نداشته است.»
زمان برای ساخت هویت جدید لازم است
خوئل دل ریو هم در این باره تاکید کرد: «نمی‌شود چیزی را که قرار است جدید باشد، تنها در عرض پنج روز ساخت. بنابراین در حال حاضر، وقت آن است که کمی با ثبات عمل کرد و به تدریج هویت جدیدی برای بازی تعریف کرد. هرکسی فکر می‌کرد این موضوع در چهار روز حل و فصل می‌شود، در دنیای خیالی زندگی می‌کند.»

چهره آرام در کلاس پروفشنال

بازگشت جواد نکونام نیمه‌کاره ماند!

کاپیتان سابق تیم ملی و سرمربی پیشین استقلال پس از مدت‌ها غیبت در یک محفل فوتبالی آن‌هم از نوع کاملا حرفه‌ای حاضر شد.
جواد نکونام بدون تردید یک اسم انکارناپذیر در فوتبال ایران است؛ چهره‌ای که با تجربه سال‌ها بازی در سطح اول فوتبال اروپا در عرصه مربیگری هم موفقیت‌های مهمی را روی نیمکت نساجی (صعود به لیگ برتر)، فولاد خوزستان (قهرمانی جام حذفی و سوپرجام و صعود به دور حذفی لیگ قهرمانان آسیا) و استقلال (نایب قهرمانی در لیگ برتر) به دست آورد تا حالا بعد از دوری چندماهه از فضای فوتبال، جای خالی او روی نیمکت‌های مربیگری دوباره احساس شود.
کاپیتان سابق تیم ملی چند ماه بعد از اتفاقات عجیب و غریبی که در استقلال تجربه کرد، در شرایطی که فراموشی حواشی گذشته را به معرض نمایش گذاشته، در محفلی صمیمانه و رسمی با حضور چهره‌های شاخص مربیگری در فوتبال حضور یافت.
نکونام که همه موفقیت‌های عرصه مربیگری خود را با مدرک درجه A آسیا کسب کرده بود، یکی از مدعوین ویژه کلاس مربیگری پیشرفته‌ای بود چهارشنبه ۲۱ خرداد استارت آن به طور غیررسمی خورد و از روز پنجشنبه ۲۲ خرداد رسما شروع شد. این کلاس بعد از ٤ روز برگزاری در حالی که در بحث کلیات پیش رفته و هنوز وارد جزییات نشده بود، به خاطر شرایط خاص در داخل کشور نیمه‌تمام ماند تا در زمان دیگری ادامه پیدا کند.
نکونام که چند روز قبل از شروع کلاس پروفشنال مربیگری از امارات به تهران برگشته بود، با بیماری گوارشی غیرمنتظره و شدید مواجه شد و به همین خاطر در اولین روز این کلاس غیبت داشت. با این حال او خودش را به روزهای بعدی کلاس پیشرفته رساند و اتفاقا با توپ پُر و انرژی مناسب در دفتر مدرس پرتغالی حاضری زد.
البته شاید به دلیل حضور یکی، دو چهره منتقد جواد نکونام در این کلاس، کاپیتان سابق تیم ملی ایران آنچنان نمی‌خواست در بحث‌ها و صحبت‌ها مشارکت کند تا احیانا فردی یا کسی مخاطب صحبت‌هایش قرار بگیرد. با این حال او یکی از چهره‌های فعال کلاس به خصوص در قسمت کوچینگ که هرروز به صورت عملی برگزار می‌شد، بوده است. کلاسی که البته در جلسات اولیه به مباحث کلی فوتبال، بحث مربوط به فلسفه مربیگری، موضوعات مربوط به ریکاوری و نکاتی از این دست اختصاص داشت و هنوز وارد مسائل جزئی نشده بود تا شرکت‌کنندگان وادار به مباحثه بیشتری درباره مسائل مختلف مربیگری بشوند.
در دوره آموزشی که بسیاری از سرمربیان شاغل در لیگ برتر هم حضور دارند، بار دیگر جای خالی نکونام روی نیمکت‌های مربیگری فوتبال احساس شد. چهره‌ای که در دوران بازی یک بازیکن بین‌المللی بود و در دوران مربیگری هم نشان داده می‌تواند برای تیمش عامل کسب موفقیت و افتخار شود. بدون تردید حالا که نکونام بعد از چند ماه با حضور در کلاس پیشرفته مربیگری، علاقه‌اش برای ادامه فعالیت در این عرصه را به نمایش گذاشته، هواداران فوتبال هم منتظر بازگشت او به نیمکت خواهند ماند.

روزنامه گویه در شبکه های اجتماعی
کانال روزنامه گویه در تلگرام
کانال روزنامه گویه در ایتا
صفحه فیسبوک آوای وشتان
کانال روزنامه گویه در روبیکا
اینستاگرام روزنامه گویه
روزنامه گویه در روبینو
روزنامه گویه در واتساپ
کانال روزنامه گویه در سروش
صفحه توییتر روزنامه گویه
کانال روزنامه گویه در بله

سودوکـــو

گویه در فضای مجازی

سودوکو شماره ۱۰۰

6					9	1	8	4
7	4			6	1			9
	9	3	8			7	2	6
5	7			8		9	3	
2	3	9	4	7		8		
		7	6				1	8
9		1	3				7	5

پاسخ سودوکو شماره ۹۹

3	8	4	7	9	2	6	5	1
6	7	5	1	4	3	8	9	2
9	2	1	5	8	6	4	3	7
7	9	2	6	3	8	5	1	4
1	6	8	4	5	9	7	2	3
5	4	3	2	1	7	9	8	6
4	3	6	9	2	5	1	7	8
8	5	7	3	6	1	2	4	9
2	1	9	8	7	4	3	6	5

مواضع متفاوت آمریکا و غرب نشانه بی صداقتی در مذاکره بود

مرتضی نجفی قدسی

مرتضی نجفی قدسی در یادداشتی که نسخه ای ازآن را به دفترروزنامه گویه ارسال کرد بااشاره به بی صداقتی آمریکا و غربی ها در آمادگی برای مذاکره پرداخته ومی نویسد: در پی حمله رژیم صهیونیستی به کشورمان و با گذشت چند روز از جنگ و مشاهده آثار شکست این رژیم ، مجددا بحث مذاکره توسط آمریکا و فرانسه اعلام شد. در طول این مدت که مذاکره انجام می شد، آمریکا مخفیانه و آشکار در تجهیز رژیم صهیونیستی تلاش شبانه روزی کرد و معلوم بود این همه سلاح و تجهیزات و لجستیک فراوان نظامی قطعاً برای دو میلیون مردم بی پناه غزه نیست و آنها در تدارک حمله ای قوی و سهمگین هستند. متن یاد داشت به شرح زیر است:

«أَوَلَمْ يَعْلَمْ أَنَّ اللَّهَ قَدْ أَهْلَكَ مِن قَبْلِهِ مِنَ الْقُرُونِ مَنْ هُوَ أَشَدُّ مِنْهُ قُوَّةً وَأَكْثَرُ جَمْعًا» (قصص، آیه ۷۸)

آیا نمی دانید که خدا در قرون گذشته چه ظالمان و ستمگرانی را نابود و هلاک کرده است که قدرت آنها بسیار شدیدتر و جمعیتشان هم بسیار زیادتر بود؟!

***

خدعه و فریب آمریکا برای قاطبه ملت ایران برملا شد و دیگر کسی ژست های صلح طلبانه ترامپ مکار را نمی خورد، او با پرچم صلح طلبی ابتدا مردم آمریکا را فریب داد ولی از وقتی به کاخ سفید راه یافت، بیشترین کمک های تسلیحاتی مرگبار را به رژیم صهیونیستی کرد و حتی صراحتاً اعلام کرد که مردم غزه باید از این سرزمین بروند به کشورهای عربی و من می خواهم اینجا را بخشی از خاک آمریکا و توریستی کنم! که با مخالفت شدید حتی متحدان منطقه ای اش روبرو شد ولی از آن زمان شدیدترین فشارها را برای مردم غزه وارد کرد و هجمه های صهیونیستها و ظلم و جنایتشان به مردم مظلوم و بی پناه غزه چند برابر نسبت به زمان جوبایدن شد و با محاصره شدید غذایی و گرسنگی دادن به دو میلیون انسان آواره سعی در کوچ دادن آنها از سرزمین شان را داشت.

ترامپ با مطرح کردن بحث مذاکره با ایران نیز سعی در فریب افکار عمومی مردم ایران را داشت که وانمود کند او اهل مذاکره

و تعامل است اما این رهبران جمهوری اسلامی هستند که زیربار مذاکره نمی روند که رهبری معظم انقلاب با هوشمندی و شناخت عمیقی که از دشمنان دارند با مذاکرات غیر مستقیم رضایت دادند تا بر همگان بی صداقتی آمریکا عیان شود.

البته ابتدا با تهدید و تحکم که ایران به هیچ وجه حق غنی سازی ندارد خواستند با پوشش صلح و مذاکره بزرگترین ضربه را به قدرت و حیات جمهوری اسلامی وارد کنند که باز با واکنش صریح رهبری معظم تکلیف مذاکره کنندگان ایرانی هم روشن شد که حق دادن چنین امتیازی را به دشمنان ندارند.

در طول این مدت که مذاکره ها انجام می شد، آمریکا مخفیانه و آشکار در تجهیز رژیم صهیونیستی تلاش شبانه روزی کرد و معلوم بود این همه سلاح و تجهیزات و لجستیک فراوان نظامی قطعاً برای دو میلیون مردم بی پناه و آواره غزه نیست و آنها در تدارک حمله ای قوی و سهمگین هستند.

آمریکا خواست با حمله غافلگیرانه اسرائیل که تماماً با طراحی و نقشه خودش بود جمهوری اسلامی را وادار به تسلیم کند و قراردادی مشابه ترکمانچای را به ایران عزیز تحمیل نماید. در بی صداقتی ترامپ همین بس که در یک روز سه موضع متفاوت و کاملاً متضاد با هم می گیرد یعنی در نفاق و حیله و مکاری حرف آخر را می زند، او دو ساعت قبل از حمله ی رژیم صهیونیستی اعلام کرد از دولت اسرائیل خواسته است، تا روز یکشنبه که مذاکرات هست، حمله ای به پایگاههای هسته ای ایران صورت نگیرد و اسرائیل هم اعلام کرد ما تا روز یکشنبه و اعلام نتیجه مذاکرات صبر می کنیم و اگر جمهوری اسلامی زیر بار خواست آمریکا نرفت ما خودمان حمله خواهیم کرد و طبعاً بسیاری باورشان این بود که در آن فاصله دو سه روزه تا زمان مذاکرات اقدام جنگی صورت نمی پذیرد، امّا تقریباً چند ساعت بعد از حرفهای فریبکارانه ترامپ حملات ناگهانی و غافلگیرانه رژیم صهیونیستی آغاز شد و با همکاری جاسوسان داخلی اش شماری از سرداران بزرگ و دانشمندان هسته ای ما را ترور کردند و با حمله به مناطق شهری و مسکونی سعی در ایجاد رعب و وحشت در مردم داشتند و فکر می کردند جمهوری اسلامی را با چنین حرکتی وادار به تسلیم می کنند! و بدتر از همه آنکه ترامپ اعلام کرد من در جریان حمله ی اسرائیل بودم و از قبل اطلاع داشتم و نه تنها این تجاوزها و ترورها را محکوم نکرد بلکه گفت کار اسرائیل بسیار عالی بود!

امّا انسان در تعجب است که سران آمریکا و اسرائیل بعد از این همه سالها تاکنون چطور رهبری بیدار و روشن ضمیر و مردم فداکار و انقلابی ایران را نشناخته اند؟! آیا ندید حضرت آیت الله خامنه ای با چند جمله کوتاه آنچنان قدرتی در ملت و سپاه و دولت ایجاد کرد که برای انتقام چند ساعتی بیشتر صبر نکردند، آنها صبح حمله کردند و شب پاسخش را دیدند و اکنون با ضربات کوبنده سپاه و ارتش کشورمان آنچنان مستأصل و گیج شده اند که از مطرح شدن دوباره بحث مذاکره توسط آمریکا و فرانسه مشخص است که شرایط رژیم صهیونیستی وخیم است و آنها می خواهند با بحث مذاکره و طریق دیپلماسی برای احیای رژیم صهیونیستی فرصت ایجاد کنند.

آمریکا و ترامپ اگر صداقت داشتند، اصلاً نیازی به مذاکره نبود فقط کافی بود، آمریکا تمام تحریم های چند ده ساله ظالمانه را با یک دستور ملغی اعلام می کرد و از ظلم و جفایی که در این مدت به ملت ایران روا داشته است عذرخواهی می کرد و آنگاه شاید برای مردم ما قابل قبول بود که واقعاً سیاست آمریکا عوض شده و به دنبال آرامش و صلح است.

او خواست با ترفند مذاکره مسئولان و مردم ما را فریب دهد و در میانه ی راه ناگهان حمله ای بکند و به خیال خودش کار جمهوری اسلامی را تمام کند!

مردم عزیز ما بدانند تا مادامی که گوش به فرمان رهبری معظم هستند و وحدت خودشان را حفظ کنند، هیچ قدرتی توانایی مقابله با آنان را ندارد، سرزمین گسترده ایران اصلاً قابل قیاس با اسرائیلی که به اندازه یکی از استانهای کوچک ما هم نمی شود، نیست و بعلاوه موقعیت استراتژیک ایران را شاید هیچ کشوری نداشته باشد، ایران مسلط بر شاهراههای نفت و گاز و انرژی جهان است و اگر بخواهد براحتی می تواند در مقابل زر و زور ستمگران بایستد ولی تاکنون خویشتنداری کرده است امّا دشمنان بدانند جمهوری اسلامی با وحدت و قدرت پابرجاست و واقعاً به دولت زبون و ذلیل اسرائیل باید همان شعر را گفت که :

ای مگس عرصه ی سیمرغ نه جولانگه تو ست
عرض خود می بری و زحمت ما می داری

قطعاً رژیم صهیونیستی توان مقابله با جمهوری اسلامی را ندارد گرچه هم اکنون هم آمریکا و دول غربی و برخی همسایگان اسرائیل تمام تلاش خود را معطوف کرده اند تا موشک های ایران را رهگیری کرده و نگذارند به سرزمین دولت غاصب صهیونیستی برسد امّا با همین تعداد موشکی که توانسته است از همه ی موانع و رادارها و سپرهای امنیتی به قول خودشان آهنین عبور کند و بر سر آنان خراب بشود، به ستوه آمده اند و از آمریکا و فرانسه و دیگر سران کشورها خواسته اند بحث آتش بس را مطرح کنند.

دولت اسرائیل تاکنون فقط مظلوم کشی کرده است و به دولتها و سرزمین هایی حمله می کنند که دفاعی ندارند، به مردم بی سلاح و بی دفاع کرانه باختری حمله می کنند و یا به غزه و لبنان یورش می برند و البته تا وقتی سید حسن نصرالله و حزب الله بودند جرأت خیلی از حملات امروز به لبنان را نداشتند و دولت لبنان و مردم تمام طوایف لبنان باید بدانند تحت قیمومیت فرانسه بودن برای آنها امنیت نمی آورد، شما مردم خود را بی دفاع و بی سلاح کردید به امید وعده های دروغین امانوئل مکرون و دیگران!

اسرائیل در همین مدت آتش بس با لبنان چند بار به هر کجایی از لبنان خواسته تعرض کرده و دولت ضعیف لبنان هم توان مقابله ندارد و حال آنکه بجای از بین بردن انبارهای تسلیحاتی حزب الله باید دست آنان را بوسیده و تشکر می کرد که حزب الله خود را سپر بلا کرده و با نثار جان جوانانش در مقابل زورگویی و ستمگری صهیونیستها ایستاده است.

امروزه جمهوری اسلامی پرچم دفاع از مظلوم را بلند کرده است و در این راه خداوند هم او را یاری خواهد کرد و ما از قدرت دشمنان هیچ هراسی نداریم چرا که از اینها قوی تر را روزگار دیده است و به طرفه العینی کن فیکون شده اند.

فرعون ستمگر با یک میلیون سپاهیانش در دریای نیل غرق شدند، آیا این سرنوشت فقط برای فرعون بود؟! ستمگران باید بدانند حاکم مطلق جهان هستی پروردگار است و جلوه ی قهاریت خدای متعال قادر است تمام ظالمان و ستمگران جهان را مؤاخذه و مجازات کند و انشاء الله آن روز هم دور نیست، الیس الصبح بقریب؟!

یادداشت

حمله‌ای که ایران را متحد کرد

اختصاصی گویه - نجمه سیددخت

در پی حمله بی‌سابقه و غافلگیرکننده‌ی اسرائیل به پایتخت ایران که به شهادت شماری از فرماندهان، دانشمندان و هموطنانمان منجر شد، جمهوری اسلامی ایران در اقدامی تلافی‌جویانه و قاطع، پاسخ سختی به دشمن داد؛ اما آنچه این نبرد فراتر از جنبه‌های نظامی بر جای نهاد، انسجام دوباره‌ی ملت ایران در برابر دشمن خارجی بود؛ انسجامی که حتی منتقدان سرسخت نظام را نیز به دفاع از میهن فراخواند.

در شبی خونین و سرشار از بهت و اندوه، پایتخت ایران آماج حمله‌ای بی‌رحمانه رژیم اسرائیل قرار گرفت؛ حمله ای ناگهانی و حساب‌شده که در آن جمعی از فرماندهان نظامی، دانشمندان برجسته و شماری از هموطنان بی‌دفاع به شهادت رسیدند. این حمله که از منظر محاسبات سرد و نظامی شاید برای صهیونیست‌ها ظاهری پیروزمندانه داشت؛ اما حقیقت ماجرا در شب بعد رخ نمود؛ هنگامی که ایران در پاسخی قاطع و فراتر از انتظار، با پرتاب ۲۰۰ موشک به قلب سرزمین‌های اشغالی، هیمنه اسرائیل را در هم کوبید و لرزه بر ارکان امنیتی آن افکند.

بازتاب این پاسخ کوبنده، نه فقط در تل‌آویو و حیفا، که در اردوگاه‌های آوارگان غزه، در چشمان داغ‌دار کودکان بی‌پناه فلسطینی و در دل میلیون‌ها مسلمان در سراسر جهان طنین افکند. به‌دنبال این واکنش ایران، موجی از امید، غرور و همدلی از شرق تا غرب امت اسلامی را فراگرفت و مظلومان جهان را به این یقین رساند که روزگاری، داد ستانده خواهد شد.

اما در میان این هیاهو و انفجارها، دستاوردی ژرف‌تر از آتش و دود پدیدار شد و آن اتحاد دوباره‌ی ملت ایران بود.

حمله سبعانه و ددمنشانه اسرائیل نشان داد که ملت ایران با سلیقه‌های گوناگون، اگرچه انتقاداتی صریح نسبت به عملکرد دولت و ساختارهای حکمرانی دارند؛ اما در لحظات سرنوشت‌ساز، دوباره چونان حلقه‌های زنجیر، به هم می‌پیوندند و در دفاع از خاک، هویت و استقلال خویش، یکپارچه می‌ایستند؛ واقعیتی انکارناپذیر که این بار در توییت صادق زیباکلام از برجسته‌ترین چهره‌های منتقد نظام جمهوری اسلامی، تجلی یافت. آنجا که در پیامی معنادار نوشت: «چگونه ترامپ، نتانیاهو و رضا پهلوی از من انتظار دارند در برابر حمله دشمن، در کنار بیگانگان بایستم؟» این سخن، فراسوی تحلیل‌های سیاسی، پژواک وجدان یک ملت است؛ ملتی که نقد می‌کند، می‌پرسد و می‌طلبد؛ اما هرگاه بوی تجاوز به خاک و کیانش به مشام برسد، بی‌درنگ به صف دفاع بازمی‌گردد.

ایران، شاید درگیر چالش‌های داخلی، بحران‌های معیشتی و جدال‌های سیاسی باشد؛ اما در مصاف با دشمنان بیرونی، هنوز هم همان ملتی است که تاریخ، رشادت و پایداری‌اش را بارها در دل قرون ثبت کرده است.

درباره‌ی جنگ و اهمیت سینمای جنگی در ایران

جنگ سینمایی یا سینمای جنگی، مسئله این است

علی رفیعی وردنجانی

سینما، به باور من، بعد از جنگ وظیفه‌ی ملّی بودن دارد. اگرچه منفعتِ بسیاری در سینمای ایران در ملّی نبودنِ یک اثر، با توجیهاتِ جهانشمول، خلاصه می‌شود و متاسفانه نمی‌توان این توجیهات را بی‌تاثیر دانست. یعنی می‌گویند: فیلمِ من مشکلات زنان را در جامعه بازگو می‌کند، فیلمِ من از داستایوفسکی اقتباس کرده، فیلمِ من کاری با جنگِ شما ندارد و... این فیلمِ من گفتن آن هم در سرزمینی که تمامِ قصّه‌هایش بوی شهادت و جنگ می‌دهد، خیلی نامردی است.

بارها این سؤال از من شده که سینمای ایران کجای تاریخِ جنگیِ کشور ایستاده است؟ فکر می‌کنم این پاسخ درست‌ترین جوابِ ممکن باشد که: جنگ از آنچه سینما به شما نشان می‌دهد به مراتب کُشنده‌تر است. سینمای ایران نیز به باورِ من، جدای از آثار حاتمی‌کیا، تاریخی از جنگ را نشان داده که بویی از نبرد در آن به مشامِ بیننده نمی‌رسد. این تاریخ در مسئله‌ی امروزِ سینمای ایران دیده می‌شود. سینمایی که پُر از پَسماندهای جنگی در حافظه‌ی مؤلف‌های جنگ ندیده شده که با پُزِ منورالفکری و فمینیسم بازی در حال بازی با آبروی جامعه‌ی خود است. من سینمای سعید روستایی در فُرمِ آکادمیک‌اش را می‌پسندم چرا که درام را می‌شناسد و با دوربین برای بیننده، بلد است قصّه تعریف کند. مسئله‌ی من با تفکراتی است که در ادامه روستایی و روستایی‌ها به آن می‌بالند و برای دیده شدن شلوغ‌بازی راه می‌اندازند؛ این است که: وطن، کجای این سینما قرار دارد؟. وطن را در آثارِ حاتمی‌کیا از «دیده بان» تا «بادیگارد» می‌توان لمس کرد. فیلم‌سازی که به باور و سلیقه‌ی من «بوی پیراهن یوسف»او بهترین فیلمِ جنگیِ تاریخ سینمای ایران است.

***ایثار و انتظار**

نگاهی می‌کنم به «خانه‌ی دوست کجا است؟» کیارستمی، و بعد آن را به «جدایی نادر از سیمین» فرهادی، می‌چسبانم و در جست‌وجوی آن قرار می‌گیرم که «ماهی و گربه» مکری، یا این اواخر «پیر پسر» براهنی، در چه موضعی قرار دارند؟. خُب سینمای ایران را نمی‌توان از چُنین آثاری جدا کرد اما سوال اصلیِ من از این فیلم‌ها چُنین است که وطن چه نقشی در شکل‌گیریِ درام‌ها دارد؟، و دوم اینکه: تفکراتِ فیلم‌ساز تا کجا مسیرِ این درام‌ها را تغییر داده؟ در یکی از یادداشت‌هایم به این نکته اشاره کردم که سینمای حاتمی‌کیا، انتظار است و ایثار. سینمایی که از دست غربی‌ها جایزه می‌گیرد و ایستاده دقایقی سوژه‌ی تشویق می‌شود، دقیقاً سینمایی است که نه ایثار می‌کند و نه انتظار می‌کشد. مثلاً «در آغوش درخت» خواجه‌پاشا، با همه‌ی شباهت‌های قصّه‌گویی‌اش به «خواهران غریب» پوراحمد، در جهت ستایشی از خانواده حرکت می‌کند که ایثار و انتظار دو المانِ اصلیِ درام در آن است. «بچه‌های آسمان» مجیدی، از پسماندی ذهنیِ جنگ‌زده‌ای حاصل می‌شود که شاهکاری خیالی را برای بیننده طرح می‌کند. من در آثارِ الانِ سینمای ایران، «هتل» اطیابی، «قیف» امیریوسفی، «صددام» پورامیری و... ذهنی شست‌وشو داده شده با انبوهی از خبرِ جعلی که حاصل از رسانه‌های معاند است می‌بینم و نمی‌توانم سینمایی را که آزادیِ بیانش را با مترِ معاندین اندازه می‌گیرد و صرفاً برای منفعتِ بوالهوسی مردان از آزادیِ انتخابِ پوشش زنان حرف می‌زند باور کنیم. این سینما نه تنها به تفکرِ جنگ‌زدگان احترام نمی‌گذارد بلکه ایثار و انتظار کشیدنِ آنان را به سُخره می‌گیرد.

***سینما بعد از جنگ چه وظیفه‌ای دارد؟**

در «نجات سرباز رایان» اسپیلبرگ، «فارست گامپ»زمیکس، «غلاف تمام فلزی» کوبریک و... بیشتر از آنکه تصویری از تاریخِ جنگ در جهان دیده شود، سائِق‌های وطن‌پرستی در کُلّیّتِ قصّه‌ی چُنین درام‌هایی قرار داده شده و نقشِ عشق و ایثار برای آن نیز مضمونِ کُلّی چُنین آثاری است. سینما وظیفه دارد

جنگی وطن‌پرستانه را به تصویر کشد. این تم را متاسفانه در «اخراجی‌ها»ی ده‌نمکی یافت نمی‌کنم. جدای از خودِ مؤلف و وجود این نکته که تا چه اندازه فیلمش مردُم را با سینما آشتی داد، باید این فکت را در نظر داشته باشیم که جنگ را نمی‌شود شوخی گرفت و برای پوشش این شوخی شهادت را کاوری برای آن قرار داد. سینما، به باور من، بعد از جنگ وظیفه‌ی ملّی بودن دارد. اگرچه منفعتِ بسیاری در سینمای ایران در ملّی نبودنِ یک اثر، با توجیهاتِ جهانشمول، خلاصه می‌شود و متاسفانه نمی‌توان این توجیهات را بی‌تاثیر دانست. یعنی می‌گویند: فیلمِ من مشکلات زنان را در جامعه بازگو می‌کند، فیلمِ من از داستایوفسکی اقتباس کرده، فیلمِ من کاری با جنگِ شما ندارد و... این فیلمِ من گفتن آن هم در سرزمینی که تمامِ قصّه‌هایش بوی شهادت و جنگ می‌دهد، خیلی نامردی است.

***سبکی تحمل‌ناپذیر سینما**

سینما را با سرگرمیِ صرف اشتباه گرفتن، اشتباهِ بزرگی است. «مارمولک» تبریزی از یک سبکیِ لحنی رنج می‌برد که خوب سرگرم می‌کند و خوب بلد است مثلاً تاثیرگذار نشان دهد امّا ابداً عمقی و موضوعی به مفهومِ موردِ نظرش نپرداخته. نقطه مقابل آن را در «آژانس شیشه‌ای» حاتمی‌کیا می‌توان یافت. این سبکی را در «لیلی با من است» تبریزی هم می‌توان دید. اگرچه من سائق‌های سینماییِ عَمیقی در «تنگه ابوقریب» توکلی می‌بینم امّا همچنان شکلِ پرداخت به سینما را در مفهومی از سرگرمیِ در فازِ اَنتکلتی دوست ندارم. کیایی هم در «ضد گلوله» از یک سبکی‌ای رنج می‌برد که شهادت را پوششی برای سرگرمیِ خود قرار داده. سینما نباید با سبک جلوه دادن جنگ علیه کشورش مردم را سرگرم کند. در تمامِ سال‌هایی که برای سینما نوشتم قلمم بر این پاشنه چرخیده که سینما را با مترِ سینما اندازه بگیرم و این چُنین هم کردم امّا امروزه نمی‌شود با هیچ مترِ دیگری به غیر از «وطن» سینما را اندازه گرفت.

yahoo.com@Rafieia۹۱

جشنواره تخفیف خدمات دندانپزشکی و دندانسازی
۱۰ تا ۱۰۰ درصد تخفیف تمام خدمات دندانپزشکی
با تخفیف و اقساط با چک صیادی
آدرس: خ توحید نبش خ ۱۷ متری فهیمی پلاک ۲ مطب دکتر کریمی
تلفن نوبت دهی: ۳۸۸۲۱۲۰۵

دعوت به همکاری
آژانس مدرس
به تعدادی راننده با ماشین پژو و پراید جهت کار ادارات و ارگان های دولتی با حقوق مکفی نیازمندیم
ساعت کاری ۸ صبح الی ۱۵
۰۹۱۰۹۹۸۷۰۰۴
۴۵ متری مدرس تقوی شمالی پلاک ۵۰۵۲

خریدوفروش
خودروهای سبک وسنگین واسقاطی
پلاک قدیم وجدید
۰۹۱۲۳۵۱۸۳۹۶

دعوت به همکاری
به تعدادی کارگر آهنگر درب و پنجره ساز ماهر و شیروانی کار ماهر نیازمندیم
همراه با جای خواب کار دائمی با حقوق عالی
حقوق روزمزد ۱ میلیون تومان
۰۹۱۲۳۵۱۳۲۲۳

دعوت به همکاری و استخدام

نشانی کانال تلگرام ونیازمندی های قم
@Parsa_graphic

دادنامه

شماره پرونده ها : ۱۴۰۳۰۲۹۲۰۰۰۰۹۳۲۶۰۱ ، ۱۴۰۳۰۲۹۲۰۰۰۱۳۳۰۵۶۹ ، ۱۴۰۳۰۲۹۲۰۰۰۱۲۷۶۷۲۶ شماره بایگانی شعبه : ۰۳۰۰۸۷۶ ، ۰۳۰۱۱۵۸ ، ۰۳۰۱۱۱۹ پرونده های کلاسه ۱۴۰۳۰۲۹۲۰۰۰۰۹۳۲۶۰۱ و ۱۴۰۳۰۲۹۲۰۰۰۱۳۳۰۵۶۹ و ۱۴۰۳۰۲۹۲۰۰۰۱۲۷۶۷۲۶ شعبه ۷ دادگاه عمومی حقوقی شهرستان قم تصمیم نهایی شماره ۱۴۰۴۰۲۳۹۰۰۰۰۹۷۹۱۶۵ خواهان ها : ۱- آقای علی شریعتی فرزندفخر الدین با وکالت آقای قاسم زمانی فرزند محمد علی به نشانی استان قم - شهرستان قم - قم - خیابان مولوی کوچه ۶ پلاک ۱ ۲- آقای سید محمد جواد موسوی فرزند سید محمد ۳- آقای محمد علی صفری فرزند رضا ۴- آقای سعید رضا دائی فرزند محمد با وکالت آقای محمد حسین آذری فرزند حسن به نشانی استان تهران - شهرستان تهران - تهران - خیابان دولت نبش کوچه سلیمی پلاک ۴۶ طبقه اول واحد یک ۵- خانم زهرا سادات دربانی فرزند سید هوشنگ با وکالت آقای حمید حائری تبار فرزند علی اکبر به نشانی استان قم - شهرستان قم - قم - ۷۵ متری عمار یاسر - پلاک ۲۵۷ خواندگان : ۱- آقای سید ابوالقاسم تولیتی فرزند جلال ۲- آقای سید ابوالقاسم تولیتی فرزند جلال ۳- آقای سید ابوالقاسم تولیتیفرزند جلال همگی به نشانی استان قم - شهرستان قم - قم - بلواری جمهوری - کوچه ۸ - پلاک ۷ -۴- آقای علی شریعتی فرزند فخر الدین ۵- آقای علی شریعتی فرزند فخر الدین همگی به نشانی استان قم - شهرستان قم - شهر قم - میدان پلیس خ توحید ک ۱ پ ۶۱ خواسته ها :

۱- درخواست حکم ورشکستگی خوانده ۲- سایر دعاوی غیرمالی ۳- سایر دعاوی غیرمالی. رای دادگاه : با استعانت از خداوند متعال دادخواست آقای علی شریعتی به طرفیت آقای سید ابوالقاسم تولیتی به خواسته صدور حکم ورشکستگی خوانده و دادخواست خانم زهرا سادات دربانی به طرفیت خواهان و خوانده مذکور به خواسته ورود ثالث و دادخواست آقای محمدحسین آذری به وکالت از آقایان سعید رضا دایی و محمد علی صفری و سید محمد جواد موسوی به خواسته ورود ثالث خواهان ها مدعی هستند که خواهان تاجر بوده و به آن ها بدهکار می باشد و فعلا در زندان به سر می برد (خوانده اظهار نمود در کار واردات و صادرات بوده و مواد غذایی و فرش وزعفران صادر و مواد شیمیایی وارد کرده است و تاجر نمونه استان قم بوده است اکنون اموال وی را برده اند و چک های وی برگشت خورده است از سال ۱۳۷۴ فعالیت تجاری داشته است و اوایل ۱۳۸۶ به مشکل خورده است موضوع به کارشناسی ارجاع و میزان بدهی های خوانده آقای تولیتی ۸۱۳/۰۸۲/۹۵۴/۷۶۰ ریال تعیین گردید که البته به این مبلغ خسارت تاخیر تادیه پس از آن تعلق خواهد گرفت و میزان موجودی خواها ن در حال حاضر ۱۶۶/۳۱۶/۷۰۱ریال می باشد که حاکی از سبقت بدهی های خواهان به اموال وی است ملاحظه می گردد که کارشناس محترم تاریخ توقف را ۱۳۸۵/۰۹/۲۲ اعلام نمود و حال آنکه خوانده محترم پس از تاریخ مذکور معاملات متعدد داشته است و بسیاری از اموال وی خصوصا اموال غیر منقول پس از تاریخ مذکور منتقل شده و تاریخ توقف مذکور نمی تواند صحیح می باشد لذا در خصوص اصل ورشکستگی با توجه به دادخواست های تقدیم شده و نظریه کارشناسی و استعلامات انجام شده و کارت بازرگانی خواهان و اظهارات وی با توجه به عدم تنظیم دفاتر تجاری توسط وی و اضافه شدن بدهی ها به علت وجود و تعلق خسارت تادیه اصل ورشکستگی ثابت بوده و لیکن تاریخ توقف از تاریخ تقدیم دادخواست ۱۴۰۳/۶/۳ قابل تایید است لذا به استناد مواد ۴۱۲ و ۴۱۳ و ۴۱۴ و ۴۱۵ و ۴۱۶ و ۴۱۷ و ۴۱۸ قانون تجارت حکم به ورشکستگی آقای سید ابوالقاسم تولیتی فرزند جلال صادر و تاریخ توقف ۱۴۰۳/۶/۳ اعلام می گردد و از این تاریخ هر کس ادعایی علیه ورشکسته دارد می بایست به طرفیت اداره امور تصفیه ورشکستگی اقامه دعوی نماید ورشکستگی از تاریخ صدور حکم از مداخله در تمام اموال خود حتی آنچه ممکن است در مدت ورشکستگی عاید او گردد ممنوع است اداره امور تصفیه ورشکستگی قم متصدی امور تصفیه ورشکستگی آقای سید ابوالقاسم تولیتی است رای صادره وفق ماده ۳۷ قانون تجارت ظرف ۱۰ روز از ابلاغ قابل اعتراض از سوی ورشگستگی و ظرف یک ماه برای افراد ذینفع در ایران قابل اعتراض در محاکم تجدید نظر استان قم است.

رئیس شعبه هفتم دادگاه عمومی حقوقی شهرستان قم - احمد جبلی نائینی

مدیر دفتر شعبه هفتم دادگاه عمومی حقوقی شهرستان قم - مهتری

«گویه» از بهره‌برداری اطلاعاتی اسرائیل از پیام‌رسان‌های عمومی در جنگ‌ها گزارش می‌دهد؛

جنگ سایه‌ها در واتساپ

در دنیای امروز، گوشی هوشمند نه فقط وسیله‌ای برای ارتباط، بلکه می‌تواند پنجره‌ای به سوی دشمن، ابزار جاسوسی، و میدان عملیات روانی باشد. اسرائیل با استفاده از واتساپ و سایر پیام‌رسان‌ها، نه‌تنها به دنبال ارسال پیام است، بلکه موقعیت شما را می‌فهمد، افکار عمومی را جهت می‌دهد، و اطلاعات کلیدی را بدون شلیک گلوله استخراج می‌کند.

در حالی که میلیون‌ها انسان در مناطق جنگ‌زده، تنها پل ارتباطی خود با جهان بیرون را پیام‌رسان‌هایی مانند واتساپ می‌دانند، دستگاه‌های امنیتی اسرائیل همین فضا را به میدان نبردی جدید تبدیل کرده‌اند. نبردی که در آن، اطلاعات خصوصی، تحرکات محلی، احساسات جمعی و حتی فهرست مخاطبین یک فرد می‌تواند به تسلیحات جنگی بدل شود.

نرم‌افزار در ظاهر، سخت‌افزار در عمل

واتساپ به‌عنوان پیام‌رسانی رایگان، رمزنگاری‌شده و گسترده، در بسیاری از مناطق بحرانی از جمله نوار غزه ، تنها ابزار اطلاع‌رسانی بین شهروندان، رسانه‌ها و حتی امدادگران است. اما این فضا، در طول سال‌های اخیر، به‌خصوص در نبردهای ۲۰۲۱، ۲۰۲۳ و ۱۴۰۴، به شدت مورد نظارت و بهره‌برداری سیستماتیک اطلاعاتی رژیم صهیونیستی قرار گرفته است. برخی گزارش‌ها و تحقیقات نشان می‌دهد که اسرائیل از واتساپ در سه سطح به‌عنوان ابزار جنگی بهره می‌برد:

اول) تخلیه اطلاعاتی و مهندسی افکار عمومی: در شرایط بحرانی، ساکنان مناطق جنگی پیام‌هایی از شماره‌های ناشناس دریافت می‌کنند. این پیام‌ها اغلب شامل هشدار به تخلیه، ترساندن مردم یا انتقال پیام‌های خاصی از سوی ارتش اسرائیل هستند. در واقع، این پیام‌ها نه‌تنها خبری یا هشداردهنده نیستند، بلکه نوعی جمع‌آوری اطلاعات میدانی، واکنش‌سنجی اجتماعی و آزمودن کانال‌های نفوذ اطلاعاتی محسوب می‌شوند. نمونه عینی این موضوع قابل اشاره است. در حملات اخیر به رفح (خرداد ۱۴۰۴)، هزاران شهروند فلسطینی پیام‌هایی با این مضمون دریافت کردند: «ارتش اسرائیل به شما هشدار می‌دهد که برای نجات جان خود از محل خارج شوید.» اما در ادامه مشخص شد که مناطقی که مردم به آنجا رفتند، خود هدف حملات بعدی قرار گرفتند. کارشناسان می‌گویند هدف از این پیام‌ها بیشتر از اطلاع‌رسانی، رهگیری تراکم جمعیت، ارزیابی واکنش و

هدایت آوارگان به نقاط قابل‌هدفگیری بوده است.

دوم) جاسوسی و استخراج داده‌های اجتماعی: واتساپ به‌عنوان اپلیکیشنی که در بسیاری از تلفن‌های همراه، دسترسی به مخاطبین، موقعیت جغرافیایی، میکروفن و حافظه داخلی دارد، می‌تواند به‌راحتی به دروازه نفوذ امنیتی به جامعه هدف تبدیل شود. بر اساس اسناد فاش‌شده در سال ۲۰۱۹ از سوی شرکت تولیدکننده بدنام نرم‌افزار جاسوسی «پگاسوس» ارتش و دستگاه اطلاعاتی رژیم صهیونیستی توانسته‌اند با ارسال لینک‌های آلوده از طریق واتساپ، به گوشی فعالان، خبرنگاران و حتی امدادگران در غزه نفوذ کنند. این نفوذها، به اطلاعاتی از این قبیل دسترسی ایجاد می‌کرد: لوکیشن‌های بلادرنگ نیروهای امدادی یا مقاومتی، لیست تماس‌های خانوادگی یا شبکه‌های اجتماعی مرتبط، اسناد، فایل‌ها و عکس‌های داخلی گوشی، حتی بازکردن میکروفن گوشی بدون اطلاع کاربر

سوم). تخریب اعتماد و ایجاد آشوب اطلاعاتی : جنگ فقط در میدان گلوله‌باران و موشک نیست؛ بخشی از آن در ذهن مردم و فضای اطلاعاتی رخ می‌دهد. رژیم صهیونیستی با انتشار انبوه پیام‌های جعلی از طریق واتساپ (از جمله درباره تخلیه، سقوط حکومت، یا خیانت‌های خیالی)، به‌طور سیستماتیک اعتماد عمومی را هدف قرار می‌دهد. به‌عنوان مثال در یکی از حملات سال ۲۰۲۳به غزه، پیام‌های جعلی در واتساپ دست‌به‌دست شد مبنی بر اینکه نیروهای مقاومت عقب‌نشینی کرده‌اند. ساعاتی بعد، همان منطقه مورد هجوم گسترده ارتش قرار گرفت. در جریان حمله زمینی به خان‌یونس هم، گروهی از مردم پیام‌هایی دریافت کردند که نیروهای مقاومت در حال استفاده از آنان به‌عنوان سپر انسانی هستند. در واقع، تلاش برای ایجاد شکاف اجتماعی و تخریب چهره مقاومت بود.

زیرساخت سایبری اسرائیل: جنگ از راه تلفن همراه

باید توجه داشت که رژیم صهیونیستی تنها یک ارتش سنتی ندارد؛ بلکه یکی از قوی‌ترین واحدهای سایبری جهان را در اختیار دارد، از جمله واحد ۸۲۰۰ ارتش اسرائیل. این واحد به‌شکل تخصصی روی رهگیری ارتباطات رمزنگاری‌شده؛ تحلیل رفتار کاربران در پیام‌رسان‌ها؛ طراحی بدافزارهای هدفمند با پوشش‌های فریبنده؛ و مهندسی اجتماعی مبتنی‌بر ترس، شایعه و اطلاعات جعلی تمرکز دارد. واتساپ، با زیرساخت جهانی و وابستگی شدید جوامع ضعیف، بهترین میدان برای این نوع عملیات است.

در دنیای امروز، گوشی هوشمند نه فقط وسیله‌ای برای ارتباط، بلکه می‌تواند پنجره‌ای به سوی دشمن، ابزار جاسوسی، و میدان عملیات روانی باشد. اسرائیل با استفاده از واتساپ و سایر پیام‌رسان‌ها، نه‌تنها به دنبال ارسال پیام است، بلکه موقعیت شما را می‌فهمد، افکار عمومی را جهت می‌دهد، و اطلاعات کلیدی را بدون شلیک گلوله استخراج می‌کند.

راهکارهایی همچون ارتقاء سواد رسانه‌ای شهروندان در مناطق بحران‌زده؛ ایجاد سامانه‌های هشدار مستقل؛ بررسی پیام‌های مشکوک و ردیابی فعالیت‌های سایبری غیرقانونی؛ پیگیری حقوقی شرکت‌های فناوری در برابر سوءاستفاده از سکوهای‌شان توسط رژیم‌های متجاوز می‌تواند دسیسه‌های رژیم صهیونیستی از مسیر واتساپ را خنثی کند.

در گفتگو با کارشناس مسائل سیاسی بررسی شد:

ایران چطور ورق را به نفع خود برگرداند؟

کارشناس مسائل سیاسی گفت: با ساماندهی سریع پدافند هوایی کشور در همان روز حادثه و آغاز عملیات «وعده صادق ۳» از سوی ایران، شرایط کاملاً تغییر کرد و ورق به نفع جمهوری اسلامی برگشت. در روزهای بعد، با شدت گرفتن حملات، گنبد آهنین رژیم صهیونیستی از کار افتاد و خسارات زیادی به تل‌آویو و به‌ویژه حیفا وارد شد .

مجید صفاتاج اظهار کرد: زمانی که رژیم صهیونیستی این عملیات غافلگیرانه را علیه جمهوری اسلامی با ترور فرماندهان و دانشمندان آغاز کرد، بر اساس فرضیات باطل خود فکر می‌کرد می‌تواند با از کار انداختن پدافند ایران و استفاده از پهپادها و عناصر داخلی، جمهوری اسلامی را از پا دربیاورد. به‌زعم خودشان، می‌خواستند ایران را مانند سوریه و لبنان درگیر و ضعیف کنند.

وی افزود: اما با ساماندهی سریع پدافند هوایی کشور در همان روز حادثه و آغاز عملیات «وعده صادق ۳» از سوی ایران، شرایط کاملاً تغییر کرد و ورق به نفع جمهوری اسلامی برگشت. در روزهای بعد، با شدت گرفتن حملات، گنبد آهنین رژیم صهیونیستی از کار افتاد و خسارات زیادی به تل‌آویو و به‌ویژه حیفا وارد شد. حیفا که قطب اقتصادی رژیم است، بندر، پالایشگاه، مراکز هسته‌ای و نیروگاه‌های برق خود را از دست داد و همین باعث شد موضع‌گیری گستاخانه ترامپ نسبت به ایران تغییر کند.

این کارشناس مسائل سیاسی تصریح کرد: الان جمهوری اسلامی در موضع برتری قرار دارد. رژیم صهیونیستی هم در موقعیتی قرار گرفته که چاره‌ای جز توسل به غرب و تلاش برای میانجی‌گری و آتش‌بس ندارد. اگر روند به همین شکل ادامه پیدا کند، فروپاشی داخلی آن‌ها حتمی خواهد بود.

صفا تاج خاطرنشان کرد: محور مقاومت در حال قوی‌تر شدن است، یمنی‌ها همراه ایران حملات خود به اسرائیل را بیشتر کرده‌اند، پاکستان اعلام کرده که در کنار ایران می‌ایستد و حتی برخی کشورهای عربی که پیش‌تر در مسیر سازش بودند، حالا رژیم صهیونیستی را محکوم کرده‌اند.

وی گفت: مجموعه شرایط نشان می‌دهد که جمهوری اسلامی در افکار عمومی جهان قوی‌تر شده و در صحنه بین‌الملل نیز می‌تواند نقش فعال‌تری ایفا کند.

این کارشناس سیاسی ادامه داد: پاسخ مقتدرانه جمهوری اسلامی به رژیم صهیونیستی، در حوزه سیاسی، امنیتی و افکار عمومی تأثیر زیادی داشته است. مردم از نظر امنیتی احساس آرامش بیشتری دارند و این مسئله موجب تقویت اجماع عمومی برای مقابله با صهیونیست‌ها شد. همچنین این اتفاق باعث افزایش وحدت ملی شد و شاهد حمایت جناح‌های مختلف سیاسی از این اقدام بودیم.

صفا تاج عنوان کرد: در منطقه نیز مردم کشورهای مختلف احساس غرور و عزت کردند و کشورهای غربی در حوزه ادراکی دچار سردرگمی شده‌اند و نمی‌دانند چه موضعی در قبال ایران بگیرند. حتی ترامپ هم موضع

خود را نرم‌تر کرده و این تغییر موضع احتمالاً بر کشورهای اروپایی مانند آلمان، فرانسه و انگلیس نیز اثرگذار خواهد بود. آن‌ها که ابتدا از رژیم صهیونیستی حمایت می‌کردند، حالا ادبیات سیاسی‌شان تغییر کرده است.

وی افزود: این به معنای آن است که جمهوری اسلامی توانسته در سطح بین‌الملل افکار عمومی را به سمت خود جذب کند و این نشان‌دهنده اقتدار و قدرت آن است. خروج برخی کشورها از مواضع اولیه خود، دلیل دیگری بر قدرت جمهوری اسلامی است.

کارشناس مسائل سیاسی در پایان گفت: در نهایت باید گفت عملیات اخیر رژیم صهیونیستی یک اقدام حیثیتی بود، نوعی واکنش در مقابل عملیات طوفان الاقصی. حالا خبرهایی شنیده می‌شود که آن‌ها اعلام کرده‌اند اگر زودتر برای پایان دادن به این جنگ اقدام نکنند، ممکن است ناچار شوند به پای ایران بیفتند. چون اگر روند ادامه پیدا کند، نتیجه‌اش یک شکست یک‌طرفه خواهد بود، و آن طرف بازنده، رژیم صهیونیستی است. این موضوع از واقعیت‌های میدانی قابل درک است. اگر رژیم صهیونیستی همچنان بر دیدگاه خود مبنی بر نابودی ایران پافشاری کند، وضعیت پیچیده‌تر خواهد شد و این بحران ممکن است کل جهان را در بر بگیرد.

تحقق وعده سردار سلیمانی؛

جام خشمی که بر سر صهیونیست‌ها ریخته شد

سردار شهید حاج‌قاسم سلیمانی، سیدالشهدای مقاومت در پیامی برای جبهه مقاومت و در حمایت جمهوری اسلامی ایران از مقاومت بر فرود آمدن جام خشم بر سر صهیونیست ها وعده داده بود، وعده‌ای که با نمایش اقتدار سپاه در تجاوز رژیم صهیونی به خاک ایران محقق شد.

در مرور خاطرات شهید سپهبد حاج‌قاسم سلیمانی به وعده‌هایی بر می‌خوریم که محقق شدن آنها را امروزه به چشم می‌بینیم، سردار دل‌ها که از سوی شهید اسماعیل هنیه، شهید راه قدس لقب گرفته بود، در پیامی ضمن تقدیر از پایمردی گروه‌های مقاومت، خلع سلاح مقاومت را توهمی دانسته بود که هرگز محقق نخواهد شد، او وعده داده بود که به وقتش جام خشم خود را بر سر صهیونیست‌ها خالی می‌کنیم.

حاج قاسم در این پیام با هشدار به رژیم‌صهیونیستی و متحدانش با درود به مردم فلسطین و غزه که به دشمن اشغالگر و توطئه‌گران همواره درس مبارزطلبی و مبارزه برای حق و کرامت داده‌اند، بر تداوم حمایت جمهوری اسلامی ایران از مقاومت در فلسطین تاکید کرده و گفته بود: «خلع سلاح مقاومت در فلسطین خواب پریشانی است که تعبیر نمی‌شود.»

سردار سلیمانی همچنین در ادامه با بیان اینکه فلسطین آتشفشانی الهی است که نمی‌توان آن را جز با نابودی اشغالگر غاصب خاموش کرد، اضافه کرده بود: «فرماندهان مقاومت که نام‌های خود را با حروف شرف در تاریخ فلسطین ثبت کردند، سازش نمی‌پذیرند و در برابر فشارهای تسلیم و توطئه‌های تسلیم‌پذیری، عقب‌نشینی نمی‌کنند، منظره‌های دردناک فلسطین قلب‌های ما را خون می‌کند و سینه‌هامان را اندوه شدید در بر می‌گیرد، اندوهی که در جوهره خود خشم عمیق را دارد، خشمی که جام آن را در زمانی مناسب بر سر صهیونیست‌های جنایتکار خواهد ریخت.»

فرمانده سپاه قدس همچنین در این پیام تأکید کرده بود: «برای پیروزی مقاومت و بالابردن آن تا پیروزی ادامه خواهیم داد تا اینکه زمین و آسمان و دریا برای صهیونیست‌ها تبدیل به جهنم شود و قاتلان و مزدوران بدانند که حتی یک لحظه هم از دفاع از مقاومت، حمایت آن و پشتیبانی ملت فلسطین دست برنخواهیم داشت و تردیدی در این امر نخواهیم کرد.»

سردار سلیمانی که نقش او در مبارزه با رژیم صهیونیستی و تروریست‌ها بر همه آشکار بود، قدس را نماد وحدت می‌دانست و بیش از دو دهه از عمر مبارزاتی و انقلابی خود را صرف بالابردن توان جبهه مقاومت و الگودهی به جوانان امت اسلامی برای رهایی ملت مظلوم فلسطین و احقاق حقوق آنان کرد.

اکنون و با گذشت یک هفته از زمان تجاوز رژیم صهیونی به خاک ایران و پاسخ قاطع جمهوری اسلامی برای دفاع از کشور که در قالب انتقام ملی و در ادامه وعده صادق رخ داد، ریختن جام خشم عمومی بر سر صهیونیست‌ها که پیش تر توسط سردار دل‌ها وعده داده شده بود، محقق شد.

موج انزجار و نفرت عمومی شکل گرفته در سراسر دنیا علیه اسرائیل غاصب و سخنان واضح و بی‌پرده رهبر انقلاب اسلامی در روزهای ابتدایی و میانه جنگ

در مدت اخیر نشان داد جمهوری اسلامی همواره بر مواضع خود ایستاده و قصد کناره‌گیری یا تسلیم ندارد و باید منتظر پایان رژیم صهیونیستی بود.

ضربه‌پذیری آمریکا در منطقه،

جنگ با ایران را به یک قمار پرهزینه بدل می‌کند

برخلاف تصورات رایج، ورود مستقیم آمریکا به درگیری با ایران ممکن است چندان فاجعه‌بار نباشد. تحلیلگران معتقدند این سناریو فرصت طلایی برای تهران محسوب می‌شود تا پس از سال‌ها مقابله با جنگ ترکیبی پنهان واشنگتن، بتواند پاسخ مستقیم و قاطع دهد و توازن قدرت در منطقه را به سود خود تغییر دهد.

ورود آمریکا به جنگ با ایران، گرچه همیشه به‌عنوان یک سناریوی فاجعه‌بار در افکار عمومی ترسیم شده، اما واقعیت‌های میدان جنگ و ساختار دفاعی طرفین، این تصور را به چالش می‌کشد. آمریکا هم‌اکنون در چهار سطح از پنج سطح مشارکت در جنگ — اطلاعاتی، تجهیزاتی، لجستیکی و پشتیبانی عملیاتی — به شکل کامل علیه ایران فعال است. تنها سطحی که وارد نشده، عملیات مستقیم تهاجمی است. این یعنی ایران، عملاً همین حالا نیز با آمریکا درگیر جنگی ترکیبی و چندلایه است؛ اما بدون داشتن حق پاسخ متقابل مستقیم. حال اگر واشنگتن پا به سطح پنجم بگذارد، در کنار تهدید، فرصت پاسخ نیز برای ایران پدید می‌آید.

اسرائیل؛ هدفی به ظاهر سخت، در عمل آسیب‌پذیر

رژیم صهیونیستی طی سال‌های اخیر تلاش کرده تا با بهره‌گیری از سامانه‌های پدافندی متعدد از جمله «گنبد آهنین»، «فلاخن داوود» و «پیکان»، چهره‌ای از نفوذناپذیری دفاعی از خود ارائه دهد. این سامانه‌ها با پشتیبانی اطلاعاتی و عملیاتی آمریکا و برخی شرکای اروپایی، ساختاری چندلایه را برای مقابله با تهدیدات طراحی کرده‌اند. با این حال، در عمل، آسیب‌پذیری این سازوکار در برابر حملات دقیق و پرحجم

ایران آشکار شده است. نفوذ موشک‌ها و پهپادهای ایرانی به عمق اراضی اشغالی ـ آن هم بدون بهره‌گیری از ظرفیت کامل زرادخانه ایران ـ گواهی روشن بر این واقعیت است که ساختار دفاعی اسرائیل بیش از آن‌که شکست‌ناپذیر باشد، متکی بر تبلیغات و بازدارندگی روانی است.

از این منظر، اگر اسرائیل با همه ادعاهای دفاعی‌اش، نتواند در برابر تهدیدات پایدار مقاومت کند، تقابل با دیگر بازیگران حتی با توانمندی‌های نظامی بالا، همچون آمریکا، نیز می‌تواند برای ایران قابل مدیریت و هدفمند باشد.

ضعف پدافندی آمریکا در میدان واقعی

برخلاف ساختار پدافندی اسرائیل، پایگاه‌های نظامی آمریکا در منطقه غرب آسیا از سطح بسیار پایین‌تری از دفاع برخوردارند. پایگاه «عین‌الاسد» نمونه بارزی است: در جریان پاسخ موشکی ایران، تمامی موشک‌ها به اهداف اصابت کردند. این پایگاه‌ها نه برای جنگ تمام‌عیار، بلکه برای کنترل منطقه‌ای طراحی شده‌اند و در برابر سلاح‌های دقیق و دوربرد ایران، آسیب‌پذیرند. فراتر از پایگاه‌ها، منافع آمریکا در منطقه — از خطوط انرژی و کشتی‌های نفت‌کش گرفته تا زیرساخت‌های ارتباطی و لجستیکی — عمدتاً فاقد پدافند موثرند. همین مسئله، ورود آمریکا به جنگ را به بازی دوسر باخت برای واشنگتن تبدیل می‌کند.

جنگ، وقتی به فرصت پاسخ بدل می‌شود

آمریکا با تمام قدرت، درگیر جنگ ترکیبی با ایران است؛ اما تنها زمانی که به سطح پنجم یعنی عملیات تهاجمی مستقیم برسد، به ایران امکان پاسخ واقعی داده می‌شود. این پاسخ صرفاً موشک‌باران یا حمله نظامی نخواهد بود، بلکه شامل ضربه به منافع راهبردی آمریکا در منطقه، تهدید جدی متحدان و بازتعریف موازنه قدرت خواهد بود. هرچند آسیب‌هایی به کشور وارد خواهد شد، اما این بار ایران بازیگری منفعل نخواهد بود. بنابراین، ورود آمریکا به جنگ — هرچند مخاطره‌برانگیز — می‌تواند لحظه‌ای تاریخی برای تغییر آرایش میدان و بازدارندگی در سطحی جدید باشد.

روزنامه گویه
سیاسی، فرهنگی، اجتماعی
گویه

شناسنامه

روزنامه منطقه ای گویه
سیاسی، فرهنگی، اجتماعی

صاحب امتیاز و مدیر مسئول: سید محمدحسین دریاباری
سردبیر و مدیر اجرایی: محمدعلی محمدیان
دبیر سیاسی و مترجم: ابوالفضل رئیس جعفری
خبرنگار و مدیر داخلی: معصومه ربیع نیا
خبرنگار و مدیر سازمان آگهی: فهیمه حسین پور
خبرنگار و مسئول نیازمندی ها: محمد طلعتی رستمی
دبیر صفحه ورزشی: محمدمهدی رئیس‌جعفری
خبرنگار: حسن آرام ـ ۰۹۱۰۶۹۳۹۱۴۵
نشانی دفتر مرکزی: قم، خیابان معلم، مجتمع ناشران، طبقه سوم، واحد ۳۰۴
شماره تماس: ۳۷۸۴۲۵۵۶ ـ ۳۷۸۴۲۵۵۷ ـ ۰۹۱۲۷۶۲۵۹۸۷
لیتوگرافی و چاپ: شاخه سبز
گستره توزیع: استان های قم، تهران، اصفهان، مازندران و سمنان

روزنامه منطقه ای گویه
سیاسی، فرهنگی، اجتماعی

نمایندگان روزنامه گویه در استان ها و شهرستان ها

اصفهان: الهام ندیمی ۰۹۱۳۴۲۸۲۷۷۴
سمنان: علی رضا رحیمیان ۰۹۱۲۵۷۳۳۸۰۲
مازندران: سیده سمیه شفیعیان ۰۹۱۱۹۰۸۱۶۳۳
مرکزی: احمد عبدالخالقی ۰۹۱۸۸۶۱۸۵۶۵
شهرستان فیروزکوه: محمد مرادپور ۰۹۱۲۲۴۷۲۱۹۴
تهران: حسن آرام خبرنگار روزنامه گویه
تلفن تماس : ۰۹۱۰۶۹۳۹۱۴۵/۰۹۱۲۷۴۶۲۴۵۵
نشانی: خیابان انقلاب اسلامی. روبروی درب اصلی دانشگاه تهران. ابتدای خیابان فخررازی. بن بست نیکپور. پلاک ۳. طبقه پنجم
کد پستی: ۱۳۱۴۷۵۳۷۶۸
تلفن: ۶۶۹۵۲۱۹۴

خبر

مؤسسه تبلیغ اسلامی دفتر آیت الله العظمی شیخ محمد یعقوبی (دام ظله)اعلام کرد:

فراخوان حضورگسترده در تجمع اعتراضی علمای عظام در نجف اشرف ومحکومیت رژیم صهیونیستی درحمله به جمهوری اسلامی ایران

بسم الله الرحمن الرحیم
(یا أیها الذین آمنوا إن تنصروا الله ینصرکم ویثبت اقدامکم)
رژیم تروریستی صهیونی که ماهیت ضدانسانی و خون‌ریز آن برای جهانیان آشکار گشته، در ادامه‌ی جنایات آشکار خود علیه ملت ایران اسلامی توهین به عالمان و شخصیت های بزرگ را درپیش گرفته است.
درپی حمله بزدلانه رژیم صهیونیستی به ایران و توهین به عالمان و بزرگان، مؤسسه تبلیغ اسلامی دفتر مرجع عالیقدر آیت الله العظمی شیخ محمد یعقوبی (دام ظله) ضمن محکوم کردن اقدامات اسرائیل وشرک وحضور گسترده در تجمع اعتراضی علمای عظام و استادان و طلاب حوزه علمیه در نجف اشرف، همگان را به این امر قرآ می خواند.
مؤسسه تبلیغ اسلامی دفتر آیت الله العظمی شیخ محمد یعقوبی (دام ظله) حمله غادرانه و ظالمانه رژیم صهیونیستی به جمهوری اسلامی ایران و همچنین تلاش برای ضربه زدن به شخصیت علمای دین و تهدیدات دشمن اسرائیلی نسبت به شخصیت آیت الله العظمی سید علی خامنه‌ای (دام ظله) را به شدت محکوم می کند.
موسسه تبلیغ اسلامی امید دارد با برگزاری این تجمع و ملحق شدن در این امر خشم خود را برای خدا ثبت و به وضوح مخالفت خود را با این حمله اعلام کرده و در کنار حق و اهل حق بایستد.
این تجمع اعتراضی بزرگ با حضور شخصیت های حوزه علمیه در نجف اشرف برگزار می‌گردد.
مکان تجمع: حسینیه امام رضا (علیه السلام) مرحوم آیت الله سید محمود هاشمی (قدس)
زمان: شنبه، بیست و چهارم ماه ذی الحجه
ساعت: ساعت ده صبح
وخداوند یاور مؤمنین است.