# شاخه سبز

شیوع کرونا بشدت جدی است
پس ماسک بزنیم

www.shakhesabz.ir

۱۶ صفحه – سال هجدهم
یکشنبه – ۹ مرداد ۱۴۰۱
۲ محرم ۱۴۴۳ – ۲۰۲۲ جولای ۳۱

روزنامه
شماره: ۴۳۰۹
قیمت ۵۰۰۰ تومان


رئیس جمهور:

## نباید از ظرفیت بزرگ حضور مردم در میدان غفلت شود

## بازشدن پرونده متروپل در صحن علنی مجلس

۲

علی بهادری جهرمی:

## رسانه‌ها سفیران اطلاع رسانی دولت هستند

۲

## دولت‌ها در برابر تورم چگونه از مردم حمایت می‌کنند

۳

## دیپلمات اسپانیایی ناجی برجام می‌شود؟

۱۳

آملی لاریجانی:

# برای کاهش آسیب بلایای طبیعی باید پیش بینی‌های لازم صورت گیرد

۱۶

۱۳

### سرمقاله

فاطمه مداح نظری –فعال رسانه ای

## تبرج از دیدگاه رهبر معظم انقلاب

رهبر انقلاب حجاب را از تعالیم اسلام برای رشد فکری، علمی، اجتماعی، سیاسی و فضیلتی و معنوی زنان و از نعمت های الهی و هدف اسلام از تاکید بر حجاب را حفظ عفت زن می دانند و تصریح می کنند: حجاب سبب رسیدن زن به رتبه هایی معنوی و عالی، سبب جلوگیری از لغزش و سبب امنیت زن و مرد می شود.

رهبر معظم انقلاب از برنامه ریزی دشمن دربارۀ «نقطه حسّاسِ هویّت مستقلّ فرهنگیِ زنِ مسلمان» سخَن می گویند و با اشاره به توطَئه وَ تلاش رسانه‌ای دشمن دربارۀ حجاب، القای محدودیت بودن حجاب و دنبال کردن خط دشمن توسط عده‌ای خواص در داخل، تأکید اکید امام را دربارۀ لزوم حجاب داشتن زنان گوشزد و بر حرام شرعی بودن بی حجابی در اجتماع تأکید می کنند.

رهبر انقلاب در این باره ترویج بی حجابی را ترفند غرب برای از بین بردن حیا و انتقاد غرب از رعایت حجاب در ایران را نشانی از گمراهی غرب و تناقض شدید فرهنگ غربی می دانند.

رهبر انقلاب همچنین حجاب را از تعالیم اسلام برای رشد فکری، علمی، اجتماعی، سیاسی و فضیلتی و معنوی زنان و از نعمت های الهی و هدف اسلام از تاکید بر حجاب را حفظ عفت زن می دانند و تصریح می کنند: حجاب سبب رسیدن زن به رتبه هایی معنوی و عالی، سبب جلوگیری از لغزش و سبب امنیت زن و مرد می شود.

تبرج یکی از مصادیق بی عفتی محسوب می شود و رهبر معظم انقلاب در این خصوص اشاراتی دارند که در ادامه به آن...

ادامه در صفحه ۲

معاون سازمان انرژی اتمی ایران:

## بیشترین ترس غربی ها ، علم و دانش بومی موجود در کشور است

۲

دبیر اول کمیسیون کشاورزی :

## بخش‌های تولیدی به تنهایی توان تامین نیاز داخل کشور را ندارند

۱۶

رئیس جمهور:

# نباید از ظرفیت بزرگ حضور مردم در میدان غفلت شود

شاخه سبز –رئیس جمهور گفت: هر جا به مردم میدان داده شد، موفقیت حاصل شده است. اساساً هنر امام خمینی(ره) و رهبری آوردن مردم به میدان بود بنابراین نباید از این ظرفیت بزرگ غفلت شود.

به گزارش خبرنگار حوزه دولت ایرنا، آیت‌الله «سید ابراهیم رئیسی» صبح امروز شنبه در دیدار اعضای ستاد احیای امر به معروف و نهی از منکر، به همزمانی برگزاری این نشست با آغاز ایام سوگواری محرم اشاره کرد و امام حسین(ع) را پرچمدار این فریضه مهم دینی خواند و گفت: حرکت عظیم حضرت اباعبدالله الحسین(ع) و شهادت مظلومانه ایشان، گواهِ اهمیت بالای امر به معروف و نهی از منکر در دین اسلام است.

رئیس جمهور پرداختن به امر به معروف و نهی از منکر را وظیفه همه آحاد امت اسلامی دانست و تصریح کرد: جامعه‌ای که نسبت به این فریضه بسیار مهم دینی حساس نباشد، جامعه زنده‌ای نیست. برای داشتن جامعه تراز انقلاب اسلامی نباید امر به معروف و نهی از منکر در جامعه سست شود.

رئیس جمهور: دولت در امر به معروف و نهی از منکرات اقتصادی مصمم است

آیت الله رئیسی به وظیفه قانونی دولت و دستگاه‌های اجرایی در اجرای قانون امر به معروف و نهی از منکر اشاره کرد و گفت: همه دولتمردان و دستگاه‌های در این رابطه مسئولیت دارند و باید با دقت و جدیت وظایف خود را انجام دهند.

رئیس جمهور در ادامه توجه به ظرفیت عظیم مردمی در کشور و سازمان‌های مردم‌نهاد را در راستای احیای فریضه امر به معروف و نهی از منکر مورد تأکید قرار داد و تصریح کرد: هر جا به مردم میدان داده شد، موفقیت حاصل شده است. اساساً هنر امام خمینی(ره) و رهبری آوردن مردم به میدان بود بنابراین نباید از این ظرفیت بزرگ غفلت شود.

رئیس جمهور در ادامه بر لزوم بی توجهی به فضاسازی‌های باطل در مسیر امر به معروف و نهی از منکر تاکید کرد و افزود: متأسفانه گاهی مشاهده می‌شود برخی افراد تحت تأثیر جوسازی‌ها، از وظایف قطعی و قانونی خود سر باز می‌زنند که این امری خطرناک است چرا که دشمن از همین اهرم استفاده کرده و برای عقیم ماندن بسیاری از مسائل مهم کشور، با ایجاد جوسازی برخی مدیران را منفعل می‌کند.

آیت‌الله رئیسی در بخش دیگری از سخنان خود بر ضرورت کار تبیینی و تنویر افکار عمومی در زمینه معروف‌ها و منکرات تأکید کرد و از صاحبان نفوذ کلام خواست تا برای مردم تمایز میان حق شخصی با حقوق جامعه را به روشنی تبیین کنند.

رئیس جمهور گفت: اگر امنیت اجتماعی، اقتصادی و اخلاقی در جامعه نباشد، همه ضرر می کنند، باید همه در مسیر تأمین امنیت اقتصادی و اخلاقی باشند تا جامعه از ناهنجاری‌ها دور باشد.

آیت الله رئیسی تصریح کرد که دولت مصمم به امر به معروف و نهی از منکرات بویژه در مسایل اقتصادی و اجتماعی است و در این زمینه وظیفه دولت از همه نهادها بیشتر است و قدردان ستاد احیای امر به معروف و نهی از منکر هستیم که در راستای اجرای این فریضه مهم دینی به دولت کمک می کند.

رئیس جمهور در ابتدای سخنان خود ضمن تسلیت به خانواده جانباختگان حادثه سیل در نقاط مختلف کشور از زحمات و اقدامات امدادی و جهادی دستگاه‌های مختلف در کمک رسانی به سیل زدگان قدردانی کرد.

پیش از سخنان رئیس جمهور حجت‌الاسلام والمسلمین کاظم صدیقی رئیس و هاشمی گلپایگانی دبیر ستاد احیای امر به معروف و نهی از منکر و همچنین سردار احمد وحیدی وزیر کشور، محمدمهدی اسماعیلی وزیر ارشاد، سردار حسین اشتری فرمانده کل انتظامی کشور و آیت‌الله کعبی عضو مجلس خبرگان رهبری به عنوان اعضای این ستاد ضمن ارایه گزارشی از عملکرد و اقدامات مجموعه تحت مدیریت خود در زمینه امر به معروف و نهی از منکر به بیان نظرات، دیدگاه‌ها و پیشنهادهای خود پرداختند.

نحوه تعامل دولت با ستاد احیای امر به معروف و نهی از منکر، تشکیل شوراهای امر به معروف و نهی از منکر در دستگاه‌های دولتی، اجرای قانون حمایت از آمران به معروف و ناهیان از منکر، مقابله با آسیب‌های فضای مجازی و ناهنجاری‌های سازمان یافته در حوزه فرهنگ، پرهیز از ایجاد دو قطبی در جامعه در زمینه امر به معروف و نهی از منکر و همچنین نیاز به پیوست فرهنگی برای تمامی فعالیت‌ها در این حوزه و تقویت تشکل‌های مردمی در احیای این فریضه مهم دینی از مهمترین مسائل مطرح شده از سوی سخنرانان قبل از رئیس جمهور در این جلسه بود.

مشاور وزیر کشور:

# روابط عمومی‌ها روایت گر دستاوردهای دولت در استان‌ها هستند

شاخه سبز --مشاور وزیر کشور جایگاه روابط عمومی را در تقویت سرمایه اجتماعی کشور خطیر و مهم دانست و گفت: روابط عمومی‌ها خط مقدم روایت گری دستاوردها و اقدامات بزرگ و اثر گذار دولت در استان هستند و باید نسبت به این امر اهتمام جدی داشته باشند.

به گزارش شاخه سبز به نقل از پایگاه اطلاع رسانی وزارت کشور، افشار دارابی در دومین روز همایش مدیران کل روابط عمومی استانداری‌های سراسر کشور افزود: در عرصه جهاد تبیین روابط عمومی‌ها باید پیشگام باشند و بتوانند در مواجهه با جنگ ترکیبی دشمن، روایت گر صدیق و حقیقی اقدامات دولت باشند.

رئیس مرکز اطلاع رسانی کشور با بیان اینکه جنگ امروز دشمن شناختی و ادراکی است، گفت: در جنگ شناختی، تلاش دشمن بر ابهام سازی و ایجاد یأس و تردید نسبت به کارآمدی دولت در میان مردم است.

وی ادامه داد: تسخیر فضای ذهن و القای ناکارآمدی مهم‌ترین وجه جنگ ترکیبی دشمنان و معاندان نظام مقدس جمهوری اسلامی ایران است که راهکار اصلی مقابله با این جنگ، به تعبیر رهبر معظم انقلاب اسلامی جهاد تبیین است.

دارابی خاطرنشان کرد: با تبیین و روشنگری، اهداف و برنامه‌های دشمن با کمترین هزینه و بیشترین کارایی خنثی می‌شود.

رئیس مرکز اطلاع رسانی وزارت کشور با اشاره به اینکه روابط عمومی استانداری‌ها با کار جهادی و شبانه روزی، تصویر گر تلاش‌های مجموعه دولت در استان‌ها هستند، گفت: این مهم در گرو همدلی و هم افزایی همه ظرفیت‌ها در استان است و روابط عمومی باید محل اتصال و نقطه محوری همه دستگاه‌های حاکمیتی و اجرایی در استان‌ها باشند.

دارابی استانداری‌ها را چکیده دولت در استان‌ها خواند و افزود: متناسب با همین ظرفیت، روابط عمومی استانداری‌ها باید نقشی فعالانه و مسئولانه‌تر در روشنگری افکار عمومی با گفتمان دولت مردمی آیت الله رئیسی و تلاش جهادی دولت در ارائه خدمات بهتر به مردم داشته باشند.

وی اضافه کرد: کار روابط عمومی شبانه روزی و لحظه‌ای است و باید با ارتقای دانش رسانه‌ای و بهره گیری از ظرفیت‌های بومی استان، اهتمام جدی در تحقق فریضه جهاد تبیین در استان ها شکل گیرد.

مشاور وزیر کشور تأکید کرد: بیان دیدگاه‌های مردم به مسئولان، رسالت مهم دیگر روابط عمومی استان هاست و باید بتوانند با شبکه سازی، سخنگوی مردم به مسئولان و همچنین انتقال دهنده راهبردهای دولت و مجموعه استانداری به مردم باشند.

به گزارش ایرنا، همایش دو روزه مسئولان روابط عمومی استانداری‌های سراسر کشور از دیروز جمعه در وزارت کشور آغاز شد و امروز در دومین روز احمد وحیدی وزیر کشور و علی بهادری جهرمی سخنگوی دولت میهمان این همایش بودند و در آن سخنرانی کردند.

### یادداشت

## حجاب زنان و پیوند دینی مردم ایران

مرتضی نجفی قدسی

هجمه یکپارچه و سراسری دشمنان به مسئله حجاب نشان داد که آنان همچنان ایمان مردم را نشانه گرفته‌اند و پیوسته با تمام توان در پی زدودن ایمان و مظاهر اسلامی از جامعه و مردم مسلمان ایران هستند، بنابراین در چنین شرایطی سکوت جایز نیست و همانطور که رهبری معظم فرمودند باید با متانت و منطق قوی به شبهاتی که آنان در فضای مجازی و جنگ نرم منتشر می کنند پاسخ داد و این وظیفه مختص ائمه جمعه و روحانیون نیست بلکه همه دینداران و دوستداران انقلاب اسلامی را شامل می شود.

شرح جنایات رضاخان در کشور ما کتاب قطوری است که متأسفانه از بس باز گویی نشده است عده‌ای ناآگاه برای ابراز مخالفت خود به روح این بزرگترین ظالم و ستمگر پادشاهان ایرانی درود می فرستند!

حفظ حجاب مربوط به دین است، امّا بی کفایتی و سوء استفاده مسئولان ربطی به دین ندارد و ما نباید برای دفاع از مسئولان خاطی و بی کفایت از دین هزینه کنیم!

در پی بیانات مهم و روشنگرانه رهبر معظم انقلاب اسلامی با ائمه جمعه سراسر کشور، مرتضی نجفی قدسی در یادداشتی تحلیلی چنین آورده است:

بسم‌الله‌الرحمن‌الرحیم

روز چهارشنبه گذشته رهبری معظم انقلاب اسلامی در دیدار ائمه جمعه سراسر کشور سخنان بسیار مهمی در رابطه با جایگاه نماز جمعه و الزامات رفتار و منش ائمه جمعه و محتوای خطبه‌های آنها بیان فرمودند.

حضرت آیت‌الله خامنه‌ای در بیانات خود به حضور میلیونی مردم در جشن غدیر تهران اشاره کردند و فرمودند: در این جشن غدیر که خیلی چیز عجیبی بود در تهران، دیدید در این جشن میلیونی همه جور آدمی شرکت کردند، اینها طرفدار دین اند، دوست دارند دین را، معتقدند به دین.

مبحث پیوند دینی مردم ایران، سابقه‌ای دیرینه دارد و یکی از دلایلی که امیرالمؤمنین علی(ع) مرکز خلافت را از مدینه به کوفه آورد برای این بود که دیدند مردم تازه مسلمان ایران علاقمند تشیع و اهل بیت(ع) هستند، شهر مدائن مرکز حکومت ساسانیان با کوفه فاصله چندانی نداشت و خلاصه مقر حکومت علوی در کنار مرزهای ایرانیان شکل گرفت و حتی در همان هنگام هم محله‌ای از کوفه اختصاص به فارس ها و ایرانیان داشت.

حمایت ایرانیان از قیام مختار در انتقام از خون شهدای کربلاء و حضرت امام حسین(ع) نیز ریشه در عشق آنان به امیرالمؤمنین و خاندان مطهر پیامبر اکرم(ص) داشت و پس از آن نیز تمام سرزمین پهناور ایران مأمن علویون و شیعیان بود و حتی در مناطقی سادات و ذریه پیامبر با کمک ها و حمایت های مردم موفق می شدند حکومت هایی در طبرستان، خراسان و یا قم تشکیل دهند و هجرت امام رضا(ع) به ایران و درخواست مأمون عباسی برای پذیرش ولایتعهدی وی به دلیل شناخت از نفوذ عمیق اهل بیت در جامعه ایرانی بود و عباسیان می خواستند خود را محبّ خاندان پیامبر نشان دهند تا حکومتشان دوام بیاورد.

استقبال های عظیم و باشکوه مردم ایران آن روز از اهواز تا خراسان از امام رضا(ع) و حضور آن حضرت در اجتماع میلیونی مردم در نیشابور آن زمان که بزرگترین شهر خراسان بود، بخوبی نمایشگر پیوند دینی مردم ایران و عشق زایدالوصفشان به اهل بیت(ع) بوده است.

اگر تاریخ را مرور کنیم این عشق و دلدادگی ملت ایران با امیرالمؤمنین علی(ع) و فرزندان پاک و مطهر ایشان در تمام قرنها در پهنه ایران ساری و جاری بوده است و نمادهای زیادی داشته است که فرصت پردازش آن نیست و مطلب به درازا می کشد.

برنامه غربی ها و انگلیسی ها برای دین زدایی از جوامع اسلامی

امّا آنچه که مهم است دشمنان اسلام مخصوصاً غربی ها و در رأس آنها حکومت استعمارگر انگلیس از دویست سال پیش در پی دین زدایی از جوامع اسلامی بر آمدند. آنها که غالب ممالک اسلامی را در سیطره خود داشتند، دیدند ایمان مردمی همواره یکی از موانع اصلی حاکمیت آنهاست و هرگاه تصمیمی استعماری برای ملت ها و کشورهای اسلامی گرفتند با مقاومت مردم مسلمان روبرو می شدند، لذا برنامه درینه آنها سعی و تلاش بر دین زدایی از جوامع اسلامی شد.

انگلیسی ها مقاومت مردم شمال آفریقا با استعمارگران و فتواهای جهاد علمای بزرگ نجف را بر علیه اشغالگران انگلیسی در عراق دیده بودند و تأثیر فتوای تحریم تنباکوی میرزای شیرازی را در پهنه ایران آن روز دیده بودند که حتی در آبدارخانه ناصرالدین شاه هم خدمتکاران قلیان ها را شکستند و حکم میرزای شیرازی را مانند...

ادامه در صفحه ۱۳

## عادل آذر درگذشت

شاخه‌سبز-عادل آذر، رئیس موسسه عالی آموزش و پژوهش مدیریت و برنامه‌ریزی، درگذشت.
به گزارش شاخه‌سبز، عادل آذر که بابت جراحی در بیمارستان بستری شده بود، امروز درگذشت.
شهریور ۱۴۰۰ آیت‌الله دکتر سید ابراهیم رئیسی رئیس جمهور با صدور حکمی، دکتر «عادل آذر» را به سمت مشاور رئیس جمهور و رئیس موسسه عالی آموزش و پژوهش مدیریت و برنامه‌ریزی منصوب کرد.
وی متولد ۱۳۴۵ دهلران، دانش آموخته دکترای مدیریت و عضو هیات علمی دانشگاه بود که نمایندگی مجلس شورای اسلامی، ریاست مرکز آمار ایران و ریاست دیوان محاسبات کشور را در کارنامه اجرایی و مدیریتی خود داشت.

### معاون سازمان انرژی اتمی ایران:

# بیشترین ترس غربی ها، علم و دانش بومی موجود در کشور است

شاخه سبز -معاون سازمان انرژی اتمی با بیان اینکه تصویب قانون اقدام راهبردی موجب تولید سوخت ۶۰ درصدی و اراه اندازی سانتریفیوژهای IR۶ شد، گفت:دستاوردهای سازمان انرژی اتمی برگه برنده تیم مذاکره کننده است،بیشترین ترس طرف مذاکره کننده غربی، علم و دانش بومی موجود در کشور است.

به گزارش خبرنگار سیاسی ایرنا، پژمان شیرمردی معاون سازمان انرژی اتمی با حضور در خبرگزاری ایرنا به تبیین جایگاه، ابعاد فنی و تخصصی فعالیت‌های سازمان انرژی اتمی پرداخت.

مدیرعامل شرکت توسعه کاربرد پرتوها، در این نشست خبری با اشاره به اهمیت ویژه کاربرد پرتوها در قانون مصوب سال ۱۳۵۳ و در حوزه سلامت، کشاورزی، صنعت بیان داشت: در شرایط فعلی موضوع مهم، بررسی، ارزیابی، معرفی و تبیین اقدامات صورت گرفته در حوزه انرژی اتمی برای مردم است، زیرا در مقایسه با سایر ابعاد فناوری هسته ای کمتر به حوزه پرتوها در صنعت هسته ای پرداخته شده است.

شیرمردی با اشاره عزم جدی سازمان انرژی اتمی به منظور توسعه حوزه کاربرد پرتوها، تصریح کرد: این بخش از صنعت هسته ای مصداقی از اقدام در حوزه اقتصاد مقاومتی به شمار می رود زیرا در صنعت، کشاورزی و سلامت تأثیرگذار است و باید توجه داشت پس از پیروزی انقلاب اسلامی به دلیل فقدان نقشه راه بلند مدت، شاهد انجام فعالیت های خوبی به صورت پراکنده بودیم و به دستاوردهای مهمی مانند خودکفایی در تولید و نیز صادرات رادیوداروها دست یافتیم، اما همچنان از جایگاه مورد انتظار استفاده از پرتوها با توجه به ظرفیت های فراوان کشور در بخش های دیگر فاصله داریم.

### کاربرد پرتوها در امنیت غذایی نقش مهمی دارند

معاون سازمان انرژی اتمی، حوزه کاربرد پرتوها را یکی از عوامل مهم ایجاد امنیت غذایی دانست و گفت: در حال حاضر بخش قابل توجهی از محصولات کشاورزی از بین می رود در حالی که با بهره گیری از پرتودهی می توان آفات و میکروارگانیسم ها را حذف و زمان ماندگاری در انبار یا «انبارمانی» را افزایش داد؛ برای مثال طول عمر برخی از محصولات کشاورزی از شش ماه به تقریبا دو سال افزایش می یابد و بدین ترتیب محصولات کشاورزی بر اساس نیاز به بازار ارائه می شود که در نتیجه منجر به تنظیم و کنترل بازار خواهد شد.

### دستاوردهای هسته ای در حوزه کاربرد پرتوها را اقتصادی سازی نکردیم

وی در ادامه با اشاره به برنامه ریزی های دقیق سازمان انرژی اتمی در دولت سیزدهم در زمینه امنیت غذایی بیان کرد: این سازمان آماده همکاری با نهاد های متولی این حوزه است و باید دانست اگرچه در تحقیقات حوزه کاربرد پرتوها به نتایج خوبی دست یافته ایم، اما در مردمی سازی و اقتصادی سازی دستاوردهای هسته ای در حوزه کاربرد پرتوها به حد کافی کار نکرده و فعالیت نداشته ایم و با توجه به این شرایط، اکنون به دنبال انجام اقدامات مؤثرتری در این حوزه هستیم.

### ۱۲ منطقه کشور برای نصب و راه اندازی سامانه‌های پرتودهی به محصولات کشاورزی شناسایی شده است

شیرمردی با اشاره به تدوین سند جامع راهبردی صنعت هسته ای در افق ۱۴۲۰، اظهار کرد: بر اساس این سند؛ ۱۲ منطقه در کشور برای نصب و راه اندازی سامانه های پرتودهی محصولات کشاورزی تولیدی و وارداتی شناسایی شده است اما به دلیل فقدان رویکرد تولید محصولات صادرات محور، در حالی که بهترین و باکیفیت ترین محصولات در کشور تولید می شود، به سبب نبود ابزار افزایش «انبارمانی» ناگزیریم اقدام به واردات محصولاتی همانند سیر از کشورهای دیگر کنیم در حالی که سیر همدان یکی از بهترین محصولات کشاورزی ما است.

وی درباره مراحل پرتودهی محصولات کشاورزی در ۱۲ منطقه شناسایی شده؛ گفت: اکنون قرارداد چند منطقه امضاء شده است و باید گفت رویکرد سازمان انرژی اتمی ایجاد شرایط برای ورود بخش خصوصی و اجرای سیاست های اصل ۴۴ قانون اساسی بوده البته برای راه اندازی سامانه‌های پرتودهی در تمام این ۱۲ منطقه، نیازمند حمایت های دولت نیز هستیم.

وی خاطرنشان کرد: پرتودهی جایگزینی مناسب برای مواد شیمیایی و نگهدارنده مواد غذایی در دنیای امروز به شمار می آید و لازم به ذکر است که در حوزه سلامت، مواد نگهدارنده به عنوان یکی از عوامل بیماری زا در بلند مدت شناخته شده است.

### ۲۰۰ مرکز پزشکی هسته ای در کشور وجود دارد

مدیرعامل شرکت توسعه کاربرد پرتوها با تشریح فعالیت ها و اقدامات انجام شده در حوزه سلامت، شرایط برای انجام کار را مناسب ارزیابی کرد افزود: اکنون یکی از کشورهای خوب و توانمند در حوزه کاربرد پرتوها در بخش سلامت محسوب می شویم و خوشبختانه بیش از ۲۰۰ مرکز پزشکی هسته ای در کشور وجود دارد و با توجه به پتانسیل و توسعه این دانش در دنیا و همچنین بر اساس ظرفیت های موجود، نیروی انسانی متخصص و آزمایشگاه های پیشرفته نیازمند ارتقاء جایگاه ایران در سطح جهان هستیم و باید توجه داشت که برخی از کشورهای منطقه نیز در این بخش با سرعت زیادی در حرکت هستند.

وی توضیح داد: تولید سالانه بیش از ۳۰۰ هزار کیت در بخش رادیوداروها، وجود ۱۰۰ پرتودرمانی مجهز به شتابدهنده های خطی با کاربرد درمانی از جمله دستاوردهای حوزه کاربرد پرتوها در بخش سلامت کشور محسوب می شوند.

شیرمردی با اشاره به پرتودهی کمتر از ۱۰ درصد تجهیزات پزشکی یک بار مصرف بیان کرد: این در حالی است که بررسی ها نشان می دهد این آمار در جهان به بیش از ۴۵ درصد می رسد.

وی اظهار کرد: پرتودهی تجهیزات پزشکی یک بار مصرف با اشعه الکترون و گاما، مزایای فراوانی دارد که از جمله آن ها می توان به سرعت بالای استریل، عدم وجود باقیمانده استریل کننده های شیمیایی و حفظ کیفیت تجهیزات اشاره کرد.

سازمان انرژی اتمی نهضت استفاده از پرتوها در صنایع نفت، پتروشیمی، گاز، پلیمر، چوب و کاغذ به راه انداخته است

معاون سازمان انرژی اتمی در ادامه این نشست به تبیین اقدامات انجام شده در حوزه صنعت پرتودهی هسته ای پرداخت و گفت: سازمان انرژی اتمی به دنبال ایجاد نهضت در زمینه استفاده از پرتوها در صنایع نفت، پتروشیمی، گاز، پلیمر، چوب و کاغذ است و در سازمان انرژی اتمی هم سمینارهای متعدد و مشترک در حوزه نفت و کشاورزی با هدف تبیین فرصت های ورود حوزه فناوری هسته ای برگزار شد و مورد استقبال قرار گرفته است.

وی اضافه کرد: از جمله کاربردهای پرتو در صنعت نفت می توان به تبدیل نفت سنگین به سبک، گوگرد زدایی، افزایش مقاومت پلیمرها و سنجش گرهای هسته ای اشاره کرد.

معاون سازمان انرژی اتمی همچنین با اشاره به امضای تفاهم نامه با سازمان محیط زیست و با هدف رفع برخی از چالش های زیست محیطی از جمله ریزگردها، پساب ها و زباله ها، کاهش گازهای خروجی نیروگاه ها بیان کرد: در بسیاری از کشورها با بهره گیری از فناوری پرتودهی، برخی معضلات همانند لجن به تبدیل به فرصت شده به طوری که اکنون این ماده به عنوان کود شیمیایی در حوزه کشاورزی مورد استفاده قرار می گیرد.

شیرمردی درباره ضرورت امنیت غذایی به ویژه به دلیل تنش میان روسیه و اوکراین ؛ خواستار توجه ویژه دستگاه ها و مراکز مرتبط به این موضوع شد و خاطر نشان کرد: اگر فقط ۵ درصد از تلفات کشاورزی با بهره گیری از کاربرد پرتوها کاهش یابد، منابع غذایی حدود ۵ میلیون نفر تأمین خواهد شد و البته رسیدن به این هدف، نیازمند عزم ملی است.

### ایران به هاب تولید رادیوایزوتوپ ها با کاربری پزشکی در منطقه تبدیل می‌شود

وی در توضیح نسبت به اهداف تعیین شده در بخش تولید برق عنوان کرد: بر اساس سند جامع راهبردی سازمان انرژی اتمی در افق ۱۴۲۰، تولید ۱۰ هزار مگاوات برق هسته ای پیش بینی شده که رویکرد سازمان تولید رآکتور کاملا ایرانی و بومی در کنار استفاده از ظرفیت های خارجی است؛ برای تولید رادیوایزوتوپ ها از رآکتور اراک استفاده خواهد شد و هدف اصلی تبدیل شدن ایران به هاب تولید رادیوایزوتوپ ها با کاربری پزشکی در منطقه است.

معاون سازمان انرژی اتمی هدف از تدوین سند جامع راهبردی در افق ۱۴۲۰ را توجه همزمان به بخش سخت افزاری (نیروگاه ها، چرخه سوخت، کاربرد پرتوها و...) و نیز بخش حوزه نرم هسته ای (حقوق، امنیت، اقتصاد و دیپلماسی هسته ای) دانست و افزود: چنین رویکردی پیوست اجتماعی، فرهنگی و اقتصادی را به دنبال خواهد داشت؛ در کنار تقویت روابط خارجی و استفاده از این ظرفیت ها، بومی سازی تجهیزات صنعت هسته ای را با جدیت دنبال می کنیم.

وی درباره فناوری های نو، اظهار کرد: در این حوزه، هدف گذر از مرحله پژوهش و حرکت به سمت تجاری سازی و مردمی سازی محصولات است. فناوری های کوانتومی و گداخت هسته ای نمونه ای از این بخش است. در حوزه چرخه سوخت هسته ای کشور به بلوغ رسیده و اکنون یکی از ۱۳ کشور دارای چرخه کامل سوخت هسته ای به شمار می آییم.

### تصویب قانون اقدام راهبردی موجب تولید سوخت ۶۰ درصدی و اراه اندازی سانتریفیوژهای IR۶ شد

شیرمردی با اشاره به میزان تأثیرگذاری تصویب قانون اقدام راهبردی از سوی مجلس شورای اسلامی بر صنعت هسته‌ای، توضیح داد: این اقدام و تصویب آن به درستی صورت گرفت؛ این قانون تکالیفی برای سازمان انرژی اتمی ایجاد کرد که با قاطعیت و دستور رییس سازمان انرژی اتمی اجرایی شد، از جمله نتایج تصویب این قانون می توان به تولید سوخت ۶۰ درصد و راه اندازی سانتریفیوژهای IR۶ اشاره کرد و جبهه مقابل باید بداند هرگونه عمل ناپخته از سوی طرف غربی با جوابی پخته از سوی جمهوری اسلامی ایران پاسخ داده خواهد شد.

### ۹۰ درصد تجهیزات حوزه فناوری هسته‌ای تولید داخل هستند

معاون سازمان انرژی اتمی تأثیر تحریم ها، را موجب خودباوری بیشتر، شناسایی ظرفیت های داخلی، عامل گذر از مرزهای دانش و تحقق واقعی فرمایش «ما می توانیم» امام خمینی(ره) دانست و تصریح کرد: حدود ۹۰ درصد تجهیزات حوزه فناوری هسته‌ای، تولید داخل و نتیجه پشتکار دانشمندان ایرانی است و این امر اگر وابسته به خارج از مرزها بود محقق نمی‌شد.

### دستاوردهای هسته‌ای برگ برنده وزارت امورخارجه در مذاکرات است

وی درباره نقش سازمان انرژی اتمی در برجام و حمایت از تیم مذاکره کننده، گفت: نظام سلطه با کلیت رویکرد کشور و روش مدیریتی موضوع هسته‌ای جمهوری اسلامی ایران مخالف است، اکنون دستاوردها و اقدامات انجام شده در سازمان انرژی اتمی به عنوان برگه برنده برای تیم مذاکره محسوب می شود و بیشترین ترس طرف مذاکره کننده غربی، علم و دانش بومی موجود در کشور است.

### مشارکت بخش خصوصی در پروژه های مربوط به پرتوها ضروری است

معاون سازمان انرژی اتمی در ادامه با ابراز امیدواری از ورود و سرمایه گذاری شرکت های دانش بنیان و بخش خصوصی در بخش کاربرد پرتوها، بیان کرد: سازمان انرژی اتمی در حوزه سلامت و تولید برق پایدار و پاک که آثار ملموسی در زندگی مردم دارد، تلاش فراوانی خواهد داشت و همانند کشورهای پیشرفته در جهان به دنبال دستیابی به بالاترین سطح از این فناوری هستیم.

وی تاکید کرد: ملت ایران، شکست ناپذیر و با اراده است و بر این اساس سنگ اندازی ها و ایجاد موانع، نه تنها باعث توقف نمی شود بلکه ما را مصمم تر می کند البته اگرچه برای مقاطعی متحمل فشارهای اقتصادی می شویم اما حرکت کشور با قدرت و رو به جلو است؛ مقاومت و عزتمندی کشورمان ایران در جهان بی مانند بوده این مساله تنها در سایه خودباوری و خوداتکایی ملت شریف ایران و هدایت های مدبرانه مقام معظم رهبری و مسئولان خدوم تحقق یافته است.

شیرمردی خاطرنشان کرد: فعالیت های هسته ای با سرعت در حال پیگیری بوده و پیشرفت کشور در گرو نگاه به توانمندی های داخلی و حمایت از دانشمندان و فارغ التحصیلان نخبه دانشگاهی است؛ در این مسیر صحبت و همگامی با مردم و یادآوری داشته ها در کشور، امری ضروری به شمار می آید و به حتم سبب حمایت از سوی آنان خواهد شد و در مقابل سازمان انرژی اتمی نیز این اطمینان خاطر را به مردم می دهد که نسبت به حفظ منافع ملی از هیچ تلاشی فروگذار نخواهد کرد.

## سرمقاله

ادامه از صفحه یک

### تبرج از دیدگاه رهبر معظم انقلاب

... پرداخته شده است.

رهبر معظم انقلاب اسلامی گفتند: غربی ها یک نامعادله‌ای را بتدریج برای زنان به وجود آورده‌اند که به نظر من بزرگترین ضربه، اهانت و حق کشی در مسئله‌ی زن انجام گرفته است.

رهبر معظم انقلاب اسلامی یکی از وجوه مشترکِ «جاهلیت مدرن» با جاهلیت قدیم را ابتذال اخلاقی و سوءاستفاده از زنان می دانند.

ایشان گفتند: «بسیاری از همان رذایل اخلاقی که دوران آغاز بعثت پیغمبر در مکه رایج بود، در جزیرةالعرب رایج بود و پیغمبر با این ها به مقابله پرداخت، بسیاری از آن رذایل اخلاقی، امروز در دنیای به اصطلاح متمدن غربی به شکل سازمان یافته و بسیار شدیدتر و بسیار وسیع تر وجود دارد؛ عیناً همان رذایل اخلاقی در یک مقیاس بزرگ تری امروز وجود دارد، با شدت هر چه بیشتر.» یکی از این رذایل اخلاقی موضوع «تبرج» است.

اصل گرایش به زیبایی و زیباسازی و زیبادوستی، یک امر فطری است. البته این شاید با مقوله نوگرایی مقداری تفاوت کند. نوگرایی امر عامتری است. این مسأله آرایش و لباس... مقوله خاصی است که انسان -بخصوص جوان- از زیبایی و زیباسازی خوشش می آید و دلش میخواهد که خودش هم زیبا باشد. این عیبی هم ندارد؛ یک امر طبیعی و فطری است؛ در اسلام هم منع نشده است. آن چیزی که منع شده، فتنه و فساد است. این زیبایی و زیباسازی، بایستی موجب این نشود که در جامعه انحطاط و فساد به وجود آید؛ یعنی ابتذال اخلاقی نباید به وجود آید. چگونه؟ راههایش مشخّص است. اگر ارتباط بیقید و شرط و بیبندوباری در روابط زن و مرد وجود داشته باشد، این موجب فساد خواهد شد. اگر به صورت افراطی به شکل مُدپرستی در آید، این به فساد خواهد انجامید. اگر این مقوله زیباسازی و رسیدن به سر و وضع و لباس و امثال اینها، مشغله اصلی زندگی شود، انحراف و انحطاط است... اما فی نفسه، رسیدن به سر و وضع و لباس، بدون این که در آن خودنمایی و تبرّج باشد، عیبی ندارد.

در اسلام، به مسأله زیبایی اهمیت داده شده است. زیاد شنیده‌ایم که: «انّ الله جمیل و یحبّ الجمال»؛ خدا زیباست و زیبایی را دوست دارد. در خصوص رسیدن به سر و وضع، روایات زیادی در کتب حدیثی ما هست. در کتاب «نکاح» مفصّل بحث میشود که مرد و زن بایستی به خودشان برسند. بعضی خیال میکنند که مثلاً مردان باید موی سرشان را بتراشند؛ نه، در شرع، برای جوانان مستحبّ است که موی سر بگذارند. در روایت هست که «الشَعر الحسن من کرامةُالله فأکرِموه»؛ موی زیبا، جزو کرامت‌های الهی است؛ آن را گرامی بدارید. یا مثلاً روایت دارد که پیامبر اکرم وقتی میخواستند نزد دوستانشان بروند، به ظرف آب نگاه میکردند و سر و وضع خود را مرتّب میکردند. آن زمان که آینه به این شکلی که حالا هست و فراوان هم هست، نبود. جامعه مدینه هم که فقیر بود، پیامبر ظرف آبی داشتند، که وقتی میخواستند نزد دوستانشان بروند، از آن به جای آینه استفاده میکردند. این، نشان دهنده آن است که سر و وضع مرتّب، لباس خوب و گرایش به زیبایی، امر مطلوبی در شرع اسلام است؛ منتها آن چیزی که بد و مضرّ است، آن است که این وسیله‌ای برای فتنه و فساد و تبرّج شود... ضررهایش تا خانواده و نسل بعد هم میرسد.

[غربی ها] یک نامعادله‌ای را بتدریج به وجود آورده‌اند؛ یک طرف ذینفع، یک طرف مورد انتفاع؛ بشریت را اینجوری تقسیم کرده‌اند. طرفِ ذینفع مرد است، طرفِ مورد انتفاع عبارت است از زن... شأن اجتماعیِ زن را اینجوری معرفی کردند، اینجوری تعریف کردند: زن به عنوان یک موجودی که مورد انتفاع مرد باید قرار بگیرد؛ لذا در فرهنگ غربی اگر زن بخواهد در جامعه نمود پیدا کند، شخصیت پیدا کند، حتماً باید از جذابیت‌های جنسیِ خودش چیزی را ارائه بدهد. حتّی در مجالس رسمی، نوع پوشش زن باید جوری باشد که برای طرف ذینفع و منتفع -یعنی طرف مرد- چشم‌نواز باشد.

به نظر من بزرگ‌ترین ضربه، بزرگ‌ترین اهانت، بزرگ‌ترین حق کشی که در زمینه‌ی مسئله‌ی زن انجام گرفته، همین است... دیگران هم از آن‌ها تقلید کردند، در راهش کوشش کردند، تلاش کردند و این در دنیا جاافتاده... وقتی پوشش زن، عدم تبرّج زن، آرایش نکردن زن در جامعه مطرح شود، دستگاه‌های مسلط تبلیغاتی دنیا سر بلند میکنند، جنجال میکنند؛ این نشان دهنده‌ی این است که یک فرهنگی، یک سیاستی، یک راهبردی وجود دارد که سال‌های متمادی است دنبال میشود و پایه‌اش این است که این جایگاه، این شأن، این موقعیت غلط و اهانت آمیز را برای زن تثبیت کنند؛ و متأسفانه کردند.

آنچه امروز دستگاه‌های سیاسی غرب ترویج میکنند، همان جاهلیتی است که بعثت پیغمبر برای زدودن آن -از محیط زندگی بشر- به وجود آمد. نشانه‌های همان جاهلیت، امروز در دنیا، در این تمدن رایج فاسد غربی، مشاهده میشود؛ همان بی عدالتی، همان تبعیض، همان نادیده گرفتن کرامت انسان، همان عمده کردن مسائل جنسی و نیازهای جنسی

قرآن کریم خطاب به همسرانِ مکرم پیغمبر میفرماید: وَقَرنَ فی بُیوتِکُنَ وَلاتَبَرَجنَ تَبَرُجَ الجَهلِیَةِ الاولی. یکی از نشانه‌های جاهلیت اُولی، تبرج زنانه است. امروز یکی از عمده‌ترین مظاهر تمدن غربی، همین تبرج است؛ این همان جاهلیت است، منتها جاهلیتی که توانسته است خود را با سلاح تبلیغات مدرن مجهز بکند، حقایق را از چشم مردم بپوشاند؛ این‌ها را باید ما مسلمان‌ها بفهمیم، این‌ها را باید بدانیم.

تربیت غلط غربی موجب شد که در دوران حکومت طاغوت در این کشور، زنان به آرایش، تجمّلات، زینت‌های بیخودی، تبرّج و خودنمایی تمایل پیدا کنند، که این هم از نشانه‌های مردسالاری است. یکی از نشانه‌های مردسالاریِ غربی‌ها همین است که زن را برای مرد میخواهند؛ لذا میگویند زن آرایش کند، تا مرد التذاذ ببرد! این مردسالاری است، این آزادی زن نیست؛ این در حقیقت آزادی مرد است. میخواهند مرد آزاد باشد، حتّی برای التذاذ بصری؛ لذا زن را به کشف حجاب و آرایش و تبرّج در مقابل مرد تشویق می کنند!

در ورزش بانوان تبرج و خودنمایی زن ممنوع است، زیرا اگر جامعه به محیطی برای خودنمایی زن تبدیل شود امور جدی جامعه نظیر خانواده، سلامت، عفاف و عصمت جوانان ضربه می خورد.

در اسلام، تبرج ممنوع است. تبرّج، یعنی همان خودنمایی زنان در مقابل مردان، برای جذب و فتنه‌انگیزی. این، یک نوع فتنه است و خیلی اشکالات دارد. اشکالش فقط این نیست که این دختر جوان، یا این پسر جوان به گناه میافتند- این اوّلیش است؛ شاید بتوانم بگویم کوچکترینش است- دنباله‌اش به خانواده‌ها میرسد. اساساً آن گونه رابطه بیقید و شرط و بیقید و بند، برای بنای خانواده سمّ مهلک است؛ چون خانواده با عشق زنده است. اصلاً بنای خانواده با عَشق است. اگر این عشق -عشق به زیبایی، عشق به جنس مخالف- در صد جای دیگر تأمین شد، دیگر آن پشتوانه قویای که استحکام خانواده باید داشته باشد، از بین خواهد رفت و خانواده‌ها متزلزل میشود و به همین وضعی در می آید که امروز متأسّفانه در کشورهای غربی هست؛ بخصوص در کشورهای اروپای شمالی و امریکا

## خبر

### بازشدن پرونده متروپل در صحن علنی مجلس

شاخه سبز -بررسی گزارش رئیس دیوان محاسبات در خصوص تفریغ بودجه سال ۱۴۰۰ و همچنین بررسی گزارش کمیسیون عمران در خصوص ریزش ساختمان متروپل آبادان در دستور کار جلسات علنی هفته جاری نمایندگان مجلس شورای اسلامی قرار دارد.

به گزارش خبرگزاری خبرآنلاین، برخی دستور کار جلسات علنی مجلس شورای اسلامی در روزهای یکشنبه، سه شنبه و چهارشنبه هفته جاری به شرح زیر است:

بررسی طرح نقل و انتقال سوابق بیمه یا بازنشستگی بین صندوق‌های بازنشستگی

بررسی طرح یک فوریتی نحوه انتصاب افراد در مشاغل حساس

بررسی طرح اصلاح ماده ۱۰۰ قانون شهرداری ها

بررسی طرح نحوه مواجهه با قانع کننده نبودن پاسخ وزیر

بررسی طرح تبیین وضعیت شاخص های اقتصادی در پایان هر دولت

بررسی گزارش کمیسیون اجتماعی مجلس در مورد لایحه اصلاح تبصره ۵ الحاقی به ماده واحده قانون سربازقهرمان.

بررسی لایحه اصلاح قانون به کارگیری سلاح توسط مأمورین نیروهای مسلح در موارد ضروری

شهرهای میلیون نفری، بدون نماینده، شهرهای زیر صد هزار نفر، با نماینده / جدل نمایندگان برای انتقال ۳۰ کرسی جدید به حوزه های انتخاباتی خود

نماینده مجلس: استیضاح‌ها بازی سیاسی است /اضافه کردن یک وزیر و وزارتخانه دیگر، مسائل را حل می کند؟

بررسی لایحه مبارزه با قاچاق انسان و اعضای بدن و مجازات عبوردهندگان غیرمجاز افراد از مرزهای کشور

بررسی لایحه اصلاح تبصره های یک و ۷ ماده واحده قانون بودجه سال ۱۴۰۱ کل کشور

همچنین موارد زیر در دستور کار جلسات علنی هفته آینده مجلس قرار دارد:

انتخاب نمایندگان ناظر در مجامع و شوراها

بررسی گزارش نهایی کمیسیون صنایع و معادن در مورد تحقیق و تفحص از عملکرد شرکت فولاد مبارکه اصفهان

بررسی گزارش کمیسیون عمران در مورد فروریزش ساختمان متروپل در آبادان

علی بهادری جهرمی:

### رسانه‌ها سفیران اطلاع رسانی دولت هستند

شاغه سبز - سخنگوی دولت در همایش مدیران کل روابط عمومی و اطلاع رسانی گفت: رسانه‌ها سفیران اطلاع رسانی دولت هستند، یعنی هم انتقال دهنده دستاوردهای دولت باشند و هم منتقل کننده خواست و درخواست‌های استان‌ها به ما باشد.

به گزارش شاخه سبز، علی بهادری جهرمی در همایش مدیران کل روابط عمومی و اطلاع رسانی گفت: این جلسه برای تعامل دو سویه رسانه‌ها با دولت در سطح استان هت برگزار شد و امروز این دومین جلسه‌ای بود که برگزار شد.

سخنگوی دولت بیان کرد: مدیران کل استانداری‌ها محور اطلاع رسانی هستند. روابط عمومی استانداری‌ها الزوم استفاده از رسانه‌های محلی را چندبرابر می کند مخصوصا در دستاوردهای دولت که در این یکسال داشته ایم مانند دیپلماسی منطقه‌ای، مهار بیماری کرونا و غیره. لازم است با همکاری هم شیرینی این دستاوردها به مردم داده اطلاع داده شود.

وی ادامه داد: بعد از ۱۰ سال رشد اقتصادی ما که صفر بود امروز به ۵/۳ الی ۵ درصد رسیده است. لازم است تلخی برخی از مشکلات باعث از بین رفتن شیرینی دستاوردها نشود.

بهادری جهرمی گفت: باید یک مسابقه خوب برای انتشار خبرهای خوب داشته باشیم تا دستاوردهای خوب خودمان ببینیم. یعنی اگر نفتکش و کشتی و ماهواره می سازیم اطلاع داده شود.

وی تاکید کرد: رسانه‌ها سفیران اطلاع رسانی دولت هستند، یعنی هم انتقال دهنده دستاوردهای دولت باشند و هم منتقل کننده خواست و درخواست‌های استان‌ها به ما باشد.

سخنگوی دولت گفت: این دولت رکورد شکنی کرد و در طی یکسال روی کار آمدنش به کل کشور تقریبا سفر کرده است و در سفرهای استانی رکورد شکنی کرد.

## افزایش قیمت دلار آزاد و صرافی ملی

شاخه سبز - قیمت دلار امروز شنبه ۸ مرداد ۱۴۰۱، امروز روندی با ثبات اما اندکی افزایشی دارد و تغییر چندانی نسبت به روز پنجشنبه نداشته است. نوسانات و سیگنال های موثر بر بازار دلار را بخوانید. به گزارش تجارت نیوز، دلار امروز در بازارهای مختلف نوساناتی داشت. قیمت دلار در صرافی ملی با افزایش نسبت به روز کاری گذشته، ۲۷۸۲۵ تومان اعلام شد. اما دلار در بازار آزاد بر اساس گزارش بعضی کانال های تلگرامی، روند با ثبات همراه با اندکی افزایش دارد. نرخ ارز آمریکایی در روزهای گذشته در مواقعی در حال حرکت به سمت کانال های بالاتر بود اما از روز پنجشنبه اندکی عقب نشینی کرده است. امروز تغییر چندانی در بازار دیده نشد. البته برخی منابع نیز معتقدند کانال های تلگرامی قیمت ها را بیشتر از رقم واقعی اعلام می کنند. به گزارش شبکه اطلاع رسانی طلا، سکه و ارز، قیمت دلار نیمایی امروز با ۰،۱ درصد افزایش نسبت به روز گذشته، به قیمت ۲۶۲۸۰ تومان رسیده است. همچنین قیمت ارز آمریکایی در سامانه متشکل ارز نیز با درصد ۱ افزایش به ۲۷۶۸۷ تومان رسیده است.

# دولت‌ها در برابر تورم چگونه از مردم حمایت می کنند

شاخه سبز - اگر فکر می کنید تنها ایران است که با بحران اقتصادی رو به رو شده، باید در عقیده‌تان تجدیدنظر کنید. اقتصاد جهانی دست کم ۱۵ سال است که در وضعیت اضطراری قرار دارد و حالا هم اقتصاددانانی که آینده‌نگری کافی دارند، از آغاز یک بحران اقتصادی جدید خبر می دهند. اما مساله مهم برخورد کشورها با این بحران‌هاست و اینکه چه حمایتی از مردم خود می کنند؟

به گزارش تجارت نیوز، اقتصاد دنیا در حال ورود به یک دوره رکودیِ دیگر است که برای برخی کشورها (از جملهِ کشورهای اروپایی، چین، ترکیه و روسیه) بسیار کم‌سابقه و حتی بی‌سابقه بوده و خواهد بود.

تجربه نشان داده که تلاطم در اقتصاد جهانی تقریبا همیشه به تغییرات ژئوپولتیک ختم شده و این بار هم چنین خواهد شد: کشورهایی قدرت پیدا می کنند و کشورهایی هم در سلسله مراتب جهانی تضعیف می‌شوند.

در این میان، دولت‌های کشورهای مختلف برای کاهش مشکلات مردمان‌شان طرح‌هایی را کلید زده‌اند تا بلکه تلاطم اقتصادی به تلاطم در سیاست داخلیِ این کشورها ختم نشود. این طرح‌ها شامل چه‌مواردی می‌شوند؟

### یک جهان و یک دو جین بحران

اقتصاد جهانی تقریبا از سال ۲۰۰۷ میلادی به این سو، یعنی در ۱۵ سال گذشته، روی خوش به خودش ندیده و از چاله به چاه افتاده است.

گرد و غبار **بحران** اقتصادی جهانی در فاصله سال‌های ۲۰۰۷ تا ۲۰۰۹ میلادی، کمابیش تا سال ۲۰۱۰ در آمریکا فروکش کرد، اما جرقه یک بحران جدید («بحران بدهی») را در اتحادیه اروپا زد که تا سال ۲۰۱۸ میلادی آن هم کمابیش آرام گرفته بود.

اما با آغاز همه‌گیری جهانی کرونا از سال ۲۰۱۹ میلادی (۱۳۹۸ خورشیدی) به این سو، نه فقط اروپا و آمریکا، که چین هم دوباره به دام یک بحران اقتصادی جدید غلتیدند.

### بحران بدهی

اقتصاد جهانی نزدیک به ۱۵ سال است که وضعیتی عادی ندارد.

حمله روسیه به اوکراین اما به منزله یک تیر خلاص بود، چرا که قیمت انرژی در سطح جهان به ناگهان بالا رفت و از آنجا که عمده اقتصادهای بزرگ در اروپا از یک سو و چین از سویِ دیگر وارد کننده انرژی هستند، پیش‌بینی‌ها حاکی از افت رشد اقتصادی این کشورها بود.

افت رشد اقتصادی در غول‌های اقتصادی جهانی هم یعنی افت رشد اقتصادی در همه جهان، چرا که وقتی مصرف در چین یا اروپا کاهش پیدا کند، این کشورها واردات کمتری هم خواهند داشت و این یعنی بحران به تدریج همه‌گیر می‌شود.

همزمان، نرخ تورم نیز در تقریبا سرتاسر جهان صعودی شده و به ارقام بی‌سابقه‌ای رسیده است. از جمله، نرخ تورم در آلمان (موتور اقتصادی اتحادیه اروپا) اکنون بالاتر از ۸ درصد است که رکوردی ۴۰ ساله به حساب می‌آید.

در آمریکا هم نرخ تورم رکورد ۳۰ ساله را شکسته و در ترکیه، نرخ تورم تقریبا ۸۰ درصدی (و به شکل غیررسمی تقریبا ۱۵۰ درصدی) از سال ۱۹۹۸ میلادی به این سو بی‌سابقه بوده‌است.

بحران اقتصادی به ناآرامی‌های سیاسی در کشورهای کوچک‌تر هم ختم شده، از جمله به سقوط دولت در سریلانکا و بروز شورش در هائیتی و پاناما. اوضاع در روسیه هم به دلیل اعمال تحریم‌های بی‌سابقه بحرانی شده و اقتصاد این کشور را به صورت قطعی چندین درصد کوچک خواهد کرد.

### کاهش تورم ترکیه تا سال ۲۰۲۳

بحران اقتصادی در ترکیه احتمالا وخیم‌تر خواهد شد.

پاسخ کلاسیک دولت‌ها و بانک‌های مرکزی به چنین وضعی «افزایش نرخ بهره» است که موجب می‌شود پول به سمت حساب‌های بانکی و اوراق بدهی برگردد تا نرخ تورم کاهش پیدا کند.

اما تجربه نشان داده که این سیاست به نوبه خود می‌تواند به «رکود اقتصادی» ختم شود.

در واقع، اقتصاد جهانی ممکن است به زودی وارد فاز رکودی شود و برخی از اقتصاددانان ارشد، حالا از شروع یک دوره رکودی از سال ۲۰۲۳ میلادی به بعد خبر می‌دهند که می‌تواند تا سال ۲۰۲۴ میلادی هم ادامه داشته باشد. در واقع، باید کمربندها را ببندیم.

اما دولت‌های کشورهای مختلف در جهان، برای کاهش مشکلات اقتصادی شهروندان‌شان در این دوره چه سیاست‌هایی را در پیش گرفته‌اند؟ مثال‌های جالب توجهی در این زمینه وجود دارند.

دولت فدرال آلمان، در سال ۲۰۲۰ میلادی و برای جبران دشواری‌های ناشی از همه‌گیری کرونا در زندگی شهروندان آلمانی، نرخ مالیات بر ارزش افزوده را کاهش داد و حالا صحبت از این است که این مالیات برای مدت زمانی طولانی‌تری هم پایین نگه داشته شود.

از آن سو، دولت آلمان، از ماه گذشته میلادی به این سو، طرحی را برای عرضه یک بلیت ۹ یورویی آغاز کرد که همه آلمانی‌ها می‌توانند با خرید آن، به مدت یک ماه از امکانات حمل و نقل عمومی (به استثنای قطارها و اتوبوس‌های بین شهری) استفاده کنند.

کل طرح هم ۳ ماه ادامه خواهد داشت، به این معنی که هر آلمانی می‌تواند با پرداخت ۲۷ یورو، به مدت ۳ ماه از همه وسایل حمل و نقل عمومی در شهرها و حومه‌های آنها استفاده کند.

در اسپانیا دولت قرار است به مدت ۳ ماه بلیت رایگان قطار به شهروندان بدهد.

این طرح برای کاستن از افزایش هزینه‌های انرژی (در مورد بنزین و نیز برق خانگی) در پیش گرفته شده و آمارها نشان می‌دهند که دست کم ۴۰ درصد از آلمانی‌ها چنین بلیت‌هایی خریده‌اند.

در اسپانیا هم به تازگی طرحی مشابه کلید خورده که بر اساس آن، همه اسپانیایی‌ها می‌توانند از ماه سپتامبر تا پایان سال (یعنی به مدت ۳ ماه)، از طریق قطارهای مختلف شرکت راه‌آهن دولتی اسپانیا بدون هزینه سفر کنند.

در واقع، سیاست دولت‌ها در این دو کشور این است که شهروندان را به استفاده از حمل و نقل عمومی تشویق کنند و برای استفاده از این شیوه از حمل و نقل هم یارانه بپردازند.

### افزایش دستمزد در ترکیه و فرانسه

سطح نگرانی‌های اقتصادی در ترکیه بالاتر است و احتمالا بحران عمیق‌تر هم خواهد شد. هزینه‌های انرژی در ترکیه در ۲ سال اخیر دائما صعودی بوده و از آنجا که نرخ تورم در این کشور هم به محدوده چند ۱۰ درصدی وارد شده، وضعیت می‌تواند روز به روز بدتر شود.

در ترکیه، اکنون نه فقط خانواده‌ها با مشکل روشن نگه داشتن چراغ خانه‌های‌شان در تابستان (و مشکل گرم کردن خانه‌های‌شان در زمستان) دست و پنجه نرم می‌کنند، که واحدهای تولیدی هم به دلیل افزایش هزینه انرژی با مشکل مواجه شده‌اند.

در واقع هزینه تولید در ترکیه بالا رفته و در فرآیندی که به Cost-Push Inflation یا supply side inflation موسوم است، تولیدکننده مجبور است قیمت کالاهای تولیدی را افزایش بدهد و این در نهایت نرخ تورم را حتی بالاتر هم خواهد برد.

دولت ترکیه اما برای دومین بار در ۶ ماه اخیر (یعنی دومین بار در سال جاری میلادی)، میزان حداقل دستمزدها در این کشور را افزایش داده است تا نارضایتی‌های مردمی را خاموش کند.

### بحران انرژی جهانی در پی تحریم روسیه

بحران جهانی انرژی اقتصادهای بسیاری را در سرتاسر جهان با بحران مواجه کرده‌است.

بر این اساس، در حالی که در ژانویه گذشته حداقل دستمزد افزایشی ۵۰ درصدی داشته و به ۴۲۵۰ لیر در هر ماه رسیده بود، یک افزایش ۳۰ درصدی دیگر هم همین چند هفته پیش رقم خورد و حداقل دستمزد به ۵۵۰۰ لیر ترکیه رسید.

سیاستی مشابه هم در فرانسه دنبال شده و برای چهارمین بار در یک سال، حداقل دستمزدها افزایش یافته است. بر این اساس، در حالی که نرخ تورم در فرانسه در مرز ۶ درصد قرار دارد، حداقل دستمزد قانونی در این کشور اروپایی به ۱۳۲۸ یورو در ماه خواهد رسید.

### ایران چه کرده و چه خواهد کرد؟

اما دولت ایران هم سیاست‌هایی را برای کاهش فشار اقتصادی آغاز کرده که در نوع خود جالب توجه‌اند، اما به نظر می‌رسد که خیلی زود اثرشان را از دست خواهند داد.

در اواخر خردادماه امسال، محسن رضایی، معاون اقتصادی رئیس جمهور، با ارسال نامه‌ای به وزرای اقتصاد و جهاد کشاورزی، مصوبه کاهش نرخ مالیات بر ارزش افزوده واردات ۱۳ قلم کالای اساسی وارداتی و ۲ قلم کالای تولید داخل به یک درصد را ابلاغ کرد.

بر اساس این مصوبه، نرخ مالیات بر ارزش افزوده برای واردات گندم، دانه‌های روغنی، برنج، انواع روغن خام، حبوبات (شامل نخود، عدس، لوبیا، ماش)، قند، شکر، گوشت قرمز، چای و همچنین نرخ مالیات بر ارزش افزوده قند و شکر تولید داخل، تا پایان سال ۱۴۰۱، به یک درصد کاهش پیدا خواهد کرد.

این طرح دولت ایران یک هدف مشخص دارد و آن هم اینکه وارد کنندگان تشویق شوند کالاهای اساسی بیشتری وارد کنند و تولید کنندگان داخلی هم بتوانند کالاهای اساسی را با قیمت پایین‌تری به دست مشتری برسانند.

همزمان، اعلام مصوبه پرداخت یارانه‌های ۳۰۰ و ۴۰۰ هزار تومانی (یا معادل آنها در قالب کالابرگ یا کوپن) هم بود که به منزله کمک به تامین اقلام ضروری در سبد مصرفی خانوار تلقی شد.

اما مشکل اینجا است که این سیاست‌های دولت ایران (احتمالا شبیه به موردِ ترکیه) راه به جایی نخواهند برد.

نخست اینکه کاهش مالیات بر ارزش افزوده واردات یا کاهش مالیات بر ارزش افزوده در فروش کالاهای داخلی، تاثیر چندانی بر وضعیت معیشتی ایرانی‌ها نمی‌گذارد، آن هم در حالی که درآمد واقعی خانوار ایرانی با در نظر گرفتن معادل دلاری آن بسیار پایین است.

در واقع، یک کاهش هزینه مثلا ۵۰۰ هزار تومانی (به دنبال کاهش مالیات بر ارزش افزوده) جیب ایرانی‌ها را پر نخواهد کرد.

از دیگر سو، از آنجا که نرخ تورم در ایران هم بسیار کم‌سابقه است و پیش‌بینی می‌شود بالاتر هم برود، اثر کاهش هزینه ۵۰۰ هزار تومانی خیلی زود بی‌معنی خواهد شد و در واقع دولت اهرم سیاستی خود را در ماه‌های آینده ناکارآمد خواهد یافت.

### مالیات بر خودروهای لوکس

تنها راه اقتصاد ایران برای گذار فوری از بحران کنونی، اخذ مالیات سنگین‌تر از دهک‌های درآمدیِ بالاتر است.

بهترین سیاستِ در وضعیت فعلی، برداشتن فشار از روی دوش مردم عادی و نیز تولید کننده و انداختن آن روی دوش دهک‌های درآمدی بالا است.

اعمال مالیات‌های سنگین بر خرید کالاهای لوکس، گسترش پایه «مالیات بر عایدی سرمایه» (Capitalgainstax) و نیز عوارض یا مالیات ملکی سنگین (که هرگز اعمال نشده است)، پیشنهادهایی در این زمینه هستند.

---

وزیر راه و شهرسازی:

## دولت قبل مسکن ملی را با پیشرفت ۸ درصدی تحویل داد

شاخه سبز - فعلا هیچ پولی در صندوق ملی مسکن وجود ندارد/ دولت قبل مسکن ملی را با پیشرفت ۸ درصدی تحویل داد

وزیر راه و شهرسازی اظهار داشت: طبق گزارش رسمی دیوان که در سایت این نهاد هم بارگزاری شده، میزان پیشرفت نهضت ملی مسکن در دولت قبل حدود ۸.۸ درصد بوده و همان پروژه را در دولت سیزدهم ادامه دادیم و امروز به مرحله تحویل رسیده است.

به گزارش خبرنگار اقتصادی ایلنا، رستم قاسمی در جمع خبرنگاران با بیان اینکه تا پایان شهریورماه ۱۰۰ هزار واحد نهضت ملی مسکن تحویل می‌شود، گفت: در پروژه مسکن نهضت ملی مسکن تعدادی از واحدها پیشرفت فیزیکی ۹۸ تا ۹۹ درصد دارند و بسیاری از واحدها تنها منتظر انشعابات هستند و از شهریورماه هر ماه افتتاح و تحویل مسکن نهضت ملی خواهیم داشت.

وی در پاسخ به سوال ایلنا مبنی بر اینکه گفته می‌شود این واحدها همان واحدهای نهضت ملی مسکن دولت قبل هستند که قرار است تحویل متقاضیان شوند، گفت: طبق گزارش رسمی دیوان که در سایت این نهاد هم بارگزاری شده، میزان پیشرفت نهضت ملی مسکن در دولت قبل حدود ۸.۸ درصد بوده و همان پروژه را در دولت سیزدهم ادامه دادیم و امروز به مرحله تحویل رسیده است.

وزیر راه و شهرسازی در پاسخ به سوال دیگر ایلنا مبنی بر اینکه میزان منابع صندوق ملی مسکن در حال حاضر چقدر است، گفت: فعلا هیچ پولی وارد این صندوق نشده است اما به زودی منابع جدید تزریق خواهد شد و پولی در این صندوق نداریم.

قاسمی درباره محل تامین منابع اظهار داشت: ۳۰ هزار میلیارد تومان در بودجه امسال برای صندوق ملی مسکن دیده شده که باید ارایه شود و همچنین ۵۰ هزار میلیارد تومان هم خط اعتباری مسکن مهر یعنی برگشت اقساط است که وارد صندوق می‌شود. همچنین تمام مالیات حوزه مسکن باید وارد صندوق ملی مسکن شوند.

---

خبر

## جزئیات جدید درباره حقوق بازنشستگان

شاخه سبز - رئیس کانون بازنشستگان تامین اجتماعی گفت: در بحث افزایش دستمزد بازنشستگان پیشرفت‌هایی حاصل شده است.

به گزارش تجارت نیوز به نقل از خبرآنلاین، در پی ابلاغ رسمی ابطال مصوبه افزایش حقوق بازنشستگان سازمان تامین اجتماعی از سوی محمدباقر قالیباف، حال جلسات متعدد برای تصویب میزان افزایش حقوق بازنشستگان تامین اجتماعی در حال برگزاری است.

علی دهقان کیا، رئیس کانون بازنشستگان تامین اجتماعی، در خصوص روند افزایش حقوق بازنشستگان گفت: «در بحث افزایش دستمزد بازنشستگان پیشرفت داشته‌ایم و جلساتی در حال برگزاری است و امروز نیز جلساتی برگزار می‌شود و انشاالله که به زودی این قضایا به اتمام خواهد رسید.»

در این باره ولی اسماعیلی، نایب رئیس کمیسیون اجتماعی مجلس به تسنیم گفت: با توجه به این ابلاغ رسمی، دولت یک هفته مهلت دارد تا برای بازنشستگان غیر حداقل بگیر افزایش ۳۸ درصدی را منظور کند.

وی در این گفتگو یادآور شده است که در رابطه با مستمری‌بگیران حداقلی بگیر تغییری صورت نخواهد گرفت و مبلغ دریافتی آنها مطابق همان مصوبه پیشین خواهد بود.

برای مستمری‌بگیران حداقلی بگیر سازمان تامین اجتماعی دولت موافقت خود را با افزایش ۵۷ درصدی حقوق بازنشستگی اعلام کرد و در نتیجه مستمری این افراد به میزان ۸ ۵ میلیون تومان شد.

برای بازنشستگان سایر سطوح یا همان غیر حداقل بگیران قرار بود طبق پیشنهاد سازمان تامین اجتماعی افزایشی ۳۸ درصدی به علاوه رقم ثابت ۵۱۵ هزار تومان صورت بگیرد اما دولت این افزایش را به ۱۰ درصد تقلیل داد و در عوض برای صاحبان حقوق بازنشستگی زیر ۱۰ میلیون تومان رثابت ۶۵۰ هزار تومان در نظر گرفت.

نتیجه این اقدام دولت، اعتراض بازنشستگان غیر حداقل بگیر سازمان تامین اجتماعی بود، این اعتراض با مکاتبه رئیس مجلس و پادرمیانی معاون اول رئیس جمهور خاموش نشد و حتی به قیمت استعفای وزیر پیشین تعاون، کار و رفاه اجتماعی منجر شد.

به دنبال این اتفاق بود که هیات تطبیق مقررات مجلس شورای اسلامی، بررسی این موضوع را در دستور کار خود قرار داد و در نهایت به ابطال این مصوبه رای داد.

---

معاون وزیر کشاورزی به ایلنا خبر داد:

## افزایش ۲ برابری صادرات محصولات کشاورزی به روسیه

شاخه سبز_ رییس سازمان حفظ نباتات کشور از ۲ برابر شدن صادرات ایران به روسیه در ۴ ماه نخست سال جاری نسبت به مشابه سال گذشته خبر داد

شاپور علایی مقدم در گفت‌وگو با خبرنگار اقتصادی ایلنا، میزان صادارت ایران به روسیه با منشا گیاهی در سنوات گذشته را حدود ۴۰۰ تا ۵۰۰ هزار تن دانست و افزود: گسترش مناسبات سیاسی ایران و روسیه زمینه‌ها را برای یکسان‌سازی پروتکل‌های بهداشتی و قرنطینه‌ای و رعایت استانداردهای آفت‌کش در دو کشور را فراهم کرده است.

وی از انعقاد ۳ تفاهم‌نامه‌های همکاری بین ایران با سرویس فدرال حمایت از مصرف کنندگان و سازمان حفظ نباتات روسیه خبر داد و تصریح کرد: ارتباطات‌های سازمان حفظ نباتات به صورت آنلاین با تمام گمرکات و قرنطینه‌های گیاهی روسیه برقرار است.

علایی مقدم ادامه داد: این اقدامات باعث شد علاوه بر افزایش کیفیت محصولات گیاهی در ایران تولید کنندگان و کشاورزان منطبق با استانداردهای روسیه و اوراسیا تولید کنند. در سال گذشته واردات ایران از روسیه با منشا گیاهی در حدود ۶،۵ میلیون تن بود این در حالیست که ما حدود ۵۰۰ هزار تن محصول به این کشور صادر کردیم.

این مقام مسئول از ۲ برابر شدن صادرات ایران به روسیه در ۴ ماه نخست سال جاری نسبت به مشابه سال گذشته خبر داد و افزود: کشاورزان ایرانی استانداردها را در بحث تغذیه و مبارزه با آفت رعایت می کنند، همچنین معاونت‌های تخصصی پای کار آمدند تا اطلاعات بسترهای تولید را در اختیار تولید کنندگان قرار بدهند همچنین ملزم به استخدام مدیر کنترل کیفی از طرف نظام مهندسی کشاورزی شده‌اند.

رئیس سازمان حفظ نباتات با بیان اینکه تقویت دیپلماسی غذایی جزو سیاست‌های اصلی دولت سیزدهم است، افزود: سازمان حفظ نباتات به عنوان مرکز اصلی رصد و پایش محصولات کشاورزی با منشا گیاهی موظف شده است سلامت را در بستر سامانه سماک و سامانه توزیع محصولات سالم ببرد که جهش خوبی برای صادرات و ارزآوری برای ما به همراه داشته است.

معاون وزیر کشاورزی در پاسخ به این پرسش که مدت‌ها واردات یونجه از روسیه منع شده بود آیا زمینه‌ها برای واردات یونجه از این کشور فراهم شده است؟ گفت: واردات یونجه تابع رعایت یکسری پروتکل‌های قرنطینه‌ای است. یونجه بعد از ورود هر کشور اگر سلامت آن تایید نشود امکان ورود انواع آفت و بیماری‌ها را با خود به همراه می‌آورد. یکی از وظایف اصلی سازمان حفظ نباتات به عنوان مرز بان ایجاد مانع برای ورود انواع آفت و بیماری‌های قرنطینه‌ای است. اما وارد کنندگان اصرار داشتند که یونجه از روسیه بدون تیمار شدن وارد کشور شود این در حالیست که تیمار با کوره‌های خشک و مواد آفت‌زدایی مهم است و اگر روس‌ها تیمار کوره خشک بر اساس استانداردهای ما انجام بدهد هیچگونه ممنوعیتی برای واردات یونجه از روسیه وجود ندارد.

---

خبر

مدیرکل دفتر اقتصاد مسکن وزارت راه و شهرسازی:

## قیمت پایه حق‌العمل مشاورین املاک مشخص شد

شاخه سبز - مدیرکل دفتر اقتصاد مسکن وزارت راه و شهرسازی اعلام کرد: قیمت پایه حق‌العمل مشاورین املاک مشخص شده است اما نرخ آن باید در کمیسیون نظارت هر استان و شهرستان مشخص شود که تا ۱۵ روز آینده ابلاغ خواهد شد.

به گزارش شاخه سبز به نقل از وزارت راه و شهرسازی «پروانه اصلانی» مدیرکل دفتر اقتصاد مسکن وزارت راه و شهرسازی در میزگرد اقتصادی شبکه یک سیما با موضوع حق‌العمل مشاورین املاک پیرامون تغییرات صورت گرفته در نحوه تعیین حق‌العمل مشاورین املاک، بر ضرورت اتصال سامانه کدرهگیری مشاورین املاک به سامانه سازمان امور مالیاتی تاکید کرد.

وی با اشاره به اینکه لازم‌الاجرا شدن این قانون مثل تمامی مصوبات دیگر ۱۵ روز پس از ابلاغ است، افزود: برای دریافت حق‌العمل مشاورین املاک از طریق دستگاه‌های پوز هم ضروری است که سازمان امور مالیاتی تمهیداتی بیندیشد با این هدف که بنگاه‌های مشاوره املاک به دستگاه‌های پوزی که متصل به سازمان امور مالیاتی است، مجهز شوند.

اصلانی با اشاره به اینکه قیمت‌های معاملاتی و اجاری تقویم املاک سالیانه است، تاکید کرد: کمیسیون تقویم املاک هر سال طی چند جلسه که در سازمان امور مالیاتی برگزار می‌شود، قیمت‌های مذکور را برای هر سال مشخص می‌کند. امسال هم جلسه مربوطه برگزار شد. قیمت‌های کمیسیون تقویم املاک همان قیمت‌هایی است که دفاتر اسناد رسمی نیز برای ارائه خدماتشان آنها را مورد استفاده قرار می‌دهند.

مدیرکل دفتر اقتصاد مسکن وزارت راه و شهرسازی با بیان اینکه این چیز جدیدی نیست و سال‌هاست که توسط سازمان امور مالیاتی و دیگر اعضای کمیسیون، تعیین و هر سال اعلام می‌شود و مبنای عمل در یک سال قرار می‌گیرد، در عین حال گفت: آنچه در این مصوبه بسیار مهم است، این است که این قیمت‌ها طی یک سال ثابت است و طی سال افزایش یا کاهش پیدا نمی‌کند.

وی تاکید کرد: فرایند مورد اشاره در واقع یک فرایند اصلاح ساختاری و نهادی در حوزه واسطه‌گری در بازار مسکن است و آثار آن در بلندمدت در بازار مسکن خود را نشان خواهد داد و موجب ایجاد شفافیت و اعتماد خواهد شد و نظم به این بازار خواهد داد.

اصلانی همچنین درباره فعالیت سامانه املاک و اسکان گفت: اکنون بیش از ۷۳ میلیون اقامتگاه و بیش از ۱۱ میلیون مالک دارای کد پستی را شناسایی کرده‌ایم و برای اولین بار در تاریخ حوزه اقتصاد مسکن ما توانستیم حدود ۵۷۷ هزار واحد مسکونی خالی را شناسایی و آنها را جهت اخذ مالیات به سازمان امور مالیاتی معرفی کنیم.

مدیرکل دفتر اقتصاد مسکن وزارت راه و شهرسازی گفت: باید تاکید کنیم هدف اخذ مالیات بر خانه‌های خالی ایجاد درآمد برای دولت نیست ضمن اینکه درآمدها بعد از سال مالی محقق می‌شود که هنوز به آن زمان نرسیده‌ایم.

وی درباره توانمندی سامانه یادشده در شناسایی خانه‌های خالی، عنوان کرد: اطلاعات مربوط به خانه‌های خالی در سال ۱۳۹۵ حاکی از این است که از ۲ میلیون و ۵۸۰ هزار واحد مسکونی خالی ۴۶۶ هزار خانه خالی در روستاها قرار داشته است؛ در روستاهایی که خالی از سکنه شده‌اند. بر اساس اطلاعات این سامانه، الان حدود ۷۰ درصد خانه‌های خالی شهر تهران را شناسایی کردیم که این موفقیت بزرگی است.

اصلانی همچنین عنوان کرد: در مواردی که می‌خواهند خانه‌ها را خالی نگه دارند که به قیمت‌های بالاتری به اجاره یا فروش برسانند، سامانه املاک و اسکان بسیار کمک کننده است و آن را کنترل می‌کند. سامانه کدرهگیری اساسا یکی از زیرسامانه‌ها و بازوهای سامانه املاک و اسکان است.

مدیرکل دفتر اقتصاد مسکن وزارت راه و شهرسازی گفت: بر اساس قانون یک خانه تا ۴ ماه مجاز است که خالی بماند اما بعد از ۱۲۰ روز اگر خالی ماند مشمول مالیات بر خانه‌های خالی می‌شود. این مکانیسم شناسایی خانه‌های خالی در سامانه املاک و اسکان دیده شده و چون سامانه کدرهگیری به سامانه املاک و اسکان متصل است، این فرایند قابل انجام است و در حال حاضر هم اجرا می‌شود.

وی همچنین درباره آخرین وضعیت تعیین نرخ حق‌العمل مشاورین املاک در شهرستان‌ها برای سال جدید هم ضمن تاکید بر اینکه نرخ مربوطه در کمیسیون‌های تقویم املاک هر شهرستان و بسته به شرایط هر شهرستان تعیین می‌شود، اعلام کرد: در حال حاضر قیمت پایه محاسبه حق‌الزحمه مشاورین املاک مشخص شده است اما نرخ باید در کمیسیون نظارت هر استان و شهرستان مشخص شود.

اصلانی افزود: ما می‌پذیریم که قیمت تقویم املاک با قیمت بازار اختلاف دارد اما آنچه در این مصوبه اهمیت دارد ثابت و مشخص بودن پایه محاسبه حق‌الزحمه مشاورین است. اساسا موضوع کاهش حق کمیسیون مشاورین املاک نیست.

وی اضافه کرد: ساز و کار نظارتی در خصوص اجرای این مقرره در خود این مصوبه آمده است؛ اولا نرخ حق‌العمل باید در پرینتی که مردم به عنوان قرارداد می‌گیرند، درج شود و پول آن هم از طریق دستگاه پوز که متصل به سازمان امور مالیاتی است، پرداخت شود. لذا از نظر من بزرگترین کنترل کننده و ناظر بر اجرای این مصوبه، خود مردم هستند؛ از این حیث که آنها همان مبلغی را پرداخت کنند که در برگه قرارداد چاپ شده است.

مدیرکل دفتر اقتصاد مسکن وزارت راه و شهرسازی افزود: نکته دوم اینکه در همین مصوبه آمده است که اتحادیه مشاورین املاک و اتاق اصناف مکلف‌اند به صورت دوره‌ای گزارش‌های نظارتی خودشان را از هر یک از مشاورین املاک در سامانه کدرهگیری بارگذاری کند و این مبنای رتبه‌بندی مشاورین املاک خواهد شد که سال به سال این اطلاعات در اختیار مردم قرار می‌گیرد و این طور در میان مدت، در انتخاب مشاورین املاک جهت عقد قراردادهای اجاره یا فروش توسط مردم قطعا تاثیرگذار است و مردم به سراغ مشاورینی خواهند رفت که دارای رتبه بالاتری هستند؛ در عین حال این فرایند سبب می‌شود که سایر مشاورین املاک رفتار معاملاتی خود را مطابق قانون اصلاح کنند.

## آغاز عملیات اجرایی ۲۲۵۲ واحد نهضت ملی مسکن در استان بوشهر

مدیر کل راه و شهرسازی استان بوشهر در آیین آغاز عملیات اجرایی ۲۲۵۲ واحد نهضت ملی جهش تولید مسکن اظهار داشت: از این تعداد سهم شهرستان جم ۵۰۰ واحد، شهرستان دیلم ۵۰۰ واحد، شهرستن گناوه ۴۰۰ واحد، شهرستان دشتستان ۶۰۰ واحد و شهرستان کنگان ۲۵۲ واحد است. دستغیبی چشم‌انداز جمعیت استان بوشهر ۲ میلیون نفر دانست و افزود: برای اسکان، اشتغال و ایجاد امکانات رفاهی و تغذیه‌ای این میزان جمعیت در فراهم شدن زیرساخت‌های لازم هستیم.

مدیر کل راه و شهرسازی استان بوشهر گفت: ۵۳ هزار نفر برای طرح نهضت ملی مسکن استان بوشهر ثبت نام کردند که از این شمار ۱۱ هزار و ۲۸۰ نفر واجد شرایط لازم شناخته شده‌اند. سید محمود دستغیبی بیان کرد: همچنین تاکنون هفت هزار نفر از واجد شرایط نهضت ملی جهش تولید مسکن در استان بوشهر سهم آورده اولیه برای ساخت خانه را واریز کرده‌اند. مدیر کل راه و شهرسازی استان بوشهر اضافه کرد: تاکنون زمین لازم برای ساخت ۲۴ هزار واحد مسکونی نهضت ملی جهش تولید در این استان تامین شده است.

خبر

دکتر قناعی:

## ۴۰ درصد مردم گیلان کبد چرب دارند

به مناسبت روز جهانی هپاتیت نشست خبری اصحاب رسانه با دکتر فریبرز منصور قناعی رییس مرکز تحقیقات بیماریهای کبد و هپاتیت دانشگاه علوم پزشکی گیلان در مرکز آموزشی درمانی رازی رشت برگزار شد.

رشت-سمیه جوان-دکتر فریبرز منصور قناعی، رییس مرکز تحقیقات بیماریهای کبد و هپاتیت دانشگاه علوم پزشکی گیلان کبد را عضو نجیب بدن نامید و گفت: کبد تنها عضو بدن است که با حذف عامل اصلی تخریب آن قدرت بازسازی خود را دارد.

وی افزود: بیماری های کبدی معمولا بدون علامت و بی سروصدا هستند و این موضوع اهمیت بیماری های کبد را نشان می دهد.

رئیس مرکز تحقیقات کبد و هپاتیت دانشگاه علوم پزشکی گیلان با بیان اینکه التهاب کبد را هپاتیت می نامند افزود: بیماری های هپاتیت بر دو نوع هپاتیت ویروسی و هپاتیت خودایمنی می باشد.

وی با بیان اینکه عامل بخش اعظم بیماریهای کبدی ویرسی هستند افزود: هپاتیت های ویروسی شامل هپاتیت های A,B,C,D می باشند.

دکتر قناعی استفاده از داروهای گیاهی را غیر علمی دانسته و تصریح کرد: استفاده بی رویه از داروهای گیاهی همچون گل گاو زبان که بسیار شایع می باشد باعث افزایش آنزیم کبدی شده و درصد ابتلا به بیماریهای کبد را افزایش می دهد.

وی کبد چرب را به عنوان عاملی از هپاتیت خواند و گفت: مردم گیلان بدلیل عدم تحرک بالا و خوراک زیاد در معرض بیماریهای کبدی هستند که در حال حاضر ۷۰ درصد مردم گیلان چاق و ۴۰ درصد مردم گیلان کبد چرب دارند.

رئیس مرکز تحقیقات کبد و هپاتیت دانشگاه علوم پزشکی گیلان با بیان اینکه هپاتیت A واکسن دارد افزود: کودکانی که دچار این ویروس میشوند علاوه بر خفیف بودن بیماری بدلیل ایمنی بدنشان در سنین بالاتر دیگر دچار این ویروس نخواهند شد ولی این نوع هپاتیت در بزرگسالی باعث نارسایی حاد کبدی خواهد شد که بیش از ۹۵ درصد این بیماران در صورت مراجعه به موقع بهبود خواهند یافت.

وی تزریق واکسن هپاتیت B را دلیل کاهش مبتلایان به این ویروس دانست و گفت: متوسط بیماری هپاتیت B در کشور را ۲/۲ درصدو متوسط بیماری هپاتیت B در گیلان یک درصد است که این نشانه اهمیت مردم گیلان نسبت به سلامتی خودشان است.

دکتر قناعی با اشاره به اینکه انتقال هپاتیت c از طریق خون و فراورده های خونی است تصریح کرد: هپاتیت C واکسن ندارد اما برای ریشه کنی هپاتیت C درمانهای موثری وجود دارد.

رییس مرکز تحقیقات بیماریهای کبد و هپاتیت دانشگاه علوم پزشکی گیلان افزود: در حال حاضر در کشور این هپاتیت را مهار کرده و میزان آلودگی هپاتیت c در حدود ۶ درصد می باشد.

وی در مورد راه های انتقال هپاتیت ها گفت: هپاتیت A از طریق انتقال دهان و آلودگی دست به مدفوع، هپاتیت B از راه انتقال خون آلوده و ترشحات بدن و راه انتقال هپاتیت c نیز از طریق خون آلوده و فراورده های خونی و همچنین تزریق خون آلوده می باشد.

دکتر فریبرز منصورقناعی همچنین با اشاره به بیماری هپاتیت D افزود: هپاتیت D همراه با هپاتیت B می باشد و از گروه های پر خطر برای هپاتیت D را زندانی ها، افرادی که اعتیاد تزریقی دارند، تاتو و خالکوبی های غیر بهداشتی عنوان کرد.

رییس مرکز تحقیقات بیماریهای کبد و هپاتیت دانشگاه علوم پزشکی گیلان با اشاره اینکه در بیماریهای کبدی تشخیص بموقع شرط درمان است گفت: استفاده از الکل برای کبد مضر می باشد.

وی افزود: بدلیل تغییر سبک زندگی در حال حاضر آسیب کبدی در زنان بیشتر از مردان است.

دکتر قناعی در پایان هپاتیت خود ایمنی را عامل دیگر آسیب های کبدی معرفی کرد و گفت: در این نوع هپاتیت، کبد را یک بافت غیر ایمنی تشخیص داده و به آن حمله می کند.

مدیر کل مدیریت بحران استانداری اصفهان تاکید کرد؛

# الزام دستگاه های اجرایی به تدوین برنامه های عملیاتی برای مقابله با پدیده های خطر ساز

مدیر کل مدیریت بحران استانداری در جلسه مدیریت بحران آبفا بر الزام دستگاه های اجرایی به تدوین برنامه های عملیاتی برای مقابله با پدیده های خطر ساز در استان اصفهان تاکید کرد.

منصور شیشه فروش در جمع برخی از مدیران آبفای استان اصفهان با بیان این که حوادث در کوتاهترین زمان ممکن باید مهار شود اعلام کرد: براساس پیش بینی هواشناسی، بارش های رگباری ناشی از فعالیت جریان‌های مانسون اقیانوس هندطی روزهای پنجشنبه تا شنبه هفته آینده اصفهان را فرامی گیرد بنابراین آبفای اصفهان باید تمهیدات لازم و برنامه های عملیاتی ویژه ای را برای مقابله با این بحران در نظر گیرد.

وی با بیان این که روزهای پنجشنبه تا شنبه شاهد تشدید فعالیت سامانه بارشی مونسونی خواهیم بود، اظهار کرد: ماهیت این بارش‌ها در مقطع کوتاهی بسیار ناگهانی و فراوان است که معمولاً در ارتفاعات کوه‌ها شاهد این بارندگی های شدید هستیم و از آبفا انتظار می رود راهکارهای لازم برای تامین آب شرب مردم در سطح استان باید در دستور کار قرار دهد.

مدیر کل مدیریت بحران استانداری افزود: آبفای اصفهان دستگاهی بسیار چابک است و تاکنون به خوبی و به بهترین شکل تدابیر لازم برای مقابله با حوادث غیر مترقبه را عملیاتی نموده است

وی در ادامه خواستار جلوگیری از سرازیر شدن آبهاتی سطحی به منهول های فاضلاب شد و اعلام کرد: ورود آبهای سطحی به داخل منهول فاضلاب موجب آسیب های زیادی به شبکه و دیگر تاسیسات فاضلاب می شود ،این رویداد در نهایت پس زدگی فاضلاب در واحدهای مسکونی و غیر مسکونی به همراه خواهد داشت.

شیشه فروش با بیان این که این تهدید را باید به فرصت تبدیل کرد اظهار داشت: باید با مهار به موقع و دقیق سیل زمینه های تغذیه آبخوان ها را فراهم نمود چراکه خشکسالی های مستمر باعث افت شدید منابع زیرزمینی شده که تبعات ناگواری را رقم زده است.

در ادامه این جلسه قائم مقام مدیر عامل شرکت آب و فاضلاب استان اصفهان گفت: با توجه به احتمال وقوع بارش های سیل آسا طی روزهای آینده همه مدیران و کارکنان بخش های عملیاتی در سطح استان آماده باش هستند

مجید حبیبان افزود: با وجود محدودیت ها ، تجهیزات و امکاناتی برای کاهش آثار ناشی از این حادثه غیر مترقبه پیش بینی شده است.

وی با اشاره به آمادگی تمام نیروهای عملیاتی در سطح استان اصفهان عنوان کرد: سناریوی برای مهار این حادثه در آبفای استان توسط متخصصان و کارشناسان تدوین شده و این برنامه برای تمام مدیران در سطح استان ابلاغ گردید.

قائم مقام مدیر عامل شرکت آب و فاضلاب استان اصفهان با اشاره به چگونگی مهار این حادثه در بخش آبفا خاطر نشان ساخت: تمام تمهیدات و دستور العمل های لازم در راستای مقابله با این حادثه غیر مترقبه در سطح استان اعمال شده چرا که ارائه خدمات به مردم در دستور کار مسئولان آبفا در سطح استان اصفهان قرار دارد.

حبیبیان افزود: انتظار می رود با همکاری و هماهنگی همه دستگاههای خدمت رسان با یکدیگر آثار ناشی از این حادثه به حداقل ممکن کاهش یابد.

وی ادامه داد: مردم نگران ارائه خدمات آبفای اصفهان نباشند تمام تلاش این مجموعه خدمات رسان این است که تحت هر شرایطی خدمات آبفا در اختیار مردم قرار گیرد.

مجید حبیبان افزود: از مردم می خواهیم در هنگام بارش های رگباری مانع از ورود آبهای سطحی به منهول های فاضلاب در سطح شهر شوند زیرا این امر پس زدگی فاضلاب را در بردارد.

در راستای افتتاح ۲۷ طرح عام‌المنفعه سلامت گیلان؛

## کلینیک ویژه تخصصی و فوق تخصصی شهدای سلامت رشت در آستانه بهره‌برداری قرار گرفت

کلینیک تخصصی و فوق تخصصی شهدای سلامت رشت به‌عنوان ششمین کلینیک از طرح تحول سلامت با کاربری درمانی در آستانه افتتاح و بهره‌برداری قرار دارد.

رشت-سمیه جوان-یکی از ۲۷ طرح عام‌المنفعه سلامت گیلان که به‌زودی افتتاح و بهره‌برداری خواهد شد، کلینیک ویژه تخصصی و فوق تخصصی شهدای سلامت رشت است.

کلینیک ویژه تخصصی و فوق تخصصی شهدای سلامت رشت از جمله پروژه‌های طرح تحول سلامت است که طی سال‌های اخیر، فرآیند احداث و تجهیز آن در دستور کار دانشگاه علوم پزشکی گیلان قرار گرفته و اکنون بیش ۹۵ درصد پیشرفت فیزیکی دارد.

این کلینیک تخصصی و فوق تخصصی دارای واحدهایی چون دندانپزشکی، روان‌پزشکی، پوست و مو، چشم، گوش و حلق و بینی، مغز و اعصاب، داخلی، خون و آنکولوژی، تغذیه، گوارش، طب سنتی، آزمایشگاه، زنان و زایمان، کودکان، جراحی و ارتوپدی، قلب، رادیولوژی، داروخانه و بخش‌های اداری است.

کلینیک ویژه شهدای سلامت رشت در سه طبقه بنا شده و چهار هزار و ۵۰ متر مربع زیربنا دارد و تاکنون برای ساخت و تجهیز آن بیش از ۲۸۰ میلیارد ریال، اعتبار هزینه شده است.

یکی از دلایل عدم بهره‌برداری کلینیک‌های ویژه تخصصی و فوق تخصصی در گیلان در زمان مقرر، ناکافی بودن اعتبار و عدم اجرای طرح تحول نظام سلامت در استان بود که بخشی بزرگی از نیاز مبرم مردم استان به فضای فیزیکی درمانی اکنون با پیگیری‌های مستمر و بی‌وقفه رئیس دانشگاه علوم پزشکی گیلان در تأمین و جذب اعتبار، جبران شده است.

گفتنی است طی سه سال اخیر، ۶ کلینیک ویژه تخصصی و فوق تخصصی در شهرستان‌های رودسر، فومن، رشت، آستانه‌اشرفیه، لنگرود و ماسال افتتاح و به بهره‌برداری مردم رسیده است.

همچنین ۴ کلینیک ویژه تخصصی در شهرستان‌های لاهیجان، صومعه‌سرا، آستارا و رودبار نیز در دست احداث هستند.

## ساختمان دفتر مردمی تعزیه استان خوزستان افتتاح شد

آیین افتتاح ساختمان دفتر مردمی تعزیه استان خوزستان با حضور مسئولان در شهرستان بهبهان برگزار شد.

»محمد شهباز گهروئی» در حاشیه افتتاح ساختمان دفتر مردمی تعزیه خوزستان، با اشاره به بوم شناسی هنری در هر منطقه اظهار کرد: ما در حوزه هنری استان به دنبال حمایت از ظرفیت‌های هر شهرستان و تقویت حلقه‌های میانی هنری موجود در آن نقطه هستیم.

رئیس حوزه هنری خوزستان افزود: وظیفه خود را تقویت مزیت های هویتی مناطق مختلف با زبان هنر ادبیات میدانیم و برای این کار به شناسایی زیست بوم فرهنگی و هنری هر منطقه می پردازیم.

وی تصریح کرد: بهبهان با قدمت بسیار کهن در عرصه تعزیه‌خوانی و فعالیت شخصیت‌های برجسته تاریخی در این عرصه نمونه‌ای از حمایت‌های هنری در سطح استان خوزستان است.

»میثم خندانی» نیز از حمایت‌های حوزه هنری خوزستان نسبت به احیا و شکوفایی هنر شبیه‌خوانی در سطح استان و همچنین بازگشایی دفتر تعزیه در خوزستان با هدف حمایت از این هنر ایرانی، اسلامی تقدیر کرد.

مسئول دفتر مردمی تعزیه استان خوزستان هدف از راه‌اندازی این دفتر را تولید، پژوهش و آموزش دانست و اضافه کرد: ما در این دفتر به دنبال ایجاد قرارگاه متمرکز تعزیه‌خوانی به جهت بازآفرینی و احیای این هنر دینی و شیعی هستیم.

وی خاطر نشان کرد: پیوند بین پیشکسوتان و جوانان مستعد و آموزش آنان به جهت ترویج هنر اسلامی به نسل‌های آینده از دیگر اهداف تاسیس این دفتر است.

در این مراسم طرفی مدیر کل روابط عمومی استانداری خوزستان، عیدی پور فرماندار و حجت‌الاسلام طواف امام جمعه شهرستان بهبهان حضور داشتند

فرمانده انتظامی استان اصفهان:

# پلیس به پشتیبانی علمی و دینی نهادهایی مانند دفتر تبلیغات نیاز دارد

فرمانده انتظامی اصفهان گفت: پلیس با ابهامات و شائبه‌هایی در سطح جامعه مواجه است که برای پاسخگویی به آنها نیاز به پشتیبانی علمی و دینی دارد تا بتواند مشکلات جامعه را رفع کند.

سرهنگ محمدرضا میرحیدری، در حاشیه بازدید از نمایشگاه دستاوردهای دفتر تبلیغات اسلامی اصفهان با عنوان «روایت تبلیغ» در جمع خبرنگاران اظهار کرد: این نمایشگاه گزارشی از فعالیت‌ها و پژوهش‌های چند ساله دفتر تبلیغات اسلامی اصفهان، اقدامات انجام شده در دفاع از ارزش‌های دینی، مقابله با هجمه‌های دشمنان در کمرنگ کردن فرهنگ دینی و موفقیت‌های ارزشمند حوزه در فضای مجازی و حقیقی بود.

وی افزود: با توجه به اینکه پلیس به عنوان ملجأ و پناهگاه مردم و حافظ آنها در حوزه‌های اجتماعی، اقتصادی و حتی فرهنگی و دینی فعالیت می کند، باید در طراز انقلاب اسلامی باشد و در این مسیر مهمترین رکن فعالیت ما دفاع از ارزش‌های دینی و انقلاب اسلامی است.

فرمانده انتظامی استان اصفهان ادامه داد: بسیار خرسندیم که دفتر تبلیغات با این دقت تهدیدات و خطرات فرهنگی کشور را رصد کرده است، اگرچه در دهه‌های اخیر عدم همراهی دستگاه‌های فرهنگی با این دیدگاه موجب کندی حرکت نهادهای ارزشی شده و فرصت‌های زیادی در جذب اقشار آسیب پذیر برای دشمن فراهم کرده است.

میرحیدری افزود: انتظار می‌رود در دولت فعلی این دستاوردها در اختیار دستگاه‌ها قرار گیرد و فرصت استفاده از آنها فراهم شود و از این طریق از نفوذ فرهنگی بیشتر دشمن جلوگیری و خطرات و هجمه‌های موجود دفع شود، نیروی انتظامی هم در این مسیر آمادگی دارد که در هر یک از حوزه‌های مورد نیاز از این مرکز حمایت کند.

### رفع اقدامات خصمانه دشمن با نسخه‌های مناسب فرهنگی و اخلاقی

وی تصریح کرد: پلیس با ابهامات و شائبه‌هایی در سطح جامعه مواجه است که برای پاسخگویی به آن نیاز به پشتیبانی علمی و دینی دارد تا بتواند مشکلات جامعه را رفع و اقدامات خصمانه دشمن را با نسخه‌های مناسب فرهنگی و اخلاقی به صورت ایجابی حل کند.

میرحیدری با بیان اینکه مسائل اخلاقی همچون مسئله حجاب و عفاف یا بدعت‌هایی که در عزاداری ایجاد شده نیاز به درگیری پلیس ندارد، تأکید کرد: لازمه مواجه با این مسائل، پشتیبانی مراکز دینی، پژوهشی و اقدامات و برنامه‌های مشترک با این مراکز است.

### انعقاد تفاهم نامه مشترک میان نیروی انتظامی و دفتر تبلیغات اسلامی اصفهان

وی گفت: در همین رابطه تفاهم‌نامه‌ای برای همکاری‌های بیشتر با دفتر تبلیغات اسلامی اصفهان منعقد شد و امیدواریم همکاری خوبی در رفع مشکلات فرهنگی جامعه و مقابله با اقدامات دشمن انجام شود.

خبر

سرپرست دانشگاه علوم پزشکی گلستان خبر داد؛

## افزایش روزانه شمار مبتلایان به کرونا در گلستان

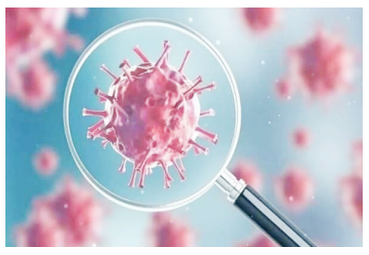

سرپرست دانشگاه علوم پزشکی گلستان گفت: شمار بیماران مبتلا به کرونا رو به افزایش است.

سعید گل فیروزی اظهار کرد: تعداد بیماران مبتلا به کرونا ۳۲۲ نفر بوده که به نسبت روز قبل ۱۵ نفر افزایش داشته است.

سرپرست دانشگاه علوم پزشکی گلستان ادامه داد: این افزایش بیماران زنگ هشداری برای رعایت هر چه بیشتر پروتکل‌های بهداشتی است. وی افزود: همه افراد باید نسبت به حفظ فاصله گذاری اجتماعی و همچنین زدن ماسک اقدام کرده و افراد بالای ۱۸ سال نیز نسبت به تزریق دز یادآور عمل کنند.

گل فیروزی همچنین گفت: از ۳۲۲ بیمار مبتلا به کرونا در گلستان، ۳۷ بیمار در بخش مراقبت‌های ویژه بستری و ۲۰ بیمار به دستگاه ونتیلاتور متصل هستند.

سرپرست دانشگاه علوم پزشکی گلستان ادامه داد: هم اکنون شهرستان آق قلا در وضعیت آبی و کم خطر قرار داشته و شهرستان بندر ترکمن نیز به عنوان شهرستان قرمز و پرخطر استان معرفی شده است.

وی افزود: در حال حاضر شهرستان‌های گرگان، کردکوی، علی آباد کتول، گالیکش، مراوه تپه و مینودشت نیز در وضعیت نارنجی و باقی شهرستان‌های گلستان همچون، رامیان، بندرگز، گنبد، آزادشهر و گمیشان در وضعیت زرد کرونایی قرار دارند

## مشکل کم آبی سه روستای شهرستان دره شهر در ایلام مرتفع شد

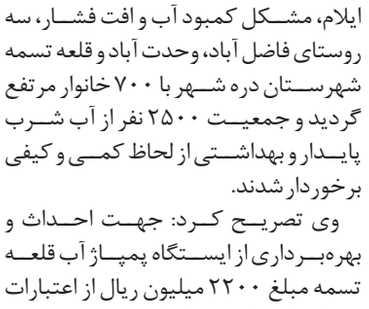

مشکل کم آبی سه روستای "فاضل آباد"، "وحدت‌آباد" و "قلعه تسمه" شهرستان دره شهر با نیرو رسانی، احداث و بهره برداری ایستگاه پمپاژ "قلعه تسمه" مرتفع شد.

معاون بهره برداری و توسعه آب شرکت آب و فاصلاب استان ایلام گفت: با توجه به خشکسالی های اخیر و بروز مشکلات کم آبی در سه روستای "فاضل آباد"، "وحدت‌آباد" و "قلعه تسمه" شهرستان دره شهر، با مطالعه و طراحی مجددسیستم تامین ،انتقال و توزیع آب ، احداث یک ایستگاه پمپاژ جهت افزایش ظرفیت انتقال آب به روستاهای مذکور در دستور کار اجرایی شرکت قرار گرفت.

مهندس امیر باقی افزود: با اجرای نیرو رسانی شبکه برق، احداث و بهره برداری از ایستگاه پمپاژ آب قلعه تسمه با ظرفیت ۳۰ لیتر بر ثانیه و با مشارکت سازمان بسیج عمران و معماری (موسسه عمران بسیج و سازندگی) سپاه امیرالمومنین (ع) استان ایلام، مشکل کمبود آب و افت فشار، سه روستای فاضل آباد، وحدت آباد و قلعه تسمه شهرستان دره شهر با ۷۰۰ خانوار مرتفع گردید و جمعیت ۲۵۰۰ نفر از آب شرب پایدار و بهداشتی از لحاظ کمی و کیفی برخوردار شدند.

وی تصریح کرد: جهت احداث و بهره‌برداری از ایستگاه پمپاژ آب قلعه تسمه مبلغ ۲۲۰۰ میلیون ریال از اعتبارات عمرانی با مشارکت سازمان بسیج مهندسین عمران و معماری استان هزینه شده است.

معاون بهره برداری و توسعه آب شرکت آب و فاصلاب استان ایلام در پایان خاطرنشان ساخت: با توجه به ظرفیت کم هیدرولیکی انتقال آب و همچنین فرسودگی خط انتقال موجود روستاهای مذکور، پروژه عمرانی اصلاح و تعویض ۱۲.۵ کیلومتر خط انتقال با قطر ۲۵۰ و ۲۰۰ فولادی از مخزن بتنی مجتمع اسلام آباد تا مخزن جدید در حال احداث عباس آباد دره شهر به قرارگاه محرومیت‌زدایی امام حسن مجتبی (ع) واگذار شده و در روز های آتی عملیات اجرایی آن آغاز خواهد شد.

## شهر قم به ویژه منطقه پردیسان مشکل فاضلاب دارند

شاخه سبز -استاندار قم گفت: نظر به اینکه قم و به ویژه پردیسان مشکل فاضلاب دارند، از هم اکنون می بایست به فکر رفع مشکلات فاضلاب واحدهای مسکونی طرح نهضت ملی در شهرستان کهک بود.

به گزارش شاخه سبز، سید محمدتقی شاهچراغی پیش از ظهر جمعه در بازدید از طرح‌های عمرانی شهرستان کهک، با اشاره به احداث واحدهای مسکونی طرح نهضت ملی در این شهرستان اظهار داشت: خوشبختانه واگذاری اراضی برای احداث این واحدها به سرعت انجام شد که نیاز است سرعت بیشتری برای احداث واحدها صورت گیرد. وی با بیان اینکه واگذاری ۳۰ هکتار زمین برای احداث این واحدها می تواند در احداث واحدهای با متراژ بالاتر مناسب باشد، تصریح کرد: با توجه به اینکه قم و به ویژه پردیسان مشکل فاضلاب دارند، از هم اکنون به فکر رفع مشکلات فاضلاب این واحدها باشید.

آیت الله مکارم شیرازی:

# عاشقان اباعبدالله الحسین از کارهایی که موجب وهن مذهب می‌گردد، جداً خودداری نمایند

**شاخه سبز - آیت الله مکارم شیرازی از مراجع تقلید به مناسبت فرا رسیدن ماه محرم با صدور پیامی گفت: عزاداران محترم و عاشقان اباعبدالله الحسین علیه السلام شایسته است از کارهایی که موجب وهن مذهب می گردد، جداً خودداری نمایند تا بهانه به دست مغرضان و دشمنان اهل بیت علیهم السلام ندهند.**

به گزارش شاخه سبز، متن کامل این پیام به شرح ذیل است:

بسم‌الله الرحمن الرحیم

السلام علیک یا اباعبدالله وعلی الأرواح التی حلّت بفنائک

ماه محرم، ماه عزاداری سرور و سالار شهیدان یکی از سرمایه‌های عظیم جهان تشیّع بلکه جهان اسلام است. ماهی که باید مسلمانان با الهام از عاشورای حسینی و در ظلّ عنایات آن حضرت، راه نجات از یوغ ستمگران را پیدا کنند و با شعار «هیهات منا الذلة»، راه و رسم تقوا، آزادگی، جوانمردی، شجاعت و عدالت را بیاموزند.

اکنون و در آستانه‌ی این ماه غم‌بار و جان‌سوز لازم است نکاتی چند را خدمت همه‌ی عزیزان یادآور شوم:

نخست: ضروری است ضمن رعایت مسائل بهداشتی، مراسم عزاداری حضرت اباعبدالله الحسین علیه السلام باشکوه‌تر از هر سال و با شور و شعور حسینی برگزار گردد و هر یک از عاشقان آن حضرت به قدر توان خود در اقامه‌ی فرهنگ عاشورایی خدمت نماید.

دوم: سزاوار است خطبای محترم تنها به توصیف واقعه‌ی تاریخی عاشورا بسنده نکنند بلکه با بیان ریشه‌ها، انگیزه‌ها، رویدادها و پیامدهای نهضت امام حسین علیه السلام مخصوصاً جوانان را با اهداف عالی و مقدس این حادثه بزرگ که همان مبارزه حق در برابر باطل بود، آشنا سازند.

سوم: به مداحان محترم و مخلص نیز توصیه می کنم ضمن بیان حماسه‌ها و رشادت‌های سالار شهیدان و دیگر شهدای مظلوم کربلا و توسل به امام زمان عجّل الله تعالی فرجه الشریف، بر آگاهی مردم بیفزایند و از اشعار موهن یا غلوّآمیز و یا سبک‌های نامناسب بپرهیزند و جلوی انحرافات احتمالی را بگیرند.

چهارم: عزاداران محترم و عاشقان اباعبدالله الحسین علیه السلام شایسته است از کارهایی که موجب وهن مذهب می گردد، جداً خودداری نمایند تا بهانه به دست مغرضان و دشمنان اهل بیت علیهم السلام ندهند.

پنجم: متولیان هیئات مذهبی ضمن پرهیز از اسراف با برگزاری ساده مجالس و مراسم پرخیر و برکت عزای حسینی، خلوص نیّت را بر هر چیز ترجیح دهند، اوقات نماز را محترم بشمارند تا مشمول تفضّلات الهی و عنایات خاصه‌ی آن حضرت گردند.

ششم: بی‌شک یکی از آموزه‌های مهم قیام امام حسین علیه السلام احیای دو فریضه‌ی فراموش‌شده‌ی امر به معروف و نهی از منکر و همچنین تعلیم و تربیت اسلامی است که حضرت در راه رسیدن به آن، خون پاک خویش و یارانش را نثار کرد. اگر این ارزش‌ها با رعایت ادب اسلامی و بدون هرگونه توهین در سطح جامعه به صورت فرهنگ عمومی درآید، بسیاری از مفاسد اخلاقی و اجتماعی همچون بدحجابی و امثال آن چاره‌جویی خواهد شد، و البته یکی از وظایف مجالس عزاداری خنثی سازی نقشه‌های شوم و سمپاشی‌های دشمنان در ایجاد همین معضلات اخلاقی است.

هفتم: اگرچه نابسامانی‌های اقتصادی و گرانی‌های افسارگسیخته به شدت مردم را رنج می‌دهد و همان‌طور که مکرراً متذکر شده‌ایم، لازم است متولیان امر نسبت به بهبود اوضاع معیشت مردم و مهار گرانی و تورم تلاش مضاعف کنند، ولی این مسائل نباید شور عزاداری‌های حسینی را تحت الشعاع قرار داده، از حرارت آن بکاهد. توصیه می کنم که همگان دست به دست هم داده، بر شکوه و عظمت این مراسم بیفزایند.

در پایان از همه عزاداران و ارادتمندان سید و سالار شهیدان می‌خواهم که برای سلامتی و تعجیل در فرج بقیة الله الاعظم ارواحنا له الفداء و همچنین حل گرفتاری‌ها و مشکلات جوامع اسلامی دست به دعا بردارند و همگان از خداوند بخواهیم که به برکت عزاداری و اشک بر مصائب سید الشهدا و شهدای کربلا علیهم السلام، خیر و برکت و توفیقات خاصّه خویش را برای امت اسلامی و به ویژه مردم شریف و مؤمن ایران عنایت فرماید.

مدیر کل محیط زیست قم:

# تالاب‌های خشک قم آبگیری کردند

شاخه سبز - ـ مدیر کل حفاظت محیط زیست قم گفت: بر اثر جاری شدن سیلاب‌های اخیر، تالاب‌های خشک قم بار دیگر آبگیری کردند.

به گزارش شاخه سبز، سید رضا موسوی مشکینی روز شنبه در گفت و گو با ایرنا افزود: سیلاب های ویرانگر یکی از آثار و پیامدهای تخریب طبیعت و محیط زیست، تغییر اقلیم و از میان رفتن جنگلها، مراتع و حریم رودها و رودخانه ها است که در سال های گذشته نسبت به این مسأله بی توجهی شده است.

وی ضمن اظهار تأسف از آسیب های جانی و مالی به برخی از هموطنان در جریان سیلاب های اخیر، خاطرنشان کرد: روی دیگر این سیلاب ها، افزایش حجم سدها، جریان دوباره آب در رودخانه های خشک و آبگیری مجدد تالاب ها است که تا حدودی امیدوار کننده است.

مدیر کل حفاظت محیط زیست استان قم با بیان اینکه در چند روز اخیر تالاب های شکار ممنوع مره و حوض سلطان و به دنبال آنها دریاچه نمک تا حدودی آبگیری شده است، تصریح کرد: خشک شدن این تالاب ها و اراضی پیرامون آنها، یکی از عوامل اصلی تشدید گرد و غبار در شهر قم است.

وی در ادامه افزود: متأسفانه با قطع حقابه های زیست محیطی تالاب ها و رودخانه های استان قم، بارش باران و سیلاب های مقطعی، از مهمترین منابع آبی تالاب های استان هستند که در سال های خشک و کم باران، این زیستگاههای ارزشمند با بحران های جدی مواجه می‌شوند.

موسوی در پایان بر ضرورت تعهد و دغدغه مندی مردم و مسؤولان نسبت به مسائل زیست محیطی تأکید کرد و گفت: نابودی و تخریب محیط زیست، خواسته باشد یا ناخواسته، تبعات و پیامدهای بسیار سخت و سنگینی به دنبال دارد که می تواند همه انسان‌ها را با مخاطرات جدی مواجه کند.

استان قم دارای ۶ تالاب فصلی و دائمی شامل «حوض سلطان»، «مره»، «بهشت معصومه»، «کوه نمک»، «غدیر» و «دریاچه نمک» است که در مجموع با وسعت حدود ۱۰۰ هزار هکتار، حدود ۱۰ درصد از وسعت جغرافیایی استان را تشکیل داده و بر همین اساس، قم یکی از تالابی ترین استان های کشور و دارای ظرفیت های عظیم زیست محیطی است.

کسب یک طلا و ۲ برنز کاراته کاهای قمی از مسابقات قهرمانی کشور

شاخه سبز - رییس هیات کاراته قم گفت: کاراته کاهای قمی موفق به کسب یک طلا و ۲ برنز از مسابقات قهرمانی کاراته کشور و انتخابی تیم ملی در گنبد کاووس شدند.

به گزارش شاخه سبز، مهدی بیرانوند افزود: مسابقات قهرمانی کاراته کشور انتخابی تیم رده‌های سنی پایه طی ۲ روز از ۶ مردادماه به میزبانی شهرستان گنبد کاووس استان گلستان جهت اعزام به مسابقات قهرمانی آسیا در ازبکستان برگزار شد که در این بین کاراته کاهای قمی با کسب ۳ مدال رنگارنگ خوش درخشیدند.

وی اضافه کرد: محمود نعمتی کاراته کای مستعد و جویای نام قمی از باشگاه استقلال به مربیگری استاد سید علی خلیلی توانست در وزن مثبت ۸۴ کیلوگرم رده سنی زیر ۲۱ سال با شکست تمامی رقبای خود صاحب نشان طلا و قهرمان ایران شود.

رییس هیات کاراته قم یادآور شد: مبین خاکدامن منفرد کاراته کای خوش قامت باشگاه شهید خبیر به مربیگری استاد اصغر رحمتی در وزن منهای ۵۵ کیلوگرم رده سنی جوانان با مبارزاتی فنی مدال برنز مسابقات قهرمانی کشور انتخابی تیم ملی را بر گردن انداخت.

بیرانوند ادامه داد: در بخش کاتا نیز متین محمدی یکتا از باشگاه کارن به مربیگری استاد محمد سلطانی در رده سنی جوانان با نمایشی زیبا به مدال برنز کاتای جوانان قهرمانی کشور انتخابی تیم ملی دست یافت.

وی بیان داشت: همچنین در وزن منهای ۷۵ کیلوگرم رده سنی زیر ۲۱ سال بهزاد سلطان‌زاده کاراته کای فنی باشگاه کاراته انقلاب به مربیگری استاد غلامرضا دباغیان با نمایش مبارزات فنی نظر کادر فنی را به خود جلب و به اردوی تیم ملی دعوت شد.

رییس هیات کاراته قم گفت: این رقابت‌ها مبنای انتخابی مسابقات آسیایی ازبکستان را داشت و برترین‌ها انتخاب‌شده و پس از شرکت در مسابقات انتخابی نهایی تیم ملی برای اعزام به مسابقات قهرمانی آسیا معرفی خواهند شد.

مسابقات کاراته پسران در رده سنی نوجوانان، جوانان و زیر ۲۱ سال قهرمانی کشور انتخابی تیم ملی با حضور بیش از هزار ورزشکار از صبح پنجشنبه ۶ مرداد در ۱۵ وزن و ۲ بخش مبارزه (کومیته) و کاتا(حرکات نمایشی) در سالن ورزشی دانشگاه آزاد اسلامی شهرستان گنبد کاووس آغاز شد و روز گذشته به کار خود پایان داد.

در پایان روز اول مسابقات ابوالفضل جانقربان نماینده داوری کاراته استان قم از سوی کمیته داوران به‌عنوان داور برتر مسابقات انتخاب شد و مورد تجلیل قرار گرفت.

مدیر کل راه و شهرسازی استان قم:

# تقاطع غیرهمسطح قم به ورجان اوایل سال آینده به بهره برداری می رسد

شاخه سبز -مدیر کل راه و شهرسازی استان قم از بهره برداری تقاطع غیرهمسطح قم به ورجان تا اوایل سال آینده خبر داد.

به گزارش شاخه سبز، محمد صادقی پیش از ظهر جمعه در بازدید استاندار قم از طرح‌های عمرانی شهرستان کهک، آخرین وضعیت احداث واحدهای مسکونی طرح اقدام ملی مسکن در استان را مورد توجه قرار داد و اظهار داشت: اجرای پروژه‌های طرح اقدام ملی مسکن در استان طبق زمان‌بندی انجام‌شده در حال اجراست و به‌زودی نخستین واحدهای این طرح به مردم واگذار می‌شود.

وی با بیان اینکه طبق برنامه‌ریزی‌ها، احداث تک‌واحدی از نقشه‌های اجرایی اراضی ۵۶۰ هکتاری حذف‌شده است، تصریح کرد: قیمت تمام‌شده این واحدهای مسکونی به‌زودی مشخص و اطلاع‌رسانی می‌شود.

مدیر کل راه و شهرسازی استان قم احداث واحدهای مسکونی طرح اقدام ملی مسکن در شهر کهک را مورد توجه قرار داد و افزود: ۳۰ هکتار برای احداث این واحدها اختصاص یافته است و کهک تنها شهرستانی بوده که ثبت‌نام آن در سامانه باز شده است و می توانیم تا احداث ۱۰۰۰ واحد در کهک ثبت‌نام داشته باشیم.

وی با تأکید بر اینکه سامانه ثبت‌نام برای شهر کهک تا زمانی که تکمیل ظرفیت شود، باز خواهد بود، عنوان کرد: پالایش افراد تحت پوشش نهادهای حمایتی نیز آغاز و در حال تزریق اراضی برای احداث واحدها برای آنان هستیم.

صادقی در ادامه با اشاره به احداث تقاطع غیرهمسطح ورودی روستای ورجان، خاطرنشان کرد: متأسفانه به علت تعلل‌ها و تأخیر در زمان‌بندی‌ها در احداث پل این تقاطع، هزینه اجرای این پل به ۲۰ میلیارد تومان افزایش یافته است.

وی با اشاره به بازنگری طرح این تقاطع غیرهمسطح گفت: به‌منظور کاهش گره‌های ترافیکی آینده این طرح، پروژه مورد بازنگری قرار گرفت و در شورای ترافیک کشور مورد تصویب قرار گرفت؛ مدت‌زمان اجرای پروژه ۱۸ ماه بوده که امیدواریم تا اوایل سال آینده به‌بهره‌برداری برسد.

مدیر کل راه و شهرسازی استان قم با بیان اینکه برای احداث این تقاطع پیمانکار انتخاب و عملیات اجرایی آن با قدرت در حال اجراست، یادآور شد: ۴۰ میلیارد و ۷۰۰ میلیارد تومان مبلغ قرارداد این تقاطع بوده که با تعدیل حدود ۵۰ میلیارد تومان هزینه خواهد داشت.

خبر

## دختران قم نایب قهرمان مسابقات کشوری کیک بوکسینگ شدند

شاخه سبز -رییس هیات انجمن‌های ورزش‌های رزمی قم گفت: کیک بوکسورهای دختر قمی با کسب مدال‌های رنگارنگ نایب‌قهرمانی مسابقات قهرمانی کشور را از آن خود کردند.

به گزارش شاخه سبز، علی یزدی گفت: پس از کسب نتایج درخشان دختران کیک بوکسور قمی در مسابقات مختلف کیک بوکسینگ کشوری، ورزشکاران با آتیه قمی عنوان نائب قهرمانی تیمی مسابقات کشوری نیوفایت کیک بوکسینگ دختران را به دست آورند.

وی ادامه داد: این دوره از مسابقات که روز پنج‌شنبه ۶ مردادماه ۱۴۰۱ به میزبانی استان گیلان و با حضور حدود ۳۶۰ شرکت کننده آغاز و شامگاه جمعه به پایان رسید.

یزدی ادامه داد: در بخش تیمی این مسابقات گیلان قهرمان، قم نایب‌قهرمان و خراسان رضوی نیز مقام سوم را از آن خود کرد.

رییس هیات انجمن‌های ورزش‌های رزمی قم اضافه کرد: در رده سنی نونهالان ثنامردان خانی و فاطمه زهرا اسلامیان از قم موفق به کسب مدال طلا شدند.

وی ادامه داد: در رده سنی نوجوانان نیز بهاره عربی نژاد طلا و زهرا نبی مهر نیز نقره مسابقات قهرمانی کشور را برای قم به ارمغان آوردند.

یزدی یادآور شد: کوثر احمدی و فائزه بوجویی مدال طلا، زهرا باقری نقره و نگار مطیع نیز برنز رده سنی جوانان را از استان قم به دست آوردند.

رییس هیات انجمن‌های ورزش‌های رزمی قم بیان داشت: در رده سنی بزرگ‌سالان نیز فاطمه سادات هاشمی مدال طلا و کمربند طلایی مسابقات را به نام خود و استان قم ثبت کرد.

یزدی افزود: همچنین در این رده سنی نازنین محمدی نقره، و زهره شعبانی و زهرا ملکی نیز دو مدال برنز برای قم کسب کردند.

مدیر کل ورزش و جوانان قم:

## ورزشگاه تختی قم به بانوان

### اختصاص می یابد

**شاخه سبز - مدیر کل ورزش و جوانان استان قم گفت: اتفاق خوبی در دریافت منابع سفر رییس جمهور به قم در بخش ورزش رخ داد و یکی از آن ها تبدیل ورزشگاه تختی قم به ورزشگاه تخصصی بانوان است.**

به گزارش شاخه سبز، ابراهیم سانی خانی اظهار داشت: مبالغ خوبی برای ورزشگاه تختی از محل سفر رییس جمهور تخصیص داده شده که ۲۰ میلیارد تومان است و وزارت نفت پنج میلیارد تومان برای چمن ورزشگاه اختصاص داده و بقیه بودجه از نهاد ریاست جمهوری جذب شده است.

وی با اشاره به این که برای بهسازی مجموعه ورزشی تختی موضوع مناقصه انجام، منابع جذب و پیمانکار مشخص شد ابراز داشت: برخی ورزشکاران منتقد بودند که چرا بهسازی ورزشگاه باید در تابستان انجام شود و در پاسخ عنوان کردیم که به خاطر موضوع سال مالی و جذب اعتبار، تعهد پیمانکار این شد که فاز اول را تا پایان مهرماه انجام دهد و اگر در همین فصل تابستان طرح را اجرا نمی کردیم، این پول برگشت می خورد و جذب نمی شد.

مدیر کل ورزش و جوانان استان قم افزود: تابستان بهترین زمان برای کار عمرانی است و سال های سال بود زیبایی مجموعه ورزشی تختی آرزوی مردم قم بود که در ۲ ماه اخیر این امر محقق شد.

وی ابراز داشت: با وجود انجام عملیات عمرانی در ورزشگاه تختی، هیات ها به کار خود ادامه دادند و تعطیلی نداشتیم البته در مورد فوتبال ناچار به انتقال فعالیت ها به سمت مجموعه های ورزشی حیدریان و هفتم تیر شدیم.

سانی خانی با اشاره به مراحل عملیات عمرانی در ورزشگاه تختی اظهار داشت: در فاز اول چمن ورزشگاه بهسازی، سپس پیست تارتان ایجاد و دیوارها آذین بندی و فضا سازی می شود و ورزشگاه دارای بخش وی آی پی و ساختمان اداری خواهد شد که تا پایان سال به نوعی در اختیار بانوان قرار گیرد.

وی بیان کرد: در فازهای بعدی سالن ها و اماکنی که در ورزشگاه وجود دارد بهسازی می شود که بانوان قمی بتوانند در کمال امنیت و آسایش به فعالیت ورزشی بپردازند.

خبر

## طرح ملی توسعه مشاغل خانگی، دستاوردهای بسیار خوبی برای قم داشت

شاخه سبز - مدیر اجرایی طرح ملی توسعه مشاغل خانگی استان قم گفت: پشتوانه طرح ملی توسعه مشاغل خانگی دانش بود به همین خاطر توانست برای استان قم و کشور موفقیت به ارمغان بیاورد.

به گزارش شاخه سبز، یاسر شریفی، مدیر اجرایی طرح ملی توسعه مشاغل خانگی استان قم، در گفت‌وگو با ایسنا در رابطه با طرح ملی توسعه مشاغل خانگی عنوان کرد: این طرح دستاوردهای بسیار خوبی برای قم داشت و سعی شد در کنار مشاغل خرد و خانگی و کسب و کارهای نوپا برای متقاضیان و پیشرانان نوآوری نیز داشته باشیم تا با نوآوری در کارشان فروش بیشتری داشته باشند.

وی ادامه داد: پشتوانه این طرح دانش بود به همین خاطر توانست برای استان قم و کشور موفقیت به ارمغان بیاورد.

وی با بیان اینکه این طرح در سه فاز اجرایی شد، اظهار کرد: در فاز اول بر روی مزیت‌های شغلی استان آمایش منطقه‌ای صورت گرفت و با کمک خبرگان استانی، سند آمایش استان، چشم‌انداز استان و فهرست مشاغل خانگی کشور، مشاغلی که امکان تولید آن در منزل وجود داشت و از بازار فروش مناسبی هم برخوردار بودند انتخاب شدند و ۱۵ رسته شغلی ایجاد شد.

شریفی اضافه کرد: در مرحله دوم فراخوانی اعلام شد و متقاضیان بر اساس شاخص‌های موجود استعدادیابی شدند و بر اساس میزان مهارتی که داشتند سطح بندی شدند و در زمینه‌های مختلفی مانند تأمین مالی، تسهیلات، اخذ مجوزهای کسب و کار، بیمه، مالیات، توسعه کسب و کار، برند سازی، شبکه سازی فروش و بازاریابی مشاوره‌های تخصصی دریافت کردند.

مدیر اجرایی طرح ملی توسعه مشاغل خانگی استان قم با اشاره به اینکه متقاضیان در سه سطح مهارتی، عمومی و تخصصی آموزش دریافت کردند، بیان کرد: برای متقاضیان دوره‌های گوناگونی برگزار شد تا بتوانند علاوه بر توسعه مهارت‌های فردی در بخش فروش هم مهارت کسب کنند.

وی اضافه کرد: در کنار آموزش‌های ارائه شده، شرایط را برای حضور در نمایشگاه‌های مختلف هم فراهم کردیم و نمایشگاه های مختلفی نیز در سطح محله‌ای و استانی برگزار شد همچنین محصولات برخی از پیشرانان در نمایشگاه بین‌المللی جشنواره فروش نجف اشرف نیز عرضه شد.

شریفی ادامه داد: نمایشگاه اقتصاد مقاومتی که به همت بسیج سازندگی برگزار شد آخرین نمایشگاهی بود که پیشرانان طراح ملی مشاغل خانگی قم در آن حضور داشتند که در آن مرکز مشاوره شغلی و کارآفرینی جهاد دانشگاهی قم نیز به ارائه مشاوره رایگان به غرفه داران پرداخت که بازخورد مثبتی به همراه داشت.

وی با اشاره به اینکه برخی از محصولات که به کیفیت مطلوب رسیده و برند سازی شده بودند برای ورود به عرصه بین‌الملل آماده شدند، بیان کرد: در این طرح اقدامات متعددی انجام شد برای مثال بسیاری از واحدهای تولیدی که مجوز نداشتند به سمت اخذ مجوزهای کسب و کار خانگی سوق داده شدند و برخی نیز شرکت های تعاونی ایجاد کردند.

مدیر اجرایی طرح ملی توسعه مشاغل خانگی استان قم با بیان اینکه در فاز سوم ۱۰ شبکه در حوزه کسب‌وکارهای خانگی شکل گرفت و ۱۵۰۰ نفر به بازار اتصال پیدا کردند، تصریح کرد: در این فاز شبکه‌ای از مواد اولیه تا بازاریابی شکل گرفت همچنین برای برخی از پیشرانان نیز از طریق اتصال به پلتفرم‌های فروش و راه‌اندازی فضای مجازی بازار فروش خوبی رقم خورد.

وی با اشاره به اینکه طرح ملی توسعه مشاغل خانگی به کارفرمایی وزارت تعاون کار و رفاه اجتماعی و با اجرای جهاد دانشگاهی در کشور اجرا شد، عنوان کرد: این طرح در استان قم خاتمه پیدا کرده است و با توجه به ظرفیت و پتانسیلی که در حوزه اشتغال قم ایجاد شده قرار است طرح جدیدی در حوزه ایجاد اشتغال و توسعه پایدار شروع کنیم تا برکات دیگری برای قم به ارمغان آورد.

## آموزش راه‌اندازی کسب‌وکارهای دانش‌بنیان

شاخه‌سبز - انجمن علمی دانشجویی شیمی دانشگاه‌قم‌وانجمن‌های علمی دانشجویی همکار، کارگاه‌آموزش‌راه‌اندازی کسب‌وکارهای دانش‌بنیان‌را برگزار می‌کند.
به گزارش شاخه‌سبز به‌نقل از ایسنا، این کارگاه‌طی هشت‌ساعت در روزهای پنجشنبه ۲۷ مردادوسوم‌شهریور از ساعت ۹ تا ۱۳ با تدرس دکتر سیدمجتبی شفاعی-پسا دکتری‌رشته‌مهندسی‌مکانیک‌بیوسیستم‌برپامی‌شود.
«کالاهاوخدمات‌دانش‌بنیان(سطح‌یک،دووسه)»،«معیارهای‌ارزیابی کالاهاوخدمات‌دانش‌بنیان(سطح‌فناوری،مرحله‌تولیدوطراحی‌مبتنی‌بر تحقیق‌وتوسعه)»، «شرکت‌های‌دانش‌بنیان(نوپاوتولیدی)»،«فرآیندثبت‌شرکت‌دانش‌بنیان»و«بررسی ۱۱۰ برنامه‌حمایتی»سرفصل‌مطالب‌این کارگاه‌است.
علاقه‌مندان‌برای‌شرکت‌در کارگاه‌آموزش‌راه‌اندازی کسب‌وکارهای‌دانش‌بنیان‌و کسب‌اطلاعات‌بیشتر می‌توانند‌به‌شناسه @Qom_chemistry پیام‌دهند.

خبر

# ایران را رگبارهای سیل آسا فرا گرفت

**شاخه سبز - به گفته سازمان هواشناسی بارش‌های سیل‌آسا تا روز دوشنبه در تمامی کشور ادامه دارد و بی‌توجهی شهروندان به این هشدارها منجر به وقوع خسارات بسیار خواهد شد.**

**به گزارش شاخه سبز به نقل از مهر ؛ از ابتدای مردادماه بود که سازمان هواشناسی هشدارهایی را در رابطه با وقوع بارش‌های رگباری و احتمال سیل در سراسر کشور صادر کرد، هشدارهایی که سرانجام در روز پنج شنبه در پایتخت به وقوع پیوستند و تبدیل به حادثه شدند.**

شاخه سبز - به گفته سازمان هواشناسی بارش‌های سیل‌آسا تا روز دوشنبه در تمامی کشور ادامه دارد و بی‌توجهی شهروندان به این هشدارها منجر به وقوع خسارات بسیار خواهد شد.

به گزارش شاخه سبز به نقل از مهر ؛ از ابتدای مردادماه بود که سازمان هواشناسی هشدارهایی را در رابطه با وقوع بارش‌های رگباری و احتمال سیل در سراسر کشور صادر کرد، هشدارهایی که سرانجام در روز پنج شنبه در پایتخت به وقوع پیوستند و تبدیل به حادثه شدند.

بامداد پنجشنبه ششم مرداد ماه بود که رانش زمین در محدوده امامزاده داوود همزمان با بارش‌های رگباری و سیل آسا منجر به حادثه‌ای بزرگ شد حادثه‌ای که تاکنون منجر به جان باختن ۱۴ نفر شده است.

همزمان با وقوع حادثه در منطقه امامزاده داوود سیلاب‌ها در استان‌های سیستان و بلوچستان، فیروزکوه، دماوند و رودهن نیز به وقوع پیوستند و به گفته رئیس جمعیت هلال احمر تا حال تاکنون حدود ۲۰ استان، ۱۱۱ شهرستان، ۳۱۰ روستا، ۲۹ محور مواصلاتی و جمعاً ۳۸۵ نقطه از کشور متأثر از سیل بوده‌اند.

پس از وقوع سیل و رانش زمین در منطقه امامزاده داوود و از همان ساعات ابتدایی شهردار تهران، استاندار تهران، وزیر کشور، رئیس سازمان مدیریت بحران و رئیس جمعیت هلال احمر برای رسیدگی به وضع موجود در منطقه سیل زده حاضر شدند و پس از آن اقدامات لازم برای امداد رسانی و نجات افرادی که در سیل گرفتار شده بودند آغاز شد.

پس از اعلام جان باختن تعدادی از هموطنان‌مان و مفقودی آنها در سیل امامزاده داوود محمد شهریاری سرپرست دادسرای جنایی در گفتگو با خبرنگار مهر، با بیان اینکه اعضای درجه یک خانواده جان‌باختگان می‌توانند برای تشخیص هویت به پزشکی قانونی مراجعه کنند، گفت: همچنین اداره چهارم آگاهی تهران نیز آماده ثبت اطلاعات افراد مفقود شده است.

اما همانطور که گفته شد علاوه بر وقوع سیل در منطقه امامزاده داوود بسیاری از نقاط دیگر کشور نیز متأثر از باران‌های سیل آسا بودند به گونه‌ای که سیل به وقوع پیوسته در استان یزد منجر به خرابی بافت تاریخی این شهر شد و عزت الله ضرغامی وزیر میراث فرهنگی برای بررسی موضوع به این استان سفر کرد.

ایران تحت تأثیر رگبارهای سیل آسا

سیل رودهن نیز به قدری وسیع بود که منجر به کشته شدن ۹ نفر از هموطنان و مفقودی بیش از ۲۰ خودرو شد.

محمد حسن نامی رئیس سازمان مدیریت بحران کشور، در گفتگو با خبرنگار مهر، در رابطه با سیل به وقوع پیوسته در روستای مزداران از توابع رودهن گفت: شیب این روستا عمودی است اما حجم وسیعی از باران منجر به تخریب خانه‌ها و وقوع سیل شد و متأسفانه بر اثر این سیل تاکنون ۹ نفر در این قسمت جان خود را از دست داده‌اند و ۵ نفر نیز مفقود شدند و همچنین بیش از بیست خودرو در سیل رودهن مفقود شدند و خسارت‌های بسیاری به بار آمده است.

پس از سیل رودهن نیز باران موجب وقوع سیل در فیروزکوه شد و شاهین فتحی مدیر جمعیت هلال احمر استان تهران در این خصوص اظهار کرد: ساعت ۱۷:۱۰ ششم مرداد ماه ۱۴۰۱ گزارشی مبنی بر وقوع سیلاب در روستای زرین دشت فیروزکوه اعلام شد و بلافاصله ۱۸ نفر از نیروهای عملیاتی هلال احمر استان تهران در شهرستان فیروزکوه به این منطقه اعزام شدند.

رضا فلاح مدیر عامل هلال احمر کرمان نیز با اشاره به سیل‌های به وقوع پیوسته در این استان گفت: بر اثر سیلاب‌های به‌وقوع پیوسته در استان به بیش از هزار نفر امدادرسانی شد.

آبگرفتگی ۱۲ شهرستان و ۸۶ روستای سیستان‌وبلوچستان

پس از این نیز علیرضا میربهاءالدین مدیرعامل جمعیت هلال احمر سیستان و بلوچستان با بیان اینکه بر اثر بارندگی‌های اخیر در سیستان و بلوچستان رودخانه‌های فصلی طغیان کردند و تعدادی از راه‌های ارتباطی مسدود گفت: منازل شماری از مردم در ۱۲ شهرستان و ۸۶ روستای استان دچار آب گرفتگی شد و به یک هزار و ۸۴۶ نفر آسیب دیده در سطح استان توسط جمعیت هلال احمر سیستان و بلوچستان امداد رسانی انجام‌شد.

علاوه بر استان‌هایی که بیش از دیگر استان‌ها درگیر سیل بودند بارش باران در قلعه گنج، داراب، زرند، شهر بابک، اراک، قم، کهکیلویه و بویراحمد، چهارمحال و بختیاری، فارس، شهرکرد، زاهدان و بسیاری نقاط دیگر نیز به‌وقوع پیوست.

فرهاد سعدی فرماندار داراب نیز با اشاره به سیل به وقوع پیوسته گفت: راه ارتباطی روستای زین آباد داراب بر اثر بارش‌ها مسدود شده و برای تخلیه اضطراری ساکنان روستا دستور داده شده تا هر چه سریع‌تر ۵ دستگاه اتوبوس به این منطقه اعزام و مردم را تخلیه کنند.

رضا بهرامی مدیرعامل جمعیت هلال احمر استان قم از اسکان اضطراری تعداد ۱۴۹ نفر در پایگاه امداد جاده‌ای گرمسار، مسجد و مدرسه روستای اطراف منطقه سیلابی جعفرآباد قم خبر داد و گفت: تخریب دیوارهای منزل و آبگرفتگی چندین خانه و مسدود شدن راه اصلی ورود به روستا، بخشی از خسارات سیلاب بوده‌است.

مهدی خوبیار معاون امداد و نجات جمعیت هلال احمر فارس از مصدومیت ۱۸ نفر در سیلاب خبر داد و گفت: تعداد ۱۰۰ خانوار در سیلاب اخیر درگیر شده‌اند. همچنین ۵۸۳ نفر حادثه‌دیده‌اند.

معاون امداد و نجات جمعیت هلال احمر استان فارس تعداد مصدومین، سرپایی را ۱۸ نفر اعلام کرد و گفت: در همین راستا در قالب ۳۶ تیم به ۴۶۲ نفر امدادرسانی شده‌است.

خوبیار از فعالیت ۳۶ تیم عملیاتی در بارش‌های اخیر در فارس خبر داد و بیان کرد: ۱۵۸ نیروی عملیاتی با استفاده ۱۳ خودرو عملیاتی و ۷ خودروی آفرود در چهار شهرستان یاد شده کار امداد و نجات را انجام داده‌اند.

امدادرسانی هوایی به گرفتار شدگان در سیل

مختار سلحشور مدیرعامل جمعیت هلال احمر استان هرمزگان نیز در تشریح جزئیات امدادرسانی هوایی به گرفتاران در سیل شهر فین گفت: به دنبال وقوع بارندگی‌های سیل‌آسا در استان هرمزگان، ۴ نفر از اهالی روستای لاور فین از توابع شهرستان بندرعباس به دلیل طغیان رودخانه فصلی کر و انسداد راه ارتباطی روستا گرفتار شدند که بالگرد امداد و نجات به همراه یک تیم سیلاب به‌منطقه اعزام شدند.

همچنین محسن حرازی‌زاده یزدی مدیرعامل جمعیت هلال احمر استان یزد نیز با اشاره به امدادرسانی‌ها گفت: از شب گذشته نیروهای امدادگر هلال احمر به مناطق مختلف استان اعزام شده‌اند و بیشترین عملیات آنها مربوط به تخلیه آب از منازل بوده‌است.

ایرج کیانی مدیر عامل جمعیت هلال احمر چهارمحال و بختیاری نیز با اشاره به آغاز بارش‌های در چهارمحال و بختیاری، اظهار کرد: بارش‌ها در پنج شهرستان «شهرکرد»، «کوهرنگ»، «کیار»، «بروجن» و «بن» موجب ایجاد سیل شد.

کیانی با بیان اینکه ۵۱۰ نیروی امدادی در چهارمحال و بختیاری در حالت آماده باش کامل قرار دارند، اعلام کرد: تعداد خانواده‌هایی که دچار خسارت شده‌اند در حال افزایش است و امدادرسانی‌ها همچنان ادامه دارد.

محمدعلی ملک زاده مدیر کل مدیریت بحران استان یزد با اشاره به اینکه بیشترین خسارت سیل در دهستان زردین و سپس محورهای مواصلاتی استان یزد بوده است، اظهار داشت: هشت خانه تخریب شد اما خوشبختانه تاکنون هیچ خسارت جانی نداشته‌ایم.

وی خسارت‌های مالی وارد شده به این دهستان را چشمگیر دانست و گفت: ۵۰ خانه و ۱۵ خودرو درگیر سیل هستند و تعدادی از خودروها را آب با خود برد.

ملک زاده با بیان اینکه حجم خسارات هنوز مشخص نیست، عنوان کرد: نیروهای هلال احمر، امداد، جهادگران بسیجی و واکنش سریع در حال امدادرسانی به مردم هستند.

صفی‌الله کرامتی مدیر کل مدیریت بحران استان زنجان نیز با اشاره به وقوع سیل در استان گفت: خطر جاری شدن سیل در همه نقاط استان وجود دارد اما این خطر در چهار شهرستان ماه‌نشان، طارم، خدابنده و زنجان بیشتر است.

**افزایش آمار کشته شدگان سیل به ۵۶ نفر / تهران بیشترین خسارات وارده از سیل را داشت**

**پیرحسین کولیوند رئیس جمعیت هلال احمر با اشاره به آخرین وضعیت استان‌های درگیر سیل گفت: ۳۸۵ نقطه از کشور متأثر از سیل بوده‌اند و بیشترین آمار خسارات به وقوع پیوسته در استان تهران بوده‌است.**

**به گفته کولیوند حدود ۳۰۰۰ امدادگر در مناطق سیل‌زده حضور داشتند و کماکان در حال امدادرسانی و جستجوی مفقودی‌ها هستند.**

افزایش آمار کشته شدگان سیل به ۵۶ نفر / تهران بیشترین خسارات وارده از سیل را داشت

پیرحسین کولیوند رئیس جمعیت هلال احمر با اشاره به آخرین وضعیت استان‌های درگیر سیل گفت: ۳۸۵ نقطه از کشور متأثر از سیل بوده‌اند و بیشترین آمار خسارات به وقوع پیوسته در استان تهران بوده‌است.

به گفته کولیوند حدود ۳۰۰۰ امدادگر در مناطق سیل‌زده حضور داشتند و کماکان در حال امدادرسانی و جستجوی مفقودی‌ها هستند.

اما با گذشت مدت سه روز از وقوع سیل در استان‌های مختلف کشور متأسفانه میزان جان‌باختگان در این حادثه افزایش یافته است و به گفته رئیس سازمان امداد و نجات جمعیت هلال احمر تاکنون ۵۶ نفر از هموطنان‌مان بر اثر سیل جان خود را از دست داده‌اند.

مهدی ولیپور رئیس سازمان امداد و نجات جمعیت هلال احمر با بیان اینکه پس اعلام هشدار سازمان هواشناسی درباره بارش شدید باران در نقاط مختلف کشور و احتمال جاری شدن سیلاب، سازمان امداد و نجات امدادگران امدادگران و تجهیزات خود در سراسر کشور را به حالت آماده‌باش کامل درآورد، گفت: همچنین بالگردهای امدادی در استان‌های در معرض خطر نیز به حالت آماده‌باش درآمدند.

شمار جان‌باختگان سیل در سراسر کشور به ۵۶ نفر رسیده است. از این تعداد ۱۸ مورد مربوط به امامزاده داوود و ۱۴ مورد مربوط به زرین‌دشت فیروزکوه است. ۲۸ نفر نیز در سراسر کشور مفقودند

وی از افزایش شمار جان‌باختگان سیل در سراسر کشور خبر داد و گفت: در حال حاضر شمار جان‌باختگان سیل در سراسر کشور به ۵۶ نفر رسیده است. از این تعداد ۱۸ مورد مربوط به امامزاده داوود و ۱۴ مورد مربوط به زرین‌دشت فیروزکوه است. ۲۸ نفر نیز در سراسر کشور مفقودند که جست‌جو برای یافتن آنها ادامه دارد.

رئیس سازمان امداد و نجات جمعیت هلال احمر با بیان اینکه از ۱۸ مورد مفقودی حادثه سیل امامزاده داوود که از سوی سازمان امداد و نجات ثبت شده بود، پیکرهای ۱۸ تن کشف شد، گفت: در فیروزکوه نیز عملیات امداد و نجات ادامه دارد و حدود پنج نفر مفقود هستند که جست‌جو برای یافتن آنان ادامه دارد.

بررسی ترک فعل دستگاه‌های متولی در دستور کار است

اما سیلاب‌های به وقوع پیوسته در سراسر کشور منجر به این شد تا پنجشنبه شب گفتگوی ویژه خبری به موضوع ویژه سیلاب‌ها اختصاص یابد و در رابطه با چرایی وقوع این حوادث بررسی‌هایی را انجام داد و به موازات این امر مهرداد بذرپاش رئیس دیوان محاسبات کل کشور و در صفحه شخصی خود نوشت علیرغم گذشت ۵ سال از تصویب قانون هوای پاک، مطابق ماده ۲۶ قانون، سازمان هواشناسی مکلف بود ظرف دو سال شبکه ملی هشدار و پیش آگاهی رخدادهای سیل، طوفان و گردوغبار را تکمیل نماید، این مهم انجام نشده است؛ ترک فعل صورت گرفته، بزودی در دستور کار دیوان محاسبات قرار خواهد گرفت.

پس از وقوع این حوادث سازمان هواشناسی اعلام کرد که از اول مرداد ماه هشدارهای لازم برای وقوع سیل‌ها را اعلام کرده بود است و حتی پیش از وقوع سیل در منطقه امامزاده داوود هشدار وقوع این اتفاق را به شهروندان داده بوده است به گفته رئیس جمعیت هلال احمر عدم رعایت شهروندان و عدم توجه آنها به هشدارها منجر به وقوع این حجم از خسارات شده‌است.

بر اساس پیش‌بینی‌های سازمان هواشناسی بارش‌های رگباری تا روز دوشنبه دهم آبان ماه ادامه دارد و وقوع رگبار باران در استان‌های در استان‌های سیستان و بلوچستان، اصفهان، کهگیلویه و بویراحمد، چهارمحال و بختیاری، کرمان، یزد، فارس، بوشهر، سمنان، البرز، قزوین، قم، تهران، زنجان، گیلان، مازندران، گلستان، هرمزگان، خوزستان، مرکزی و خراسان شمالی پیش‌بینی شده که در پی آن نیز احتمال جاری شدن سیل و سیلاب وجود دارد.

علاوه بر آماده‌باش کلیه نیروهای امدادی شهروندان نیز باید به هشدارها توجه داشته باشند و حداقل تا روز دوشنبه از رفتن به ارتفاعات اتراق کردن در کنار رودخانه‌ها پرهیز کنند.

خبر

معاون فنی اداره کل انتقال خون قم بیان کرد:

## وضعیت پایدار ذخایر خونی در قم

**شاخه سبز - معاون فنی اداره کل انتقال خون استان قم در ادامه با تاکید بر این که پایداری ذخایر خونی به معنی عدم نیاز به اهدای مستمر خون نیست، اظهار کرد: میزان اهدای خون در تیر ماه سال جاری نسبت به مدت زمان مشابه سال گذشته با کاهش حدود ۳ درصدی مواجه بوده است.**

به گزارش شاخه سبز ، دکتر علیرضا کبیری معاون فنی اداره کل انتقال خون استان قم در گفت و گو با خبرنگار ایسنا، با بیان این که همه سال با افزایش دمای محیط و گرم تر شدن هوا تعداد داوطلبین اهدای خون کاهش پیدا می کند، اضافه کرد: این در حالی است که نیاز دریافت کنندگان خون شامل اعمال جراحی، تصادفات و بیماران تالاسمی و دیابتی و بیماران سرطانی که همواره نیاز به خون و فرآورده های آن را دارند پابرجاست، لذا افزایش دما نباید مانعی برای اهدای خون شود.

کبیری با بیان اینکه اهدای خون یک صدقه جاریه است، ادامه داد: از کلیه مردم درخواست داریم اهدای خون را جز امورات روزانه خود قرار دهند چرا که اهدای خون یک صدقه جاریه است که حداقل جان سه نفر را از مرگ حتمی نجات می‌دهد.

وی با اشاره به این که همیشه با تغییرات دمایی در فصول تابستان و زمستان با کاهش تعداد اهداکنندگان مواجه هستیم، تصریح کرد: خوشبختانه تا این لحظه با وجود کاهش اهدای خون از اوایل تیرماه و به تبع آن کاهش ذخایر خونی اما همچنان وضعیت ذخایر خون قم در وضعیت پایداری قرار دارد.

معاون فنی اداره کل انتقال خون استان قم در ادامه با تاکید بر این که پایداری ذخایر خونی به معنی عدم نیاز به اهدای مستمر خون نیست، اظهار کرد: میزان اهدای خون در تیرماه سال جاری نسبت به مدت زمان مشابه سال گذشته با کاهش حدود ۳ درصدی مواجه بوده است.

کبیری یکی از مهم‌ترین علت‌های کاهش اهدای خون را افزایش دما و شیوع مجدد بیماری کووید ۱۹ عنوان کرد و ادامه داد: این در حالی است که در مراکز اهدای خون پروتکل های بهداشتی از جمله ارائه ماسک به کلیه مراجعین، ضد عفونی و گند زدایی سطوح و دست ها و فاصله گذاری اجتماعی رعایت می شود فلذا به کلیه همشهریان این اطمینان را می دهیم که موارد پیشگیری بیماری کرونا در مراکز انتقال خون بسیار رعایت می شود.

وی یک از معیار های اهدای خون را نوشیدن حداقل ۲ الی ۳ لیوان آب نیم ساعت قبل از اهدای خون عنوان کرد و افزود: با دلیل گرمی هوا مراجعه کنندگان توجه کافی به نوشیدن ۲ الی ۳ لیوان آب قبل از اهدای خون داشته باشند و این امکان نوشیدن مایعات در مراکز اهدای خون (لیوان های یکبار مصرف و آب سرد کن) وجود دارد.

معاون فنی اداره کل انتقال خون استان قم با تأکید بر اینکه ذخایر خونی استان همیشه در بهترین وضعیت بوده، متذکر شد: حتی در مواقعی که بیشترین کاهش انتقال خون را داشتیم وضعیت ذخایر خون استان در بهترین وضعیت بوده اما نکته مهم این است که یک شبکه خون رسانی کشوری داریم و باید بین مراکز انتقال خون کشور یک تعادلی برقرار شود.

کبیری با اشاره به ایام محرم تصریح کرد: همواره در برخی از مناسبت ها همچون لیالی قدر، تاسوعا و عاشورا با تعداد زیاد اهدا کننده مواجه هستیم اما اهدا کنندگان به یاد داشته باشند بیماران در تمام طول سال نیاز خون و فرآورده های خونی دارند و ما در تمام سال باید تامین کننده نیاز های مراکز درمانی باشیم بنابراین از کلیه داوطلبین تقاضا داریم که اهدای خون را جز برنامه های زندگی داشته باشند و به صورت منظم به مراکز انتقال خون مراجعه کنند و این امر خداپسندانه را به زمان های خاص موکول نکنند.

کبیری با بیان اینکه یک بیمار به همه اجزاء یک واحد خون نیاز ندارد و سه فرآورده گلبول قرمز، پلاسما و پلاکت از یک کیسه خون تولید می‌شود، در خصوص مدت نگهداری فرآورده های خونی اظهار کرد: گلبول‌های قرمز را یک ماه و پلاسما در دمای منهای ۳۰ درجه را تا دوسال می‌توان نگهداری کرد ولی نکته مهم در فرآورده پلاکت است، هر واحد پلاکت به واسطه ماهیت و دمای نگهداری حداکثر بین ۳ تا ۵ روز می‌توان نگهداری کرد و بعد از آن قابلیت درمانی و مصرف ندارد.

معاون فنی اداره کل انتقال خون استان قم پلاکت را مهم‌ترین فرآورده های مورد نیاز در بیمارانی که تحت درمان شیمی درمانی و یا تحت عمل جراحی قرار می گیرند معرفی کرد و تصریح کرد: اولین سلول خونی که طی شیمی درمانی در بیماران سرطانی کاهش پیدا می کند پلاکت است متأسفانه با توجه به اینکه ۳ تا ۵ روز بیشتر نمی توان آن را نگهداری کرد بنابراین به صورت مستمر باید این فرآورده را تولید کنیم تا به مراکز درمانی متقاضی ارسال شود و این مستلزم این است که اهدا کنندگان به شکل مداوم به مراکز اهدای خون مراجعه کنند.

لازم به ذکر است، دو مرکز اهدای خون استان، مرکز روح الله واقع در میدان روح‌الله جنب دبیرستان ماندگار امام صادق و مرکز اهدای خون ساختمان مرکزی واقع در بلوار ۱۵ خرداد جنب اداره اصناف پذیرای اهدا کنندگان است.

خبر

## طرح کتیبه هیات هنر و رسانه قم رونمایی شد

**شاخه‌سبز - همزمان با آغاز ماه محرم و ایام سوگواری سید و سالار شهدا حضرت اباعبدالله الحسین(ع)، طرح کتیبه هیات هنر و رسانه قم اثر استاد مسعود نجابتی رونمایی شد.**

به گزارش شاخه سبز ، ، طرح کتیبه هیات هنر و رسانه قم به حدیثی در کتاب الزام الناصب اشاره دارد که در آن امام زمان(عج) که ظهور فرمود، می‌فرماید: «أَلا یَا أَهلَ الْعَالَم» پنج ندا می کند به اهل عالَم، این [ندای او] به همه می‌رسد؛ به هر کسی به لغت اَو زبان] خودش در عالَم! نه فقط در این پنج قاره یا مثلاً چهار اقلیم. نه، این‌ها محدود هستند، آن هم با دستگاه، او غیر محدود است.

ای مردم جهان! من امام دوازدهم قائم هستم.

ای مردم جهان! من شمشیر بران انتقام گیرنده هستم.

ای مردم جهان! جدم حسین را با لب عطشان کشتند.

ای مردم جهان! جدم حسین را بعد از کشته شدن برهنه بر زمین انداختند.

ای مردم جهان! پیکر جدم حسین را از روی دشمنی پامال سم اسبان و ستوران قرار دادند.

إلْزامُ النّاصب فی إثْبات الْحُجّةُ الغائب(عج) کتابی کلامی و به زبان عربی اثر علی بن زین‌العابدین یزدی حائری (متوفای ۱۳۳۳ق) در شرح احوال امام مهدی(عج) و اثبات وجود آن حضرت با دلایل عقلی و احادیث متواتر است. مؤلف در این کتاب، علاوه بر فضایل ائمه دوازده‌گانه، به شرح غیبت صغری و کبری، نایبان خاص و عام آن حضرت، علائم ظهور او و رویدادهای پس از ظهور پرداخته است.

هیات هنر و رسانه از چهارشنبه ۱۹ مرداد ماه به مدت سه شب با حضور گسترده و پرشور اهالی هنر و رسانه در محل مجتمع هدایت استان قم برگزار خواهد شد.

معاون سازمان جهاد کشاورزی قم:

## هشت‌هزار تُن پسته امسال در قم تولید می‌شود

**شاخه سبز - -معاون بهبود تولیدات گیاهی سازمان جهاد کشاورزی قم گفت: براساس پیش‌بینی‌های انجام شده، امسال هشت‌هزار تُن پسته از باغ‌های استان برداشت خواهد شد.**

به گزارش شاخه سبز ، استان زیر کشت پسته است که از این میان هفت هزار هکتار باردار می‌باشد و حاصل تلاش کشاورزان در آن به ثمر خواهد نشست.

وی افزود: پیش بینی‌ها بیانگر آن است که امسال محصول پسته قم به دلیل مواجه نشدن با تنش‌های سخت محیطی، با کیفیت مناسب و در حجم قابل قبول، بیش از هشت هزار تُن تولید و در بازارهای داخلی و بین‌المللی عرضه خواهد شد.

وی ادامه داد: بیشتر باغ‌های پسته استان در بخش مرکزی مناطق قمرود و قنوات و همچنین اطراف جاده قم - تهران و قم - کاشان واقع شده‌اند و حدود یک هزار و ۵۰۰ نفر از کشاورزان و بهره‌برداران بخش کشاورزی استان در زمینه تولید این محصول و فرآوری آن فعالیت می‌کنند.

سلامی با اشاره به این که برداشت محصول پسته در قم از اواخر شهریور تا اواخر مهرماه انجام می‌شود، گفت: پسته تولید شده در قم بسیار باکیفیت است و در بازار جایگاه مناسبی دارد و همین مساله در کنار مزایای دیگر، موجب تشویق کشاورزان به کشت این محصول در استان شده‌است.

گفتنی است ارقام مختلف پسته همچون احمد آقایی، اکبری، فندقی و کله قوچی در قم تولید می‌شود و کشاورزان این استان طی سال‌های اخیر در زمینه تولید پسته با بهترین کیفیت، عملکرد قابل قبولی داشته‌اند.

بیش از ۱۴ هزار بهره‌بردار در زمینه تولید محصولات کشاورزی در قم فعال هستند، همچنین میزان متوسط تولید بخش کشاورزی این استان در سال ۸۵۰ هزار تن در زمینه محصولات زراعی، باغی، دامی، شیلات و گلخانه‌ای است.

بیشتر بهره‌برداران بخش کشاورزی قم را روستاییان استان تشکیل می‌دهند به‌نحوی که کشاورزی به‌تنهایی حدود ۵۰ درصد اشتغال روستاییان در بخش‌های مختلف استان را به خود اختصاص داده‌است.

# فرهنگِ پایداری

SHAKHESABZ@GMAIL.COM

## خدمات دکتر «دوایی» در دوران دفاع مقدس در یادها ماندگار است

رئیس بنیاد حفظ آثار و نشر ارزش‌های دفاع مقدس در پیامی با تسلیت درگذشت دکتر «دوایی» تأکید کرد: نام این طبیب دانشمند و پاسدار حوزه سلامت که در دوران دفاع مقدس به مجروحین خدمت کرد در یاد و خاطر تمام علاقه‌مندان باقی خواهد ماند.

سردار سرتیپ بسیجی «بهمن کارگر» رئیس بنیاد حفظ آثار و نشر ارزش‌های دفاع مقدس در پیامی درگذشت دکتر «منوچهر دوایی» عضو فرهنگستان علوم پزشکی و از چهره‌های ماندگار پزشکی کشور را به خانواده آن مرحوم تسلیت گفت.

با احترام، خبر درگذشت چهره ماندگار پزشکی کشور و از مدافعان سنگر سلامت در سال‌های حماسه و ایثار، مرحوم دکتر منوچهر دوایی موجب تأثر و تألم خاطر گردید.

خبر

## «دفاع مقدس»، عرصه عملی آزمون حسینی بودن ملت ایران

عمادافروغ-روزی که استکبار جهانی به سرکردگی صدام به ایران اسلامی یورش آورد، هرگز تصور نمی‌کرد ملت ایران دانش‌آموخته مکتبی است که مرگ در راه خدا را عزت می‌داند و برای مقابله با ظلم، هرچند دست خالی، سر از پا نمی‌شناسد.

«دفاع مقدس»، عرصه عملی آزمون حسینی بودن ملت ایرانگروه حماسه و جهاد دفاع پرس ـ حامدافروغ؛ جنگ زمانی که از سوی قدرت‌های آن روز، توسط رژیم بعثی صدام به ایران اسلامی تحمیل شد، شاید برای کسانی که بیشتر از زاویه مادی و دو دو تا چهار تای دنیایی به مقولات نگاه می‌کنند، سوال می‌شد که حالا چه می‌شود، این ملت تنها و دست خالی چگونه می‌تواند در برابر دنیایی از زور و ناجوانمردی ایستادگی کند، بر فرض ایستادگی سرنوشت آن چه خواهد شد؟

البته پیش آمدن چنین سوالاتی برای هر ذهن پرسشگر و دقیقی بدیهی می‌نماید چرا که جنگ تحمیلی علیه ملت ایران را اگر جنگ جهانی سوم بخوانیم، به گزافه سخن نگفته‌ایم. شاید در نوک پیکان جنگ، صدام دیکتاتور قرار داشت اما حمایت‌های بی‌دریغ جهان عرب و قدرت‌های شرق و غرب از وی، می‌توانست سرنوشت نبرد را طور دیگری رقم بزند.

ملت ایران اما در کمال ناباوری و بهت جهان، با الگوگیری از رشادت و از جان گذشتگی سیدالشهدا (ع) جنگ را آزمونی برای پس دادن قرن‌ها آموختگی در مکتب امام حسین (ع) می‌دانست. مکتبی که رهین آموزه‌های آن، مرگ در راه خدا برای مبارزه با ظلم و ستم، نه تنها برای رزمندگانش سخت و تلخ نبود، بلکه در صورت کشتن یا کشته شدن، پیروز میدان بود.

حکمت این سخن مرحوم امام که «این محرم و صفر است که اسلام را زنده نگه داشته» زمانی بر عقلا آشکار شد که از نوجوانان تا سالخوردگان برای سهیم شدن در دفاع از راه حق، سر و دست می‌شکستند و با اقتدا به قاسم و علی‌اکبر بی‌پروا برای مبارزه با دشمن داوطلب می‌شدند. فرهنگ عاشورا یکی از ریشه‌های بزرگ ملت ایران است که با کمک آن، نسل‌های این مرز و بوم با غیرت و آزادگی برگرفته از آن در همیشه تاریخ توانسته‌اند سربلند و سرافراز از آزمون‌های تاریخی بیرون آیند.

امروز نیز در این مکتب فطری نسل‌های بسیاری پرورش یافته‌اند که از برکت خون آنها سازمان گسترده، بزرگ و مخوفی چون داعش نتوانست بر سرنوشت ملت‌های منطقه حاکم شود و در کمتر از یک دهه با رشادت‌های جوانان حسینی، شیرازه‌اش از هم گسیخت.

محرم یکی از منابع اصلی تغذیه الهی روح بشر است که در صورت تقویت و تعظیم آن هنوز می‌توان به نسل بشر برای گستراندن عدالت و آزادگی امیدوار بود تا قدرت‌های جهانی نتوانند با استثمار ملت‌ها بر اریکه ظلم و ستمشان تکیه بزنند.

شهید اکبر مولایی:

# تا کفر و ظلم و استکبار جهانی باشد از پای نخواهیم نشست

در وصیت‌نامه شهید اکبر مولایی آمده است: تا زمانی که کفر و ظلم و استکبار جهانی باشد ما از پای نخواهیم نشست و راه امام حسین (ع) و یارانش را ادامه می‌دهیم.

شهید اکبر مولایی در تاریخ هفدهم مهرماه ۱۳۳۰ در روستای فردوقم به دنیا آمد. وی پس از اعزام از طریق سپاه قم به منطقه جنوب اعزام شد و با مجاهدت‌های فراوان به جنگ علیه رژیم مزدور عراق پرداخت و سرانجام این شهید والامقام در تاریخ هفتم اسفندماه ۱۳۶۵ به درجه رفیع شهادت نائل شد.

در ادامه وصیت‌نامه این شهید والامقام را می‌خوانید.

بسم‌الله‌الرحمن‌الرحیم و به نستعین

و لا تحسبن الذین قتلوا فی سبیل الله امواتا بل احیاء عند ربهم یرزقون

مپندارید کسانی که در راه خدا و برای خدا کشته می‌شوند مرده‌اند بلکه زنده‌اند و نزد خدای خویش روزی می‌خورند.

درود بی‌کران بر خداوند یکتا که به ما جان داد تا فدای اسلام و قرآن و رهبر و ایران و مستضعفین جهان کنیم. سلام و درود بر پیامبران گرامی به‌ویژه پیامبر بزرگوار اسلام که ما را به راه راست و مرگی شرافتمندانه رهبری فرمود؛ سلام و درود ما به مولای متقیان امیرمؤمنان حضرت علی (ع) که به ما آموخت چگونه عبادت خداوند متعال را به جای آوریم و سنگر مسجد را حفظ کنیم و چگونه در راه خدا جهاد کنیم و در برابر ظلم و کفر ایستادگی کنیم.

سلام و درود ما به حضرت فاطمه زهرا (س) که به مادرهای ما آموخت چگونه باید فرزند تربیت کرد که در پیشگاه خداوند متعال مسئول بوده و به وظیفه شرعی خود عمل نماید.

سلام و درود ما به امام حسن مجتبی (ع) که به ما آموخت چگونه باید صبر نمود و در مقابل سختی‌ها و ناملایمات شکیبایی نشان داد. سلام و درود ما به سرور شهیدان امام حسین (ع) که به ما آموخت چگونه باید مسلمان متعهد از جان خود بگذرد تا بتواند در مقابل کفر و ظلم و استکبار ایستادگی کند.

سلام و درود ما به امام زین‌العابدین (ع) و حضرت زینب کبری (س) که به ما آموخت چگونه باید پیام شهدا را به گوش جهانیان رساند و بالاخره سلام و درود ما به جمیع معصومین پاک (ع) که هر کدام به نحوی معلمی برای درس دادن جمهوری اسلامی هستند.

سلام و درود ما به رهبر کبیر انقلاب و بنیان‌گذار جمهوری اسلامی ایران، امام خمینی که ما ملت ایران و سایر مسلمانان و مستضعفین جهان را از خواب غفلت بیدار نمود و به ما فهماند که می‌توانیم در برابر کفر و ظلم و استکبار جهانی بایستیم و سلام و درود ما به جمیع شهدای راه حق و حقیقت و جمیع شهدای اخیر ایران همچون مطهری‌ها، بهشتی‌ها، مفتح‌ها، رجایی‌ها و باهنرها و ۷۲ تن یاران امام امت و جمیع شهدایی که شما بهتر از من می‌دانید.

آری از این که راه خوبی یعنی جهاد فی سبیل‌الله را انتخاب کرده‌ایم و راه امام حسین (ع) و یارانش را ادامه می‌دهیم خیلی خوشحال می‌باشیم و از خداوند متعال می‌خواهیم که به ما توفیق این را بدهد تا بتوانیم این راه را طوری که خدا می‌خواهد ادامه دهیم و ان شاءالله ادامه خواهیم داد و تا زمانی که کفر و ظلم و استکبار جهانی باشد ما از پای نخواهیم نشست ان شاءالله.

عرض می‌شود ای ابوی و ای والده مهربان اول اینجانب اکبر ملایی فرزند شما از راه دور و از جبهه حق علیه باطل شما پدر و مادر عزیز را سلام می‌رسانم و امیدوارم همیشه در پناه ولی عصر امام زمان (عج) محفوظ نمایند و امیدوارم که اینجانب فرزند خود را حلال نموده و اگر بدی یا تخلفی از بنده سر زده ان شاءالله می‌بخشید.

آری ای پدر و ای مادر مهربان شما می‌دانید که راه رفتنی را باید رفت چه بهتر که این راه را با رضایت خدای متعال برویم. اگر شهادت نصیب این جانب شد افتخاری است برای شما و برای بنده هیچ گونه جای نگرانی نیست؛ بنده به شما توصیه می‌نمایم که اگر این افتخار بزرگ نصیبم شد یعنی شهادت، از شما می‌خواهم که اصلا برای اینجانب گریه نکنید و بعد از من شما پدر و مادر مهربان و برادران عزیزم را به خداوند متعال می‌سپارم.

همسر و بچه‌هایم را اول به خدای متعال و بعد از خدا به شما پدر و مادر و برادران عزیزم مخصوصا برادران کوچکم احمد و حسین که مشکلاتشان کمتر است، می‌سپارم امیدوارم همه حرف‌هایم را به شما زده باشم البته حرف‌هایم زیاد است، اما بیشتر از این به یادم نمی‌آید.

چند تذکر از بنده به شما:

۱- وصیت‌نامه‌ای نوشته‌ام که در سپاه پاسداران قم می‌باشد به آن عمل کرده و حتما عمل کنید.

۲- دیگر این که این جانب هر مالی دارم طبق موازین شرعی تقسیم شود.

۳- اول مهریه همسرم را مشخص کنید و اگر خواست به او بدهید البته مهر او را دو برابر آنچه در مهرنامه اوست به او بدهید.

۴- بدهکاری‌هایی که به برادرم احمد گفتم آنها را جمعا بپردازید و در پایان از همسر مهربانم عذرخواهی می‌کنم اگر در خانه از این جانب بدی دیدید ببخشید اجرش ان شاءالله با خداست؛ اینجانب اکبر را حلال نموده باز هم امیدوارم حلالم کنی.

جمله شعری که در راه آهن قم خواندیم این بود

کفن بدوز بهر تنم مادر، مگر عزیزتر از علی اکبرم

واقعا حقیقت همین جمله شعر است، در پایان از شما پدر و مادر مهربان، برادر محمدعلی و برادر عباس و برادر حسین و برادر احمد و همشیره آسیه و فاطمه خداحافظی می‌نمایم و شما را به خدا می‌سپارم و باز همسرم و بچه‌هایم اعظم و اکرم عزیز را بخدا می‌سپارم و بعد از خدا آن‌ها را به شما می‌سپارم.

به امید پیروزی اسلام بر کفر جهانی شب و روز شما به‌خیر. به امید دیدار که کجا باشد خدا می‌داند خداحافظ.

خدایا خدایا تا انقلاب مهدی خمینی را نگهدار

به گفته خمینی ما همه مرد جنگیم، صدام آمریکایی بجنگ تا بجنگیم

آمریکا آمریکا تو با سلاح ناوگان، ما با سلاح ایمان بجنگ تا بجنگیم

شهید کرمی:

## برای پیشرفت اسلام دعا کنید

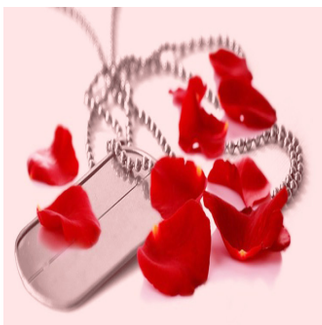

شهید جواد کرمی در قسمتی از وصیت‌نامه خود آورده است: «در دعاهایتان امام را فراموش نکنید و برای پیشرفت اسلام دعا کنید.»

«شهید» شاهد شهود عرفانی شد و نقش هرچه خوبی را در چهارفصل گیتی نمایان کرد و چشم ستارگان آسمان را روشن، ققنوس هشت جنت که هفت آسمان را مجذوب خود کرده است، همان عاشقی که در وادی مقدس عاشقی، پر پرواز گشود و فرشتگان را نوازشگر روح نابش کرد.

می‌خواهیم هر روز را با نامی و یادی از این ستاره‌ها، شب کنیم و کار را با تبرک و مدد از این عارفان عاشق آغاز؛ باشد که ادای دینی باشد بر آن همه رشادت، شهامت، مجاهدت و شجاعت... برگ سبزی، تحفه درویش، تا چه قبول افتد و چه در نظر آید.

وصیت‌نامه شهید جواد کرمی

«به کسی که در راه خدا شهید می‌شود مرده نگویید آن‌ها نمرده‌اند بلکه زنده‌اند ولی شما این واقعیت را درک نمی‌کنید.

خدای را شکر و سپاس بی‌کران که ما را به نعمت ایمان منعم کرد و خدای را شکر و سپاس که ما را هم زمان با ولی فقیهی همچون امام خمینی این مجاهد خستگی ناپذیر قرار داد.

خدایا زبان ما از شکرگزاری تو بسیار عاجز است. پروردگارا مرا ببخش که سخت باز گشته و تو به کارم.

خدایا از تو می‌خواهم که این رهبر انقلاب ما را عمری همانند عمری طولانی عطا کنی. پروردگارا مرا با سرور شهیدان حسین (ع) و دیگر شهدای کربلا محشور بگردان، خدایا مرا شیعه زنده بدار و شهید بمیران؛ بار خدایا از تو می‌خواهم که مرگم را شهادت در راه خودت زیر پرچم اسلام با اولیای خودت قرار دهی.

پدر و مادر و خواهر و برادرانم بدانید راهی که من رفتم راه حق بود و من عاشق و تشنه شهادت و تنها با رسیدن به لقاالله سیراب خواهم شد. امیدوارم مرا حلال کرده و ببخشید.

در آخر از شما می‌خواهم که در دعاهایتان امام را فراموش نکنید و برای پیشرفت اسلام دعا کنید.»

## روایت جانباز حاج کاظم سلیمیان منتشر شد

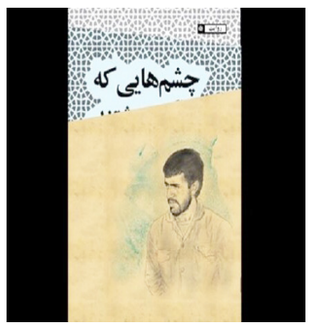


کتاب «چشم‌هایی که نوشتند» نوشته علی هاشمی شامل روایت زندگی جانباز دفاع مقدس حاج کاظم سلیمیان توسط نشر مرز و بوم منتشر شد.

به گزارش شاخه سبز، کتاب «چشم‌هایی که نوشتند» نوشته علی هاشمی به تازگی توسط نشر مرز و بوم منتشر و راهی بازار نشر شده است.

این کتاب، روایت جانباز حاج کاظم سلیمیان از هشت سال جنگ تحمیلی است. کاظم سلیمیان متولد ۱۳۴۶ در زرین شهر است که در ۱۳ سالگی پدرش را از دست می‌دهد و با فوت پدر خانواده نسبتاً پرجمعیت آنها بدون هیچ درآمدی با مشکلات فراوان معیشتی روبرو می‌شوند. او از سیزده سالگی همراه با برادران بزرگ‌تر مجبور به کار می‌شود و دوره تحصیل دبیرستان را به صورت شبانه می‌گذراند وی علیرغم مشکلات فراوان در ورزش پیشرفت خوبی می‌کند و دروازه‌بان تیم فوتبال منتخب شهرستان می‌شود در سال ۶۵ به سربازی و جبهه می‌رود و در اسفند ۶۶ در جزیره بوارین به علت اصابت گلوله قطع نخاع گردنی می‌شود.

روایت زندگی او روایت عشق است و دلدادگی یک زوج، روایت دیدار خانه معبود است در کمال ناباوری و روایت فرزندی است که زندگی یک خانواده را تحت تأثیر قرار می‌دهد.

خاطرات حاج کاظم سلیمیان به عنوان یک جانباز قطع نخاع گردنی بیانگر مشکلات، دلتنگی‌ها، امیدها و نومیدی‌ها، ارتباط با خدا و تمام شیرینی‌ها و تلخی‌های این نوع زندگی است.

این کتاب در ۱۸ بخش مجزا به روایت زندگی حاج کاظم سلیمیان پرداخته است همچنین از صفحه ۳۱۱ تا پایان آن، مربوط به آلبوم تصاویر است که تصاویری از دوران نوجوانی و حضور او در جبهه‌های دفاع مقدس را جمع آوری کرده است.

در بخشی از این کتاب می‌خوانیم:

«بعد از شش سال خانه نشینی در جمع خانواده و در فضایی صمیمی وارد آسایشگاه جانبازان اصفهان شده بودم؛ جایی که خاطره بدی از آن در ذهنم مانده بود جایی که در آن جانبازان هر کدام گرفتار دردها و دشواری‌های خود بودند. کسانی مثل خودم که از گردن به پایین فلج شده بودند کسانی مثل دوستم علیرضا ملکی که از کمر قطع نخاع بودند جانبازانی که هر دو چشم خود را از دست داده بودند جانبازان قطع عضو که یا هر دو پا یا هر دو دست را نداشتند.

آنجا جایی بود که باید تمام آرزوهایی را که داشتی به خاک می‌سپردی و بر آن فاتحه‌ای می‌خواندی! در همان روزهای اول چند جانباز گردنی، مشتاق دیدن من بودند تا مرا دیدند، گفتند: «سلیمیان تو هستی؟» گفتم: «بله. چطور مگه؟!» گفتند: «از بس آقای صبوری سر کوفت تو رو به ما زده ما دیگه خسته شدیم! دلمون می‌خواست ببینیم این سلیمیان کیه که شش ساله مجروح شده؛ ولی تو خونه با مادرش زندگی می‌کنه. رئیس بنیاد هی به مامی گه: «چرا اینجا موندین و نمی‌رین خونه؟ ما می‌خواستیم تو رو ببینیم می‌خواستیم ببینیم تو چی کار کردی که تونستی شش سال تو خونه بمونی؟»

کتاب «چشم‌هایی که نوشتند» در ۳۲۵ صفحه با شمارگان هزار نسخه و قیمت ۳۹ هزار تومان توسط نشر مرز و بوم منتشر و در دسترس علاقه‌مندان قرار گرفته است.

خبر

مدیرکل بنیاد شهید و امور ایثارگران استان خوزستان خبر داد؛

## برپایی ۴۰ موکب حسینی با همکاری بنیاد شهید خوزستان و خانواده‌های معظم شهدا و ایثارگران

نورانی از برپایی ۴۰ موکب حسینی با رویکرد «نایب الشهید» در مسیر زائران اربعین حسینی خبر داد.

همزمان با فرا رسیدن ایام سوگواری سرور و سالار شهیدان حضرت اباعبدالله الحسین (ع) نشست کمیته فرهنگی ستاد اربعین حسینی استان خوزستان با حضور مدیرکل بنیاد شهید و امور ایثارگران استان خوزستان، نماینده ولیفقیه در امور حج و زیارت، مدیرکل اوقاف، مدیرکل تبلیغات اسلامی استان و معاونت فرهنگی شهرداری اهواز در محل سازمان حج و زیارت برگزار شد.

«حسن نورانی» مدیرکل بنیاد شهید و امور ایثارگران استان خوزستان پس از این نشست تصریح کرد: انقلاب و نظام جمهوری اسلامی ایران وام‌دار واقعه عاشورا و جریان اربعین امام حسین (ع) است. مراسم پیاده‌روی اربعین فرصت مناسبی برای صدور دستاوردهای انقلاب اسلامی است و نشر فرهنگ ایثار و شهادت از مهم‌ترین برنامه‌های اربعین حسینی است.

نورانی از برپایی ۴۰ موکب با همکاری خانواده معظم شاهد و ایثارگر در مسیر راهپیمایی زائران خبر داد و افزود: تعدادی از این موکب‌ها در شهرهای ورودی استان خوزستان از جمله اندیمشک، بهبهان و بندر ماهشهر مستقر خواهند شد و بقیه آن‌ها در شهرهای شادگان، اهواز، خرمشهر، آبادان، حمیدیه در کنار مزار شهدای حله، سوسنگرد و هویزه و مناطق چزابه و شلمچه برپا می‌شوند.

مدیرکل بنیاد شهید و امور ایثارگران استان خوزستان تصریح کرد: موکب حسینی با رویکرد «نایب الشهید» در مسیر زائرین اربعین حسینی برپا خواهد شد که در این طرح زائران اباعبدالله حسین (ع) می‌توانند به نیابت از شهدا پیاده‌روی کنند و ثواب آن را به روح بزرگ شهیدان هدیه کنند.

نورانی در خصوص خدماتی که در این موکب‌ها ارائه می‌شود، گفت: در این موکب‌ها علاوه بر پذیرایی مواد غذایی، محصولات فرهنگی گوناگونی نیز ارائه خواهد شد.

وی همچنین با اشاره به نصب تصاویر شهدا در مسیر راهپیمایی افزود: این تصاویر در مسیرهای مهم و پرتردد در نقاط گوناگون نصب می‌شوند تا زائران به یاد این شهدای گران‌قدر باشند. راویان مسلط به زبان‌های خارجی مستقر در غرفه‌ها به تبیین ابعاد مختلف اربعین و دفاع مقدس برای زائران خارجی می‌پردازند. این موکب‌ها تا دو روز پس از اربعین برپا خواهند بود تا از زائران در حال بازگشت نیز پذیرایی کنند.

مدیرکل بنیاد شهید و امور ایثارگران استان خوزستان همچنین از استقرار ۱۰۰ موکب مردمی با نام شهدا در استان خوزستان خبر داد.

خبر

سرلشکر سلامی در نهمین رزمایش اطلاعاتی سپاه در غرب کشور مطرح کرد؛

## بهره‌گیری از جدیدترین ابزارها و تکنیک‌های اطلاعاتی

فرمانده کل سپاه با اشاره به برگزاری نهمین رزمایش اطلاعاتی سپاه گفت: در این رزمایش از پیشرفته‌ترین و به‌روزترین ابزارهای توسعه یافته اطلاعاتی، تکنیک‌های نوین اطلاعاتی و تجربیات اطلاعاتی سپاه استفاده شده است.

سردار سرلشکر پاسدار حسین سلامی فرمانده کل سپاه پاسداران انقلاب اسلامی با اشاره به برگزاری نهمین رزمایش اطلاعاتی وسیع در سطح استان‌های غربی کشور اظهار داشت: این رزمایش در سطح استان‌های آذربایجان غربی، کردستان، مرکزی، لرستان و زنجان برگزار شد که هدف اصلی آن افزایش سطح آمادگی دستگاه‌های اطلاعاتی و امنیتی، ارزیابی آمادگی نیروها و مرتفع سازی نواقص موجود، بالا بردن پیشرفت‌ها برای مقابله با سرویس‌های اطلاعاتی دشمن و ارتقای سطح آمادگی اطلاعاتی بود.

وی با بیان این که یک مواجهه جهانی و آرایش فشرده از قدرت‌های شیطانی درباره ایجاد خلل در امنیت جمهوری اسلامی ایران در طول چهار دهه گذشته وجود دارد، افزود: در این رزمایش شرایط واقعی شبیه سازی شد و در آن از پیشرفته‌ترین و به‌روزترین ابزارهای توسعه یافته اطلاعاتی، تکنیک‌های نوین اطلاعاتی و تجربیات اطلاعاتی سپاه استفاده شده است.

فرمانده کل سپاه پاسداران انقلاب اسلامی در بخش دیگری از سخنان خود به اقدامات ارزنده قرارگاه حمزه سید الشهدا (ع) در برقراری امنیت شمالغرب کشور اشاره کرد و گفت: این قرارگاه عملیاتی امروز به سد نفوذ ناپذیری در برابر دشمنان تبدیل شده که ما شاهد استقرار امنیت پایدار در مرزهای شمال غرب کشور هستیم.

خبر

# روایتی از جنگ تن به تن شهید شوشتری با سرهنگ بعثی

سرلشکر رضایی درمورد رشادت شهید «شوشتری» در عملیات والفجر ۳ گفت: شهید نورعلی شوشتری با یک دسته خودش را بالای تپه رساند و وارد سنگر دشمن شد، اما متوجه شد مهماتش تمام شده است. در این هنگام، جنگ سرنیزه و تن به تن شوشتری با سرهنگ جاسم صورت گرفت که با کشته شدن سرهنگ عراقی، تپه آزاد شد و عملیات با موفقیت به پایان رسید.

عملیات والفجر مقدماتی آزمایشی بود از توسعه شتابنده سازمان رزم سپاه. ناکامی در این عملیات موجب تعدیل سازمان شد، طوری که ارتقای تیپ‌های عملیاتی سپاه به لشکر انجام نگرفت.

از سوی دیگر؛ باهدف دستیابی به تدبیر جدید و تأمین امکانات مناسب برای نبردی تعیین کننده، نبردهای محدودی در دستور کار قرار گرفت که در عین محدودیت، هدف‌های مشخص و ارزشمندی داشتند. نبرد والفجر ۳ باهدف آزادسازی مهران، از جمله این نبردها محسوب می‌شود.

شیربچه میدان نبرد

عملیات روز ۷ مرداد ۱۳۶۲ ساعت ۲۳ و با رمز مبارک «یا الله» آغاز شد. در محور شمالی، ارتفاع نمه کلان ببو و تپه‌های اطراف آن به سرعت تصرف شد. در محور میانی هم نیروهای دشمن در شرق رودخانه کنجانچم منهدم شدند؛ اما قله اصلی زالوآب، معروف به کله‌قندی که بر گردنه کنجانچم مسلط بود، در اختیار دشمن باقی ماند.

در محور جنوبی با وجود موفقیت‌های اولیه، مقاومت دشمن در محورهای فرعی، الحاق بین یگان‌ها را با مشکل مواجه کرد؛ اما در مرحله بعد، این نقص برطرف شد.

مقاومت دشمن در کله‌قندی همچنان ادامه داشت تا اینکه پس از ۱۱ روز نبرد، ارتفاع کله‌قندی آزاد و عملیات پایان یافت.

ساعت ۱۰ صبح ۹ مرداد ۱۳۶۲، روز دوم عملیات، پاتک سنگین زرهی عراق در محور دوراجی و به جهت بازپس گیری آن آغاز شد و حجم آتش و حملات شدید توپخانه، ادوات، تانک‌ها و نفربرهای ارتش عراق به اوج خود رسید، به گونه‌ای که نیروها در پشت خاکریز زمین گیر شدند.

در این زمان محمدتقی شیرخانی، دانش‌آموز بسیجی از گردان ۵۰۳ شهید بهشتی، از تیپ ۱۱۴ امیرالمؤمنین (ع) حماسه آفرید.

این دانش‌آموز دلاور با وجود آتش سنگین دشمن، روی خاکریز ایستاد و اعلام کرد که من امروز می‌خواهم ابهت زرهی عراق را در هم بشکنم. او با آر. پی. جی ۷، یکی از تانک‌های عراقی را که به نزدیک خاکریز رسیده بود، هدف قرار داد و آن را منهدم کرد.

فریادالله‌اکبر رزمندگان بلند شد. سپس از پشت خاکریز، دومین تانک عراقی را با گلوله آر. پی. جی نشانه گرفت و منهدم کرد. شیرخانی، خود نیز هدف گلوله قرار گرفت و شجاعانه به شهادت رسید. حماسه عاشورایی شیرخانی باعث شد ابهت نیروی زرهی عراق در نبرد دوراجی درهم بشکند.

روایت سرلشکر محسن رضایی

دوئل فرماندهان در ارتفاعات کله‌قندی

در عملیات والفجر ۳ جنگ بسیار سختی برای آزادسازی مهران صورت گرفت. یک سرهنگ عراقی به نام «جاسم» برای حفظ یک تپه تلاش فراوانی از خود نشان می‌داد.

مدت‌ها بود که وقت نیروهای ما گرفته شده بود. ما حملاتی را برای به دست آوردن این تپه آغاز کردیم، اما آن‌ها مقاومت سختی نشان می‌دادند.

نورعلی شوشتری با یک دسته خودش را بالای تپه رساند و وارد سنگر دشمن شد، اما متوجه شد مهماتش تمام شده است. در این هنگام، جنگ سرنیزه و تن به تن شوشتری با سرهنگ جاسم صورت گرفت که با کشته شدن سرهنگ عراقی، این تپه نیز آزاد شد و عملیات با موفقیت به پایان رسید.

پیام‌های حماسه حسینی؛

# چرا برای بزرگداشت نهضت عاشورا به روش بحث و گفتگو اکتفا نمی‌شود

**به گزارش شاخه سبز به مناسبت فرارسیدن ایام عزاداری حضرت اباعبدالله الحسین(ع) در سلسله مطالب «پیام‌های حماسه حسینی» به واکاوی زمینه‌ها و اهداف نهضت سرخ حسینی بپردازیم.**

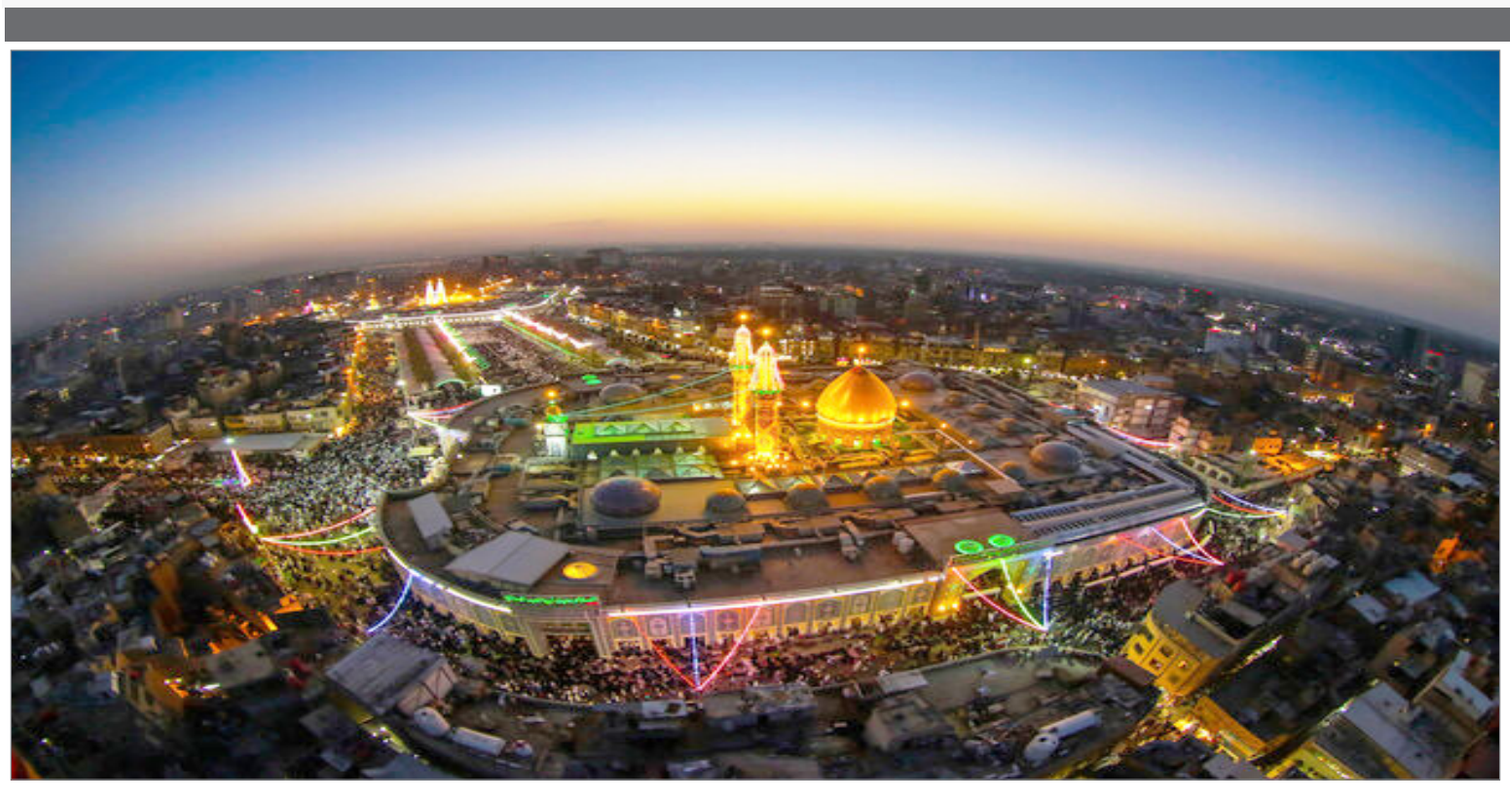

به گزارش شاخه سبز به نقل ازمهر نیوز: عاشورا نه یک حادثه که یک فرهنگ است؛ فرهنگی برخاسته از متن اسلام ناب محمدی که نقش حیاتی را در استحکام ریشه‌ها، رویش شاخه‌ها و رشد بار و برهای آن ایفا کرده است. نهضت عاشورا هیچ گاه در محدوده زمان و جغرافیای خاصی محصور نمانده است، بلکه همواره الهام بخش تشیّع در راستای حرکت‌ها، جنبش‌ها و قیام‌های راستین شیعه بلکه بسیاری از نهضت‌های آزادی خواهانه دیگر در برابر کانون‌های ظلم و کفر و نفاق بوده است. علما و اندیشمندان مسلمان همواره برای حراست از کیان فرهنگ عاشورا، نه فقط آن را در طول اعصار متمادی بازگو کرده است، بلکه حتی به بازسازی آن و پاسداری از ارزش‌های ناشی از آن پرداخته است. بازسازی مضامین و مفاهیم بلند فرهنگ عاشورا در هر عصر و زمانی به فراخور حال آن زمان، تأثیر بسیار شگرف و سازنده‌ای در راه پیشبرد اهداف مقدسی همچون نشر معارف و فرهنگ اسلام ناب، بر جای نهاده است. تاریخ شیعه گواه صادق و روشنی از این بازسازی‌هااست.

گفتار آیت الله مصباح در عین برخورداری از صلابت و متانت، بی پیرایگی خاص خود را داشت، و از برکات وجود شخصیت گرانقدری نشأت می‌یافت که زبانش بیان قرآنی، دلش مالامال از عشق الهی، و جانش لبریز از محبت و ارادت به حضرت ختمی مرتبت (ص) و اهل بیت عصمت و طهارت (ع) بود. درصددیم به مناسبت فرارسیدن ایام عزاداری حضرت اباعبدالله الحسین علیه السلام در سلسله مطالب «پیام‌های حماسه حسینی» به واکاوی زمینه‌ها و اهداف نهضت سرخ حسینی بپردازیم.

آنچه در ادامه می‌خوانید بخش اول از سلسله درس‌های عاشورایی آیت الله محمدتقی مصباح یزدی می‌باشد که در ماه محرم ۱۴۲۱ ایراد گردید:

در این ایام فرصت خوبی است که شناخت خودمان را نسبت به مکتب عاشورا و مکتب حسینی عمق ببخشیم و سوال‌هایی را که درباره مسائل مربوط به قیام ابی عبد الله در اذهان همه به خصوص در اذهان نوجوانان و جوانان پدید می‌آید، مورد بحث قرار دهیم، تا معرفت همه ما، به ویژه جوانان عزیز نسبت به سالار شهیدان (علیه السلام) و قیام بزرگ او بیش تر شود، و بتوانیم در سایه معرفت بیش تر، هم برای دنیای خود و هم برای آخرتمان بهره بیش تری ببریم.

در نظر می گیریم نوجوانی را که تازه به رشد فکری رسیده است و می خواهد همه مسائل و پدیده‌های اجتماعی و آنچه را در اطرافش می گذرد بفهمد، و علت آن‌ها را درک کند، تا ارزیابی روشنی از مسائل و پدیده‌های پیرامون خود داشته باشد. نوجوان در ایام محرم می‌بیند جلساتی تشکیل می‌شود، مردم لباس سیاه می‌پوشند، پرچم‌های سیاه نصب می کنند. او مشاهده می کند هیأت‌های عزاداری، سینه زنی و زنجیرزنی تشکیل می‌شود و مردم اشک می‌ریزند. او شاهد پدیده‌هایی است که سابقه‌ای در سایر ایام ندارد، یا در سایر اجتماعات دیده نمی‌شود. طبعاً این سوال برای وی مطرح می‌شود که این مراسم به چه منظوری است؟ چرا باید انسان لباس سیاه بپوشد؟ چرا باید مردم تا پاسی از شب به سر و سینه بزنند؟ چرا باید این همه اشک بریزند؟

معمولاً جواب‌های ساده ای داده می‌شود که سیدالشهداء (علیه السلام) در راه خدا و اسلام شهید شده اند و باید به یاد آن حضرت اشک بریزیم؛ و یا اینکه عزاداری برای امام حسین (علیه السلام) ثواب دارد؛ آن حضرت روز قیامت ما را شفاعت خواهند فرمود. نوجوانان ما کم و بیش چنین جواب‌هایی را می‌شنوند. اما اگر بنده، خودم را در حد جوانی با این پرسش‌ها فرض کنم، این پاسخ‌ها برایم چندان قانع کننده نخواهد بود.

پرسش‌هایی را که در این زمینه مطرح می‌شود، می‌توان به چهار سوال تحلیل کرد. سعی ما بر این است که هر یک از این سوال‌ها را جداگانه جواب دهیم تا بتوانیم پایه شناخت نوجوانان و جوانان عزیزمان را نسبت به مراسم عاشورا ارتقا بخشیم و فرهنگ عاشورایی را بیش تر روشن کنیم.

## چرا باید حادثه عاشورا را گرامی بداریم؟

چرا باید خاطره حادثه‌ای را که ۱۳۶۰ سال پیش اتفاق افتاده است، زنده کرد و مراسمی به یاد آن خاطره برگزار کرد؟ این رویداد جریانی تاریخی بوده است که زمان آن گذشته است؛ تلخ یا شیرین، هر چه بوده است آثار آن تمام شده است. چرا باید بعد از گذشت نزدیک به چهارده قرن، یاد آن جریان و آن حادثه را زنده نگه داریم و مراسمی برای آن بر پا داریم؟

پاسخ این سوال، چندان مشکل نیست. برای اینکه به سادگی می‌توان به هر نوجوانی تفهیم کرد که حوادث گذشته هر جامعه می‌تواند در سرنوشت و آینده آن جامعه آثار عظیمی داشته باشد. تجدید آن خاطره‌ها در واقع نوعی بازنگری و بازسازی آن حادثه است، تا مردم از آن جریان استفاده کنند. اگر حادثه مفیدی بوده است و در جای خود منشأ آثار و برکاتی به شمار می‌رفته است، بازنگری و بازسازی آن نیز می‌تواند مراتبی از آن برکات را داشته باشد.

علاوه بر این، در همه جوامع انسانی مرسوم است که به نوعی، از حوادث گذشته خود یاد می کنند؛ آن‌ها را بزرگ شمرده و به آن‌ها احترام می گذارند. خواه مربوط به اشخاصی باشد که در پیشرفت جامعه خود مؤثر بوده اند، نظیر دانشمندان و مخترعان، و خواه مربوط به کسانی باشد که از جنبه سیاسی و اجتماعی، در رهایی ملت خود نقش مؤثری داشته اند و قهرمان ملی بوده اند. همه عقلای عالم برای این گونه شخصیت‌ها آئین‌های بزرگداشتی را منظور می کنند. این کار بر اساس یکی از مقدس ترین خواسته‌های فطری است که خدا در نهاد همه انسان‌ها قرار داده است، و از آن به «حس حق شناسی» تعبیر می کنیم. لذا این خواسته فطری همه انسان‌ها است که در برابر کسانی که به آن‌ها خدمت کرده اند حق شناسی و شکرگزاری کنند، آنان را به خاطر داشته باشند و به ایشان احترام بگذارند. علاوه بر این، یاد آن خاطره‌ها، در صورتی که در سعادت جامعه تأثیری داشته، می تواند عامل مؤثر دیگری را در زمان بیان خاطره‌ها بیافریند. در این صورت، گویا خود آن حادثه تجدید می‌شود.

از آنجا که معتقدیم حادثه عاشورا حادثه عظیمی در تاریخ اسلام بوده است، و نقش تعیین کننده‌ای در سعادت مسلمان‌ها و روشن شدن راه هدایت مردم داشته است، این حادثه در نظر ما بسیار ارزشمند است. لذا بزرگداشت و بازسازی این حادثه و به خاطر آوردن آن، موجب می گردد تا بتوانیم از برکات آن در جامعه امروز نیز استفاده کنیم. این جواب را به طور کلی می‌توان در مقابل سوال نوجوان‌ها ارائه داد و آنان را قانع کرد که زنده نگه داشتن یاد بعضی از خاطره‌ها و بازسازی برخی از حوادث که در گذشته اتفاق افتاده است، کار عاقلانه ای است، و ممکن است منافع و مصالحی را برای جامعه تأمین کند. همان طور که اصل آن حادثه تأثیر مفیدی در جامعه آن روز داشته، تجدید خاطره و بازسازی آن نیز می‌تواند آثاری متناسب با خود داشته باشد. در پاسخ به سوال اول که «چرا باید یاد عاشورا را زنده نگه بداریم؟» به همین اندازه بسنده می کنیم.

سوال دومی که از تحلیل آن سوال کلی به دست می آید این است که زنده نگه داشتن یاد عاشورا فقط منحصر به این نیست که انسان سینه زنی و گریه کند، شهر را سیاه پوش کند، مردم تا نیمه‌های شب به عزاداری بپردازند و حتی گاهی روزها کار و زندگی خود را تعطیل کنند؛ مخصوصاً با توجه به اینکه این امور ضررهای اقتصادی به دنبال دارد. در حالی که ممکن است این خاطره‌ها به گونه‌ای تجدید شود که ضررهای اقتصادی و اجتماعی کم‌تری داشته باشد. این سوال را بر اساس این فرض به این صورت مطرح می کنم که روحیه بسیاری از مردم با مسائل اقتصادی و مادی بیش تر سازگار است و مردم به این مسائل بیش تر توجه دارند. در این صورت آنان حوادث را بر اثر منافع یا ضررهای مادی و اقتصادی ارزیابی می کنند. نوجوانی را فرض می کنیم که هنوز تربیت دینی کاملی نیافته است. ممکن است این سوال به ذهن او بیاید که انجام این قبیل امور ضررهای اقتصادی در پی دارد. تولید کم می‌شود، وقت اشخاص گرفته می‌شود، هنگامی که مردم تا نیمه شب عزاداری می کنند، روز بعد توان کار کردن ندارند. دو ماه جامعه باید نوعی سستی و رخوت را بپذیرد، برای اینکه یاد این حادثه زنده داشته شود. در حالی که راههای دیگری نیز برای بزرگداشت واقعه عاشورا وجود دارد. مثلاً جلسات بحث، میزگرد یا سمینارهایی ترتیب داده شود، و با تماشای بحث و گفتگو خاطره این حادثه برای مردم تجدید شود. دیگر دو ماه عزاداری و گریه کردن و بر سر و سینه زدن، چرا باید صورت پذیرد؟ حتی اگر یک مجلس کافی نیست، می توان مجالس متعدد، کنفرانس و کنگره برپا کرد. مگر زنده نگه داشتن یک خاطره صرفاً به این است که مردم بر سر و سینه بزنند و خود را اذیت کنند؟

بعد از اینکه پذیرفتیم زنده داشتن یاد عاشورا و حسین بن علی (علیه السلام) برای ما مفید است و در جامعه ما اثر مطلوب دارد، سوال دوم این است که چرا این بزرگداشت باید به این شکل صورت بگیرد؟ در تمام دنیا هنگامی که می خواهند از بزرگان خود به بزرگی یاد کنند، مراسمی تشکیل می دهند، بحث و گفتگو برگزار می کنند؛ اما چرا مراسم بزرگداشت عاشورا باید به این شکل باشد؟

جواب این سوال تا حدودی از سوال اول پیچیده تر است. جواب این است که البته بحث درباره شخصیت سیدالشهداء (علیه السلام)، تشکیل میزگردها، کنفرانس‌ها، سخنرانی‌ها، نوشتن مقالات و امثال این قبیل کارهای فرهنگی، علمی و تحقیقات، بسیار مفید و لازم است. و البته در جامعه ما نیز انجام می‌شود و به برکت نام سیدالشهداء (علیه السلام) و عزاداری آن حضرت، بحث، گفتگو و تحقیقات زیادی پیرامون این امور صورت می گیرد و مردم نیز معارف را فرا می گیرند. این فعالیت‌ها به جای خود لازم است، اما آیا برای اینکه ما از حادثه عاشورا بهره برداری کامل کنیم، این اقدامات کافی است؟ یا اینکه امور دیگری نیز مثل همین عزاداری‌ها به جای خود لازم است؟ جواب دادن به این سوال متوقف بر این است که ما نظری روان شناسانه به انسان بیندازیم و ببینیم عواملی که در رفتار آگاهانه ما مؤثر است فقط عامل شناختی و معرفت است یا عوامل دیگری هم در شکل دادن رفتارهای اجتماعی ما مؤثر است.

> هنگامی که صحنه‌ای بازسازی می‌شود و انسان از نزدیک به آن صحنه می‌نگرد، این مشاهده با هنگامی که انسان بشنود چنین جریانی واقع شده، یا اینکه فقط بداند چنین حادثه‌ای اتفاق افتاده است، بسیار تفاوت دارد. خود شما می‌توانید این نکته را در زندگی خود تجربه کنید. چیزی را که مطلع شدید انجام شده، یا انجام می‌شود، اما وقوع آن را ندیده اید، تأثیر آن نسبت به زمانی که به چشم خودتان دیده اید که آن حادثه واقع شده، تفاوت زیادی خواهد داشت. همه ما می‌دانیم که در این شهر مردم محروم زیادی هستند اما دیدن یک شخص محروم با یک حالت رقت آور می‌تواند در ما تأثیری ببخشد که صرفِ دانستن، هیچگاه آن اثر را ندارد. وقتی انسان حالت رقت آور مریضی و یا حالت طفل یتیمی را دید، اثری در روح او ایجاد می‌شود که هرگز دانستنی‌ها چنین اثری را نمی‌تواند داشته باشد. این مطلب را، هم می‌توانیم در زندگی خودمان تجربه کنیم و هم از منابع دینی استفاده کنیم.

هنگامی که در رفتارهای خود دقت کنیم درمی یابیم که در رفتارهای ما دست کم دو دسته از عوامل نقش اساسی ایفا می کنند. یک دسته عوامل شناختی، که موجب می‌شود انسان مطلبی را بفهمد و بپذیرد. طبعاً مطلب مورد نظر از هر مقوله‌ای که باشد، متناسب با آن از استدلال عقلی، تجربی و یا راههای دیگر استفاده می‌شود. قطعاً شناخت در رفتار ما تأثیر زیادی دارد، اما یگانه عامل مؤثر نیست. عوامل دیگری هم هستند که شاید تأثیر آن‌ها در رفتار ما بیش تر از شناخت باشد. این عوامل را به طور کلی انگیزه‌ها، و به تعبیرات دیگری احساسات و عواطف، تمایلات، گرایش‌ها، میل‌ها، غرائز و عواطف می‌نامند. اینها سلسله‌ای از عوامل درونی و روانی است که در رفتار ما مؤثر است. هر گاه شما رفتار خود را تحلیل کنید، خواه رفتار مربوط به زندگی فردی شما باشد، و خواه رفتار خانوادگی، رفتار اجتماعی، یا رفتار سیاسی شما باشد، می‌بینید عامل اصلی که شما را به انجام آن رفتار واداشته است همین عوامل تحریک کننده و برانگیزاننده است. مرحوم شهید استاد مطهری در این مورد تشبیهی داشتند. ایشان رفتار انسان را به خودرو تشبیه می کردند. یک خودرو برای حرکت به دو عامل نیازمند است. عاملی که انرژی مکانیکی را در خودرو تولید کند، تا خودرو به کمک آن بتواند حرکت کند. غیر از انرژی مکانیکی، یک خودرو باید چراغ هم داشته باشد تا راه را بنمایاند و خودرو داخل دست انداز و گودال و پرتگاه نیفتد.

اگر در محیط تاریکی موتور خودرو خیلی خوب کار کند و انرژی مکانیکی هم تولید کند، اما راه را نبینیم، ممکن است با خطرهای بسیار جدی مواجه شویم. ممکن است تصادفاتی روی دهد که به قیمت جان راننده و سرنشینان تمام شود. پس خودرو باید علاوه بر داشتن سوخت برای تولید انرژی مکانیکی، چراغ هم داشته باشد تا راه را به ما بنمایاند. همچنین وجود انسان هم به دو نوع عامل نیازمند است. عاملی باید در درون ما باشد تا ما را برانگیزاند. باید برای هر کاری میلی داشته باشیم تا آن کار را انجام دهیم. باید شور و شوقی نسبت به انجام آن کار پیدا کنیم، علاقه‌ای نسبت به آن کار داشته باشیم تا بر انجام آن اقدام کنیم. و دیگر اینکه باید بدانیم به چه دلیل باید این کار را انجام دهیم؟ این کار، برای ما چه فایده‌ای دارد؟ و چگونه باید آن را انجام دهیم؟ مواردی از این قبیل از جمله عوامل شناختی است. این عوامل را باید به دقت مورد مطالعه قرار داد و از طریق تجربه یا استدلال فرا گرفت. لازم است با مراجعه به منابع، متناسب با کاری که می‌خواهیم انجام دهیم شناختهای لازم را به دست آوریم. اما فقط شناختْ کافی نیست تا ما را به حرکت درآورد.

عامل روانی دیگری نیاز داریم تا ما را به سوی کار برانگیزاند و به طرف انجام کار سوق دهد. این گونه عوامل را انگیزه‌های روانی می‌نامند. اسم‌های دیگری هم دارد؛ سائقه، احساسات و عواطف و مانند آنها. این عوامل در مجموع، میل به حرکت را در انسان به وجود می‌آورد، عشق به انجام کار را ایجاد می کند، و شور و هیجان به وجود می‌آورد. تا این عوامل نباشد کار انجام نمی گیرد. حتی اگر انسان به یقین بداند که فلان ماده غذایی برای بدن او مفید است، اما تا اشتها نداشته باشد و یا تا اشتهای او تحریک نشود، به سراغ خوردن آن غذا نمی‌رود. اگر فرضاً اشتهای کسی کور شود، و یا به بیماری مبتلا شود که اشتها پیدا نکند، هر چه به او بگویند که این ماده غذایی برای بدن او خیلی مفید است، تمایلی به خوردن آن پیدا نمی کند؛ پس غیر از آن دانستن باید این میل و انگیزه نیز در درون انسان باشد. مسائل اجتماعی و سیاسی هم همین حکم را دارد. هر چه شخص بداند فلان حرکت اجتماعی خوب و مفید است، تا انگیزه‌ای برای انجام آن حرکت نداشته باشد حرکتی انجام نمی‌دهد. می گوید قبول دارم که انجام آن خوب است، اما من باید انگیزه‌ای داشته باشم، عاملی باید مرا به حرکت درآورد تا آن کار را انجام دهم.

حال، بعد از اینکه پذیرفتیم برای حرکت‌های آگاهانه و رفتارهای انسانی دو دسته عوامل شناختی و انگیزشی یا عواطف و احساسات لازم است و بعد از اینکه دانستیم حرکت سیدالشهداء (علیه السلام) چه نقش مهمی در سعادت انسان‌ها داشته است، متوجه خواهیم شد این شناخت خود به خود برای ما حرکت آفرین نمی‌شود. هنگامی دانستن و به یاد آوردن آن خاطره‌ها ما را به کاری مشابه کار امام (علیه السلام) و به پیمودن راه او وا می‌دارد که در ما نیز انگیزه‌ای به وجود آید و بر اساس آن، ما هم دوست داشته باشیم آن کار را انجام دهیم. خودِ شناخت، این میل را ایجاد نمی کند؛ بلکه باید عواطف ما تحریک شود و احساسات ما برانگیخته شود تا اینکه ما هم بخواهیم کاری مشابه کار او انجام دهیم. پس تحقق چنین امری نیازمند دو دسته از عوامل است. جلسات بحث و گفتگو و سخنرانی‌ها می‌تواند آن بخش اول را تأمین کند، یعنی شناخت لازم را به ما بدهد. اما عامل دیگری هم برای تقویت احساسات و عواطف لازم داریم، البته خود شناخت، یادآوری و مطالعه یک رویداد می‌تواند نقشی داشته باشد، اما نقش اساسی را چیزهایی ایفا می کند که تأثیر مستقیمی بر احساسات و عواطف ما داشته باشد.

هنگامی که صحنه‌ای بازسازی می‌شود و انسان از نزدیک به آن صحنه می‌نگرد، این مشاهده با هنگامی که انسان بشنود چنین جریانی واقع شده، یا اینکه فقط بداند چنین حادثه‌ای اتفاق افتاده است، بسیار تفاوت دارد. خود شما می‌توانید این نکته را در زندگی خود تجربه کنید. چیزی را که مطلع شدید انجام شده، یا انجام می‌شود، اما وقوع آن را ندیده اید، تأثیر آن نسبت به زمانی که به چشم خودتان دیده اید که آن حادثه واقع شده، تفاوت زیادی خواهد داشت. همه ما می‌دانیم که در این شهر مردم محروم زیادی هستند اما دیدن یک شخص محروم با یک حالت رقت آور می‌تواند در ما تأثیری ببخشد که صرفِ دانستن، هیچگاه آن اثر را ندارد. وقتی انسان حالت رقت آور مریضی و یا حالت طفل یتیمی را دید، اثری در روح او ایجاد می‌شود که هرگز دانستنی‌ها چنین اثری را نمی‌تواند داشته باشد. این مطلب را، هم می‌توانیم در زندگی خودمان تجربه کنیم و هم از منابع دینی استفاده کنیم.

اکنون به عنوان مثال داستانی را از قرآن کریم یادآوری می کنم که همه شنیده اید. می‌دانید که حضرت موسی (علیه السلام) از جانب خداوند به کوه طور دعوت شد تا در آنجا عبادت کند. آنچه به مردم گفته شد این بود که ایشان یک ماه در آنجا خواهد ماند. اما اراده خدا آن بود که حضرت موسی چهل روز بماند: «وَواعَدْنا مُوسی ثَلاثینَ لَیْلَةً وَ أَتْمَمْناها بِعَشْرٍ» (اعراف، ۱۴۲) آن ده روز را مردم نمی‌دانستند، و این آزمایشی برای قوم بنی اسرائیل بود تا نشان دهد آنان تا چه اندازه در ایمانشان استوار هستند. بعد از اینکه سی روز تمام شد، بنی اسرائیل نزد هارون که جانشین موسی بود آمدند و پرسیدند چرا برادرت نیامد؟ گفت منتظریم، به زودی می آید. روز بعد هم موسی نیامد. مجدداً پرسیدند چرا موسی نیامد؟ از تأخیر او معلوم می‌شود که ما را تنها گذاشته و خود رفته است. سامری از این فرصت استفاده کرد و آن گوساله را ساخت و مردم را به پرستش گوساله دعوت کرد و گفت: «هذا اِلهُکُمْ وَ اِلهُ مُوسی» (طه، ۸۸) این خدای شما است و خدای موسی نیز همین است. خدایی که موسی می گفت من در کوه طور با او مناجات کنم، آن خدایی که موسی را به رسالت مبعوث کرده است، آن خدا همان است که من او را ساخته ام.

بسیاری از بنی اسرائیل در برابر گوساله به سجده افتادند و مشغول پرستش آن شدند. خدای متعال در طور به حضرت موسی وحی کرد که در میان قومت چنین جریانی اتفاق افتاده است و در طی این غیبت ده روزه تو، مردم گوساله پرست شده اند. حضرت موسی هم شنید اما عکس العملی نشان نداد. ده روز تمام شد و بعد از چهل روز الواح آسمانی را که بر او نازل شده بود برای مردم آورد تا ایشان را به اطاعت از احکام الهی و عمل به شریعت نازل شده دعوت کند. وقتی حضرت برگشت دید مردم گوساله می‌پرستند.

به محض اینکه دید در حال پرستش گوساله هستند، عصبانی شد، به گونه‌ای که الواح را به کناری پرتاب کرد: «وَ اَلْقَی الاَلْواحَ وَ أَخَذَ بِرَأسِ اَخیهِ یَجُرُّهُ اِلَیْهِ» (اعراف، ۱۵۰) به سراغ برادرش حضرت هارون رفت، و سر او را گرفت و با عصبانیت به سوی خود کشید و از او بازخواست کرد که چرا اجازه دادی مردم گمراه گردند؟ «أَفَعَصَیتَ أَمْری»؛ (طه، ۹۳) به کل داستان کاری ندارم. منظورم تذکر فرق بین دانستن و مشاهده کردن است. خدا به حضرت موسی از ماجرای گوساله پرستی قوم او خبر داده بود. حضرت موسی نیز در مورد آن هیچ شکی نداشت. زیرا خبری بود که خدا به او داده بود. وقتی خبر را شنید چندان آثار غضب در او ظاهر نشد. اما زمانی که بازگشت و دید که مردم گوساله می‌پرستند، آشفته شد و نتوانست تحمل کند. به سراغ برادر خود رفت و به او اعتراض کرد. مقصود بیان فرق بین دانستن و دیدن است.

## احکام

### غشّ در معامله

س: در یک شرکت تولیدی کار می کنم، متوجه شدم شرکت جنس درجه پایین را به عنوان جنس درجه یک می‌فروشد، حکم کار در این شرکت و دریافت حقوق چیست؟

جواب: در صورتی که در فروش جنس درجه پایین به عنوان جنس درجه یک دخالت نداشته باشید، کار کردن و دریافت حقوق برای شما اشکال ندارد.

### حجاب با غیر چادر

سؤال: اینجانب دانشجو هستم و با اصرار زیاد والدین چادر می‌پوشم، آیا می‌توان پوشش مناسبی جایگزین چادر کرد؟

جواب: در هر صورت چادر حجاب برتر است و انسان خردمند در هر چیزی بهترین را انتخاب می کند.

### حجاب با چادر رنگی

سؤال: آیا چادر رنگی برای حجاب بانوان مناسب و کافی است؟

جواب: حجاب و پوشش، باید گونه‌ای باشد که علاوه بر این که تمامی بدن زن (بجز صورت و دست‌ها تا مچ که استثنا شده) را بپوشاند، توجه نامحرم را جلب نکند.

### اقتداء نماز ظهر به نماز جمعه

سؤال: آیا نمازگزار می‌تواند نماز ظهر خود را به نماز جمعه اقتدا کند؟

جواب: صحت آن محل اشکال است.

### فراموشی در رو به قبله کردن حیوان هنگام ذبح

سؤال: اگر کسی موقع بریدن سر حیوان به خاطر فراموشی یا ندانستن مسأله، آن را رو به قبله قرار ندهد، آیا حیوان حرام می شود؟

جواب: حیوان حرام نمی شود و خوردن آن اشکال ندارد.

### نگفتن بسم الله در ذبح

سؤال: اگر کسی که سر حیوان را می برد، به خاطر فراموشی نام خدا را نبرد، آیا حیوان حرام می شود؟ و اگر به جهت ندانستن مسأله مراعات نشده، حکم چیست؟

جواب: اگر از روی فراموشی بوده اشکال ندارد؛ ولی اگر حکم مسأله را نمی‌دانسته، حرام می‌شود.

### مواد رنگی برگرفته از حشرات

سؤال: برخی مواد رنگی از حشرات گرفته می شود، آیا خرید و فروش و یا استفاده از آنها به عنوان رنگ خوراکی در تولید مواد غذایی جایز است؟

جواب: اگر از حشراتی گرفته شده که خون جهنده ندارند و اجزاء حشره نیز در آن موجود نباشد، خرید و فروش و یا استفاده از آن به عنوان رنگ خوراکی مانعی ندارد.

### تطهیر وسایل الکترونیکی

سؤال: آیا پاک کردن وسایل الکترونیکی مانند رایانه و موبایل که نجس شده اند، واجب است؟

جواب: واجب نیست.

### مسح جلوی ناخن پا

سؤال: آیا در هنگام مسح پا در وضو باید انگشتان دست خم شده و پوست جلوی ناخنهای پا را نیز مسح کند یا اینکه منظور از سر انگشتان پا همان نوک ناخنهای پا می باشد؟

جواب: محل مسح پا، روی پا، از سر یکی از انگشتان تا مفصل است و مسح جلوی انگشت لازم نیست.

### احراز رضایت در استفاده از اموال دیگران

سؤال: آیا در استفاده از اموال دیگران رضایت زبانی شرط است یا به صرف احتمال رضایت، می توان در آن مال تصرف کرد؟

جواب: علاوه بر لفظ، هر عملی که بر این معنا دلالت داشته باشد نیز کافی است و لازم نیست حتماً لفظ باشد اما صرف احتمال رضایت کافی نیست.

### خرید نسیه

سؤال: اگر در معامله ای که به صورت نسیه انجام می شود خریدار بگوید هر وقت پول دستم آمد پرداخت خواهم کرد، آیا چنین معامله ای صحیح است؟

جواب: با توجه به این که در معامله نسیه باید مدت تعیین شده برای پرداخت ثمن معلوم باشد و احتمال زیاده و نقصان در آن نباشد، در فرض سؤال معامله باطل است، ولی اگر فروشنده راضی به تصرف مشتری در کالای فروخته شده باشد، تصرف مشتری در آن اشکال ندارد.

### خمس ودیعه حج

سؤال: مبلغی که ودیعه گذار حج چند سال قبل گذاشته خمس دارد؟

جواب: اصل سپرده اگر از درآمد کسب بوده و خمس آن داده نشده، خمس دارد اما سود حاصله اگر پیش از سال عزیمت به سفر حج قابل وصول نبوده، جزو درآمد سال وصول محسوب می‌شود که اگر در همان سال هزینه سفر حج شود، خمس ندارد.

**منبع: پایگاه اطلاع رسانی دفتر مقام معظم رهبری**

## رکورد مهاجرت از اندروید به آیفون شکسته شد

اپل در سه ماهه منتهی به ژوئن از رشد درآمدی دو درصدی و ثبت رکورد ۸۳ میلیارد دلاری نسبت به مدت مشابه سال قبل خبر داده که یکی از علل مهم آن مهاجرت اندرویدی‌ها به آیفون است.

به گزارش خبرگزاری مهر به نقل از زددی نت، تیم کوک مدیرعامل اپل در این مورد گفته است: بسیاری از کاربران گوشی‌های اندرویدی به استفاده از آیفون روی آورده‌اند. از همین رو ما در سه ماهه منتهی به ژوئن رکورد درآمدی خوبی داشته‌ایم.

کاماستری مدیر امور مالی اپل نیز در این مورد گفته است: در نتیجه این عملکرد فروش که همراه با وفاداری بی‌نظیر مشتریان بوده، میزان استفاده فعال از آیفون به بالاترین حد خود در تمام مناطق جغرافیایی رسید.

خبر

## دستیابی به دانش فنی تولید آمیژان‌های فلزی توسط محققان کشور

**آمیژان‌های فلزی مختلف کاربردی در زمینه ریخته‌گری محصولات آلیاژی توسط محققان کشور به تولید رسید و بومی سازی شد.**

به گزارش شاخه سبز به نقل از جهاددانشگاهی، نورَس قنبرپور مدیر پروژه تحقیقاتی تولید آمیژان‌های فلزی جهاددانشگاهی تهران با بیان این‌که آمیژان‌ها کاربردهای مختلفی از جمله آلیاژسازی، گاززدایی، بهبوددهنده‌های ساختاری مانند جوانه‌زادارند، اظهار کرد: بیش از ۴۰ نوع آمیژان پایه‌مسی و ۵۰ نوع آمیژان پایه آلومینیم در دنیا تولید و مورد مصرف قرار می‌گیرد. بخش زیادی از آمیژان‌های مورد نیاز کشور نیز وارداتی است که علاوه بر ارزبری، در برخی موارد به علت تحریم‌ها در واردات با مشکلاتی روبه‌رو می‌شوند. از این‌رو یکی از اهداف این مرکز بومی‌سازی آمیژان‌های مصرفی در صنایع مس و آلومینیوم است.

وی ادامه داد: نخستین آمیژانی که در سال ۱۴۰۰ در برنامه تحقیقاتی این مرکز قرار گرفت، تولید آمیژان «مس–کروم» ۱۰ درصد بود و از جمله نوآوری انجام شده در این طرح استفاده از یک روش جدید تولید (نسبت به روش تولید نمونه خارجی) است که باعث کاهش هزینه‌های تولید و ایجاد فضای رقابتی از لحاظ قیمت با نمونه‌های خارجی شده است.

قنبرپور افزود: خوشبختانه طرح تولید آمیژان «مس–کروم» ۱۰ درصد در اواخر سال قبل به نتیجه رسید و دانش فنی تولید آن در کشور بومی و تولید آن برای مصرف در پروژه‌های داخل مرکز و همچنین فروش آن به مصرف کنندگان آغاز شد.

مدیر پروژه تحقیقاتی تولید آمیژان‌های فلزی جهاددانشگاهی تهران با بیان این‌که در سال ۱۴۰۱ نیز تولید آمیژان‌های «مس–زیرکونیم»، «مس–فسفر»، «آلومینیم–تیتانیوم» در طرح‌های تحقیقاتی این مرکز قرار دارد، خاطرنشان کرد: این مرکز بنا به نیاز مشتری می‌تواند طیف وسیعی از آمیژان‌های فلزی را تولید کند.

مدیر پروژه تحقیقاتی تولید آمیژان‌های فلزی جهاددانشگاهی تهران درباره مشکلات موجود بر سر راه پژوهش‌های نوآورانه و فناورانه گفت: شاید مهم‌ترین مشکل تأمین اعتبارات اولیه جهت انجام تست‌ها و نمونه‌سازی‌ها باشد. متأسفانه در سال‌های اخیر صنایع تمایلی به سرمایه‌گذاری در طرح‌های پژوهشی و تحقیقاتی ندارند و عموماً پس از انجام مراحل تحقیقاتی یک محصول، حاضر به عقد قرارداد برای خرید محصول هستند. از این‌رو در حال حاضر یک خلاء سرمایه‌گذاری با قبول ریسک معقول وجود دارد؛ بنابراین طرح‌های تحقیقاتی در مراحل میانی اجرا، دچار کمبود نقدینگی و زمانزدگی در اجرا می‌شوند و البته بسیاری از پروپوزال‌های تحقیقاتی به علت نبود بودجه هیچ‌وقت آغاز نمی‌شوند.

قنبرپور ادامه داد: یکی دیگر از موانع طرح‌ها، تجاری‌سازی و تولید صنعتی محصولات هستند. با توجه به این‌که ساختار جهاددانشگاهی یک ساختار دانش‌بنیان و تحقیقاتی است، از امکانات تولیدی کمتری نسبت به صنایع برخوردار است و معمولا از برون‌سپاری خدمات استفاده می‌کند. از این‌رو پس از تولید آزمایشی و کسب دانش فنی، در مرحله تولید صنعتی دچار مشکلاتی از جمله نبود سرمایه‌گذار جهت راه‌اندازی خط، افزایش هزینه تولید به دلیل برون‌سپاری‌های زیاد و ارائه نکردن خدمات توسط برخی صنایع به‌ویژه صنایع بزرگ روبه‌رو می‌شود.

## دستگاه بازیافت بخار انبارهای نفت بومی سازی شد

**دستگاه بازیافت بخار انبارهای نفت این قابلیت را دارد تا تبخیر محصولات نفتی را به فرآورده‌های دیگر تبدیل کند.**

به گزارش شاخه سبز به نقل از معاونت علمی و فناوری ریاست جمهوری، سیدمحمد سمن بوی عضو هیات مدیره یک شرکت دانش بنیان با اشاره به این که دستگاه بازیافت بخار انبارهای نفت به مسائل زیست محیطی کمک بسزایی می کند، گفت: هدر روی انرژی در اثر تبخیر در مراحل مختلف ذخیره سازی، انتقال و توزیع فرآورده های نفتی، علاوه بر خسارت های هنگفت مالی، دارای اثرات مخرب زیست محیطی است.

وی افزود: در راستای جلوگیری از این آسیب ها دستگاه بازیافت بخارات انبارهای نفت طراحی و ساخته شد. بخشی از فرآورده های نفتی در هنگام حمل و تخلیه در جایگاه های سوخت و همچنین در هنگام انبار تبخیر می شود که این مساله ضمن هدر رفت فرآورده نفتی باعث وارد شدن زیان مالی به جایگاه داران و کشور می شود.

به گفته وی، دستگاه بازیافت بخارات که در ایستگاه های سوخت رسانی و انبارها نصب می‌شود، می تواند این مشکل را مرتفع کند و همچنین علاوه بر جلوگیری از هدر رفت منابع کشور در کاهش آلودگی های زیست محیطی نیز موثر باشد.

وی افزود: درواقع این محصول یک سیستم تبریدی جذبی است که در دماهای خیلی پایین میعان انجام می دهد و بخارات را به بنزین تبدیل می کند و نبود آن باعث صدمات ایجاد بیماری می شود.

این مدیر حوزه دانش بنیان توضیح داد: امروز حمایت های لازم در داخل کشور از سوی دستگاه ها انجام نمی شود و شرکت های مربوط به منابع نفتی باوجود این که دستگاه بازیافت بخارات انبارهای نفت ایران ساخت وجود دارد و یک چهارم نمونه های خارجی قیمت دارد، اقدام به تهیه نمونه های خارجی می کنند و کمکی به توسعه تولید در کشور نمی کنند.

### ماشین زمان زمینی‌ها؛

# تلسکوپ فضایی جیمز وب چگونه گذشته را نشان می‌دهد؟

**شاخه سبز - تلسکوپ جیمز وب باستانی‌ترین نوری را که تاکنون دیده‌ایم، شناسایی کرده است. اما این تازه آغاز راه است و ماشین زمان جدیدمان به‌زودی ما را به عقب‌تر خواهد برد.**

هفته‌ی گذشته، اخترشناسان عکسی را از کهکشان تازه کشف‌شده به‌وسیله تلسکوپ فضایی جیمز وب منتشر کردند. در این تصویر، لکه‌ی قرمز کوچکی دیده می‌شود که به گوجه فرنگی له‌شده شباهت دارد و آنقدر تار و بدون جزئیات است که بیننده فکر می‌کند باید عینک به چشم خود بزند. اگر هیچ توضیحی درباره‌ی عکس ارائه نشود، هیچ‌کس نمی‌تواند به ماهیت جرم به‌تصویر کشیده در آن پی ببرد. عکس جدید نه فقط یک کهکشان معمولی، بلکه احتمالاً قدیمی‌ترین کهکشانی را که تاکنون دیده‌ایم، نشان می‌دهد.

به‌لطف جیمز وب، جدیدترین و قدرتمندترین تلسکوپ فضایی جهان که همین دو هفته پیش، فعالیتش را به‌طور رسمی آغاز کرد، این کهکشان باستانی را کشف کرده‌ایم. نوری که از این کهکشان به چشمان تیزبین جیمز وب رسید، مدت‌ها پیش، قبل از به‌وجودآمدن تقریباً همه‌چیز، محدوده‌ی درخشان خود را ترک کرده بود. به‌گفته‌ی دو تیم مجزا از اخترشناسان، آن گوجه فرنگی تاری که می‌بینیم، شکل کهکشان در فقط ۳۰۰ میلیون سال پس از پیدایش جهان است.

درنتیجه از آن زمان تاکنون اتفاقات بسیاری رخ داده است. در این مدت، خورشید ما متولد شد، سیاره‌ها شکل گرفتند، حیات در زمین به‌وجود آمد و انسان خردمند پا به عرصه هستی گذاشت. اکنون جیمز وب، نوار زمان را به عقب برده است. نور دورترین کهکشان‌هایی که تلسکوپ فضایی جدیدمان برای تشخیص آن طراحی شده، میلیاردها سال طول می‌کشد تا به ما برسد. وقتی جیمز وب این نور باستانی و دنیادیده را دریافت می‌کند، به ماشین زمان تبدیل می‌شود. درنتیجه با نگاه‌کردن به این لکه قرمز، به خاطره‌ای کیهانی در بیش از ۱۳□۵ میلیارد سال گذشته نگاه می‌اندازیم.

به‌نقل از آتلانتیک، اخترشناسان کشف اخیر را یافته‌ای اولیه می‌دانند که اگر صحت آن اثبات شود، می‌تواند پیامدهای خارق‌العاده‌ای برای عصر بعدی نجوم به‌دنبال داشته باشد. هیچ‌کدام از تیم‌هایی که گوجه فرنگی کیهانی را رصد کردند، در نخستین مشاهدات خود از این نوع انتظار نداشتند که به این زودی کهکشانی مانند نمونه‌ی کشف‌شده را پیدا کنند. اخترشناسان حتی تلسکوپ را برای دیدن دورترین اجرامی که می‌تواند ببیند، آماده نکرده بودند.

جین ریگبی، اخترفیزیکدان ناسا و دانشمند پروژه عملیات جیمز وب می‌گوید آن‌ها صرفاً نگاهی کوتاه به جهان دوردست انداختند و دیدند که کهکشان‌های دور مانند این، مثل برگ از درخت می‌افتند. به‌علاوه، کهکشان کشف‌شده در یک میدان دید بسیار محدود و کوچک‌تر از دهانه‌ای روی ماه، در آسمان شب ظاهر شد. چه کسی می‌داند که جیمز وب با رصد پهنه‌ای از آسمان به اندازه‌ی کل ماه، چه چیزهای دیگری خواهد یافت؟ با هر رصد عمیق‌تر و برگشت نوار به عقب‌تر، تلسکوپ ما را به بیگ بنگ نزدیک‌تر و کهکشان‌های کم‌نور را پشت سر هم آشکار می‌کند. ما در آستانه‌ی بازگرداندن زمان به عقب هستیم.

کهکشان جدید هنوز صرفاً کاندیدای عنوان قدیمی‌ترین کهکشان کشف‌شده تاکنون محسوب می‌شود. در وهله‌ی اول، این یافته هنوز فرایند داوری همتا را پشت سر نگذاشته است. از سوی دیگر، اخترشناسانی که این کهکشان را در داده‌های جیمز وب مشاهده کردند، (دو تیم مجزا که به‌طور مستقل فعالیت می‌کنند و یکی از آن‌ها کهکشان را GLASS-z13 و دیگری GHZ2 نامیده است)، هنوز باید مشاهدات بیشتری برای تأیید فاصله‌ی آن انجام دهند.

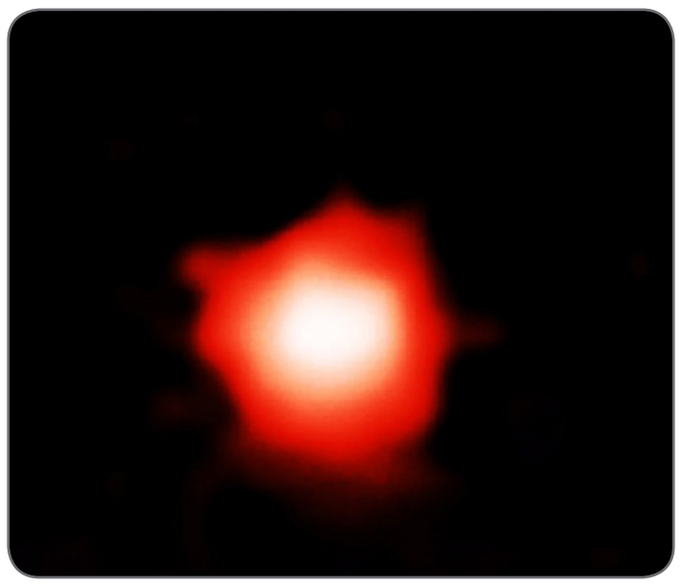

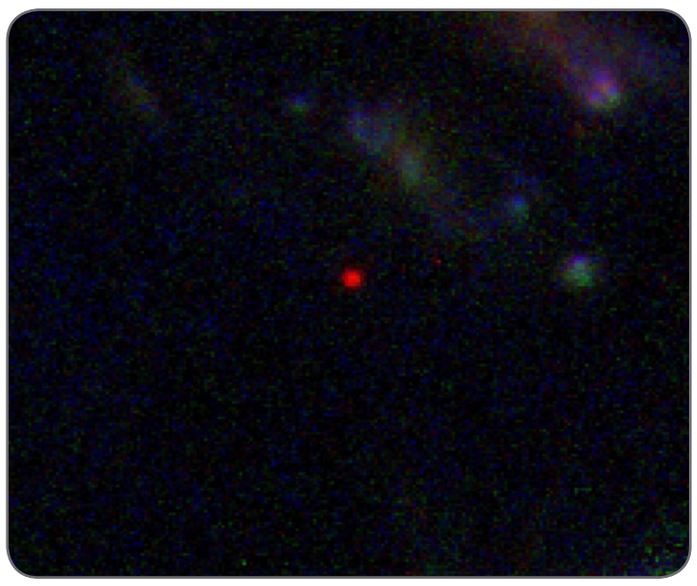

بااین‌حال اگر صحت آن تأیید شود، درخشش قرمز گوجه فرنگی کیهانی، رکورد کنونی قدیمی‌ترین کهکشان دیده‌شده تاکنون را که در سال ۲۰۱۵ به‌وسیله‌ی تلسکوپ فضایی هابل ثبت شد، با عمر صد میلیون سال بیشتر خواهد شکست.

تیم‌هایی که کاندیدای قدیمی‌ترین کهکشان را یافتند، با مطالعه‌ی ویژگی‌های نور آن، قدمتش را تعیین کردند. جهان از زمان بیگ بنگ درحال انبساط بوده است؛ فرایندی که نور را به طول موج‌های بلندتر و قرمزتر منتقل می‌کند. نور ستارگان واقع در کهکشان‌های دور، به‌عنوان نور مرئی منبع خود را ترک می‌کنند؛ اما زمانی که به ما می‌رسند، پدیده‌ای به نام انتقال به سرخ را تجربه می‌کنند و در طیف الکترومغناطیس به محدوده‌ی فروسرخ کشیده می‌شوند.

فروسرخ برای چشمان ما نامرئی اما برای حسگرهای جیمز وب عالی است. اخترشناسان می‌دانند که هرچه نور قرمزتر باشد، از کهکشانی دورتر ساطع شده است. روهان نایدو، اخترشناس در دانشگاه هاروارد که هدایت یکی از تیم‌ها را برعهده داشت، می‌گوید: کهکشان جدید «در طول موج‌های قرمزتر بسیار خوب تشخیص داده می‌شود؛ اما وقتی به طول موج‌های آبی‌تر می‌روید، به‌طرز بسیار چشمگیر ناپدید می‌شود. این ویژگی، خصوصیت اصلی این کهکشان‌های بسیار دوردست است.

برای تأیید فاصله‌ی GLASS-z13 از ما، اخترشناسان باید نور کهکشان را با استفاده از روش متفاوتی اندازه‌گیری کنند که جزئیات ترکیب شیمیایی آن را فاش خواهد کرد. این تکنیک، استاندارد طلایی در اندازه‌گیری فواصل کیهانی محسوب می‌شود و دانشمندان اطمینان دارند که جیمز وب می‌تواند آن را انجام دهد. دو هفته‌ی پیش، تیم تلسکوپ داده‌هایی را منتشر کرد که نشان می‌داد جیمز وب چقدر خوب می‌تواند خصوصیات کهکشانی بسیار نزدیک‌تر از GLASS-z13 اما همچنان کاملاً دور را ثبت کند.

نور آن کهکشان ۱/۱۳ میلیارد سال در راه بود تا به زمین برسد و بااین‌حال جیمز وب توانست نشانه‌های مشخصی از اکسیژن، هیدروژن و نئون را با وضوح چشمگیر تشخیص دهد. توماسو ترو، اخترفیزیکدان در دانشگاه کالیفرنیا، لس آنجلس و عضو تیم دیگری که به‌طور مستقل کهکشان را شناسایی کرد، می‌گوید دانستن ترکیب شیمیایی دورترین کهکشان‌ها، می‌تواند جزئیاتی اساسی درباره‌ی چگونگی شکل‌گیری و رشد این کهکشان‌ها برایمان آشکار کند. ترو همچنین مدیریت برنامه‌ی رصدی را برعهده داشت که به یافتن GLASS-z13 منجر شد.

درحال‌حاضر اخترشناسان دریافته‌اند که GLASS-z13 علاوه‌بر کهکشانی بالقوه رکوردشکن، بسیار عجیب‌تر از آن چیزی است که تصور می‌کردند. اخترشناسان همیشه فکر می‌کردند که کهکشان‌ها در اوایل تاریخ کیهان نمی‌توانستند خیلی بزرگ شوند و تقریباً ۵۰۰ میلیون سال پس از بیگ بنگ، شمار ستارگان آن‌ها شروع به افزایش کرد. اما GLASS-z13 بسیار درخشان است و نشان می‌دهد ستارگان فراوانی را در خود جای داده است که درمجموع یک میلیارد برابر خورشید ما جرم دارند.

کریس لینتوت، اخترشناس در دانشگاه آکسفورد که شکل‌گیری کهکشان‌ها را مطالعه می‌کند و در پژوهش‌های اخیر مشارکتی نداشته است، می‌گوید بزرگ‌بودن گلاسی بدین معنا است که شکل‌گیری ستارگان به سرعت انجام می‌شود. شاید تولید ستارگان کلان‌جرم بسیار ساده‌تر از پیش‌بینی دانشمندان باشد یا احتمال دارد کهکشان‌های اولیه دراثر نیروهایی گرانشی که شناختی درباره‌شان نداریم، شکل گرفته‌اند. به‌گفته‌ی لینتوت، توضیح هرچه باشد، وجود کهکشان‌هایی مانند GLASS-z13 نشان می‌دهد که پایان عصر تاریک جهان، یعنی زمانی که نخستین ستارگان روشن شدند، دورانی تماشایی بود.

این تازه شروعی برای نزدیک‌تر شدن به شروع جهان است. اخترشناسان می‌گویند اکنون باید منتظر سیلی از مقاله‌های علمی جدیدی باشیم که می‌گویند این دورترین کهکشان کشف‌شده تاکنون است! اگر کاندیدای بعدی همین امروز یا این هفته معرفی شود، اصلاً تعجب نخواهیم کرد. یک سال بعد، ده‌ها یا شاید صدها کهکشانی را خواهیم داشت که در فواصل مشابه شناسایی شده‌اند. ریگبی می‌گوید: «ما خواهیم فهمید کدام کهکشان‌ها واقعی هستند و سپس آن‌ها را مطالعه خواهیم کرد. آنگاه می‌فهمیم این کهکشان‌ها از چه چیزی ساخته شده‌اند، چه مقدار گردوغبار دارند و داستان ستارگان درخشان درونشان چیست.

هرچند کهن‌ترین نورهای کیهان در تمام این مدت همین اطراف بوده‌اند، ما تازه با آن‌ها آشنا شده‌ایم. لینتوت می‌گوید: «در تمام طول تاریخ بشر، در نوری که از چنین کهکشان‌های دوردستی به ما می‌رسد، غرق شده بودیم. اما تازه وسیله‌ای را ساخته‌ایم که قادر به دیدن این نور است.»

خبر

## عرضه ۴۳ محصول فناورانه برای توسعه صنعت هوایی

**بر اساس اعلام معاونت علمی و فناوری ۶۰ شرکت و تولید ۴۳ محصول فناورانه در حوزه‌های مختلف مرتبط با صنعت هوایی، به رونق بازار بومی این محصولات و قطعات کمک کرد.**

به گزارش شاخه سبز به نقل از معاونت علمی و فناوری ریاست جمهوری، شبکه صنعت هوایی و هوانوردی ایران به عنوان بانک جامعی از اطلاعات و داده‌های کاربردی در صنعت هوایی با حمایت معاونت علمی و فناوری ریاست جمهوری راه اندازی شده است. در این شبکه دستاوردها و توانمندی های شرکت های دانش‌بنیانی که در حوزه هوایی و هوانوردی فعالیت می کنند ثبت شده است.

دستاوردهایی از تولید قطعات گرفته تا پهپادهای تجاری و هواپیماهای کوچک تک نفره که به صنعت هوایی ورود کرده و مورد استفاده قرار گرفته‌اند. مثل پهپاد پایش محیط زیست، پهپادهای شناسایی، ربات های صنعتی، دستگاه تست اصطکاک باند فرودگاه و غیره که هر کدام کارایی خاصی در این صنعت راهبردی دارند.

در حال حاضر این شبکه میزبان ۴۳ محصول فناورانه و ۶۰ شرکتی است که توانسته‌اند با تولید محصولات و ارائه خدمات مختلف، سهمی از بازار بومی این محصولات را از آن خود کنند و به ایران در مسیر دستیابی به جایگاه ۱۰ کشور برتر دنیا در صنعت هوایی یاری برسانند.

این شبکه که توسط گروه هوانوردی ستاد توسعه فناوری های فضایی و حمل و نقل پیشرفته معاونت علمی و فناوری ریاست جمهوری ایجاد شده به دنبال توسعه اقتصادی و فرهنگی کشور، حذف انحصار و گسترش رقابت و اشتغال‌زایی در صنعت هوایی و هوانوردی است.

در این فضای فراهم شده برای شرکت‌ها و مجموعه‌های فعال؛ ۴۳ دستاورد ارائه شده است تا زنجیره ای از توانمندی ها و محصولات تولیدی ارائه و به متقاضیان معرفی شود.

## فولکس واگن تاکسی هوایی عمودپرواز خودران می‌سازد

**با افزایش اقبال به تاکسی‌های هوایی عمودپرواز، نباید تعجب‌آور باشد که خودروسازان هم به این حوزه علاقمند شده‌اند. این هفته، گروه فولکس واگن در چین از نمونه اولیه چنین محصولی رونمایی کرد.**

به گزارش شاخه سبز به نقل از نیواطلس، این تاکسی هوایی موسوم به وی او - که مخفف عبارت جابجایی عمودی یا Vertical Mobility است - به عنوان ببر پرنده نیز شناخته می‌شود.

نمونه اولیه این تاکسی هوایی ۱۱.۲ متر طول و ۱۰.۶ متر عرض داشته و دارای ۸ پروانه افقی برای بلند شدن عمودی به همراه دو پایه فشار دهنده عمودی در عقب برای پرواز سریع به سمت جلو است. این محصول از طریق مشارکت فولکس‌واگن چین، شرکت طراحی بریتانیایی اورنج و شرکت هوانوردی چینی سانوارد ساخته شد.

قرار است مدل فعلی چندین پرواز آزمایشی را در اواخر سال جاری میلادی انجام دهد و پس از آن یک نمونه اولیه بهبود یافته پروازهای آزمایشی دیگری در اواخر تابستان آینده انجام خواهد داد. فولکس واگن چین تصریح کرده مدل تجاری نهایی کاملاً خودران خواهد بود و می‌تواند چهار سرنشین و چمدان‌های آنها را تا حداکثر ۲۰۰ کیلومتر حمل کند. بنابراین این محصول علاوه بر سفرهای درون شهری برای سفرهای کوتاه برون شهری نیز قابل استفاده خواهد بود.

## تحریم‌ها ی آمریکا علیه روسیه گسترش یافت

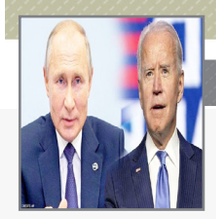

شاخه سبز - وزارت خزانه‌داری آمریکا تحریم‌های جدیدی را علیه دو فرد و چهار نهاد مرتبط با دولت روسیه اعمال کرد.
به گزارش شاخه سبز به نقل از اسپوتنیک، وزارت خزانه‌داری ایالات متحده تحریم‌ها علیه روسیه را گسترش داده و دو شهروند روس و چهار شرکت از روسیه را در فهرست تحریم‌های خود قرار دهد.

بنابر اطلاعات وزارت خزانه‌داری آمریکا، «ناتالیا بورلینوا» رئیس مرکز حمایت و توسعه ابتکارات عمومی و «الکساندر ایونوف» مشمول اقدام‌های محدودکننده ایالات متحده بودند.
همچنین سازمان جنبش ضد جهانی شدن و مرکز حمایت و توسعه ابتکارات عمومی به فهرست تحریم‌های آمریکا اضافه شدند.

### زرگر کارشناس مسائل منطقه:

# ذات اسرائیل با تشنج عجین است

**شاخه سبز - کارشناس مسائل منطقه گفت: مسلح شدن شهرک‌نشینان صهیونیست و تقابل سخت آنها با فلسطینی‌ها می‌تواند امنیت داخلی تل‌آویو را با مشکل روبه‌رو کند.**

«علی‌اصغر زرگر» کارشناس مسائل منطقه در تشریح دلایل و ابعاد تشکیل هسته‌های مسلح از شهرک‌نشینان صهیونیست برای هدف قرار دادن فلسطینیان در گفت‌وگو با خبرنگار ایلنا اظهار کرد: اخیراً طرحی موسوم به «پروژه ماگن» از سوی وزارت جنگ رژیم صهیونیستی مطرح شده که هدفش تشکیل هسته‌های مسلحانه از شهرک‌نشینان برای مقابله سخت با فلسطینیان ساکن در محله‌های قدس اشغالی است. قبل از ارائه هرگونه تحلیل باید به این نکته اشاره کنم زمانی که ارتش یا پلیس نظامی به مقابله با فلسطینی‌ها روی می‌آورد، عموماً مدعی بودند که بر اساس وظایف ذاتی‌شان اقدام می‌کنند و هنوز هم شاهد سرکوب فلسطینی‌ها با همین دلیل هستیم. اما در مورد شهرک‌نشینان صهیونیست هم تقریباً چنین مساله‌ای صادق است که به زمان تشکیل رژیم صهیونیستی برمی‌گردد. در سال‌های ۱۹۴۷ و ۱۹۴۸ که این رژیم در حال تشکیل بود، تعداد زیادی از یهودی‌ها مسلح شدند و به اصطلاح هسته‌های مقاومت شهری و مردمی را تشکیل دادند.

وی ادامه داد: این هسته‌ها برای مقابله با فلسطینی‌ها تشکیل شد و در همانجا بود که آزار و اذیت فلسطینی‌ها پایه‌گذاری شد و این روند به حدی جنبه رادیکال به خود گرفت که موج مهاجرت‌های ناخواسته به راه افتاد.

تهدیدهای مسلحانه در همان‌موقع هم یکی از دلایل اصلی تحریک فلسطینی‌ها و بالا گرفتن درگیری‌ها بود اما مهاجرت، خروجی اصلی این مدل از اقدام‌های هسته‌های مسلحانه یهودیان در سرزمین‌های اشغالی بود. لذا بر اساس این اسناد و گذشته‌ای که بدان اشاره کردم، مسلح کردن یهودیان و شهرک‌نشینان را نمی‌توان یا موضوع جدید دانست؛ بلکه از گذشته این مساله وجود داشته است و حالا هم شاهد ظهور همان سناریو در شرایط کنونی هستیم. معتقدم که مسلح شدن شهرک‌نشینان صهیونیست را باید یک تهدید دائمی علیه فلسطینی‌ها دانست. طرح ماگن هم دقیقاً به این موضوع اشاره می‌کند که این طیف از یهودیان قرار است مجدداً مسلح شوند و علیه فلسطینی‌ها دست به اقدام مستقیم بزنند.

این تحلیلگر مسائل سیاسی گفت: این اقدام بدون تردید نوعی اعمال فشار و خشونت مضاعف علیه اقلیتی است که حالا می‌تواند به یک بحران جدید منجر شود. به عبارتی دیگر اگر پروژه ماگن به صورت علنی و در بالاترین سطح عملیاتی شود، نه تنها فلسطینی‌ها هم برای حفاظت از خود دست به سلاح خواهند شد، بلکه این موضوع می‌تواند همزیستی فلسطینی‌ها با یهودیان را برای همیشه دستخوش تغییر قرار دهد و عملاً یک بحران ارگانیک دیگر را در سرزمین‌های اشغالی خواهیم دید. معتقدم که این اقدام را باید یک نوع «پاکسازی» علیه فلسطینی‌ها بدانیم. توجه کنید زمانی که پلیس یا ارتش اسرائیل وارد مجادله‌های این چنینی میشد، به نوعی ما شاهد به وجود آمدن یک دیوار حائل بودیم که پس از یک درگیری کوچک یا متوسط اوضاع به سمت آرام شدن پیش می‌رفت، اما مسلح شدن مجدد شهرک‌نشینان می‌تواند اوضاع را به گونه‌ای دیگر رقم بزند و دایره تنش را گسترده‌تر کند.

وی در پایان خاطرنشان کرد: اگر طرح مسلح شدن شهرک‌نشینان صهیونیست آنطور که در رسانه‌های عبری و عربی بدان پرداخته شد، عملیاتی شود، بدون تردید یک تهدید دائمی رخ خواهد داد که آتش آن می‌تواند اسرائیل را با مشکلات زیادی روبه‌رو کند. اینکه دیده می‌شود چند ساعت پس از اعلام این طرح، گروه‌های فلسطینی هم مواضع تندی علیه اسرائیل می‌گیرند و خواهان مسلح شدن فلسطینی‌ها برای حفاظت از خود می‌شوند، به نوعی یک رویارویی خطرناکی را نوید می‌دهد که شروع کننده آن بدون شک اسرائیل است نه فلسطینی‌ها. به عبارتی دیگر مواضع این گروه‌ها نشان می‌دهد که اگر شهرک‌نشینان سلاح بکشند، بدون شک فلسطینی‌ها هم سلاح خواهند کشید. شروع و تداوم این روند می‌تواند امنیت داخلی تل‌آویو را با مشکل روبه‌رو کند؛ چراکه اگر دامنه این تقابل بیشتر شود، اقدامات فلسطینی‌ها به اینجا ختم نخواهد شد. در آخر باید توجه شود که ذات و بُنیان رژیم صهیونیستی و فلسفه وجودی آن با تشنج عجین است و حالا هم به دنبال توزیع همین تشنج با دستور کار جدید است.

## انتقاد شدید ۳ سازمان حقوق بشری از میزبانی ماکرون از بن‌سلمان

**شاخه سبز - سازمان غیردولتی و وکیل فرانسوی آنها با انتقاد شدید از میزبانی رئیس جمهوری فرانسه از ولیعهد عربستان، از ثبت شکایت علیه این مقام سعودی در خبر دادند.**

به گزارش ایلنا، سه سازمان غیردولتی و وکیل فرانسوی آنها با انتقاد شدید از میزبانی «امانوئل ماکرون» رئیس جمهوری فرانسه از «محمد بن‌سلمان» ولیعهد سعودی، از ثبت شکایت علیه بن‌سلمان در خبر دادند.

این سازمان‌ها اعلام کردند که شکایتی علیه بن‌سلمان، برای همدستی در شکنجه و ناپدید شدن روزنامه‌نگار منتقد سعودی ثبت شده است.

گفت‌وگوهای ولی‌عهد این کشور و رئیس جمهوری فرانسه بر بررسی روابط دوجانبه، راهکارهای تقویت آن در زمینه‌های مختلف و همچنین تحولات منطقه‌ای متمرکز بوده است.

سفر محمد بن سلمان به فرانسه پس از سفر رسمی او به یونان انجام می‌شود و بلافاصله پس از رسیدن او به الیزه گفت‌وگوهایش با ماکرون درباره روابط دوجانبه آغاز شد. این سفر همچنین به فاصله دو هفته پس از گفت‌وگوی بن‌سلمان با رئیس جمهوری ایالات متحده، در عربستان سعودی انجام شده است.

### وندی شرمن:

## پوتین به عملیات نظامی در اوکراین ادامه خواهد داد

**شاخه سبز - معاون وزیر خارجه آمریکا گفت که مطمئن است رهبر کرملین به درگیری‌ها در اوکراین ادامه می‌دهد.**

به گزارش ایلنا به نقل از اکونومیست، «وندی شرمن»، معاون وزیر خارجه آمریکا گفت که مطمئن است رهبر کرملین به درگیری‌ها در اوکراین ادامه می‌دهد.

وی در پاسخ به این که آیا می‌توان کاری کرد که «ولادیمیر پوتین»، رئیس جمهوری روسیه جنگ در اوکراین را متوقف کند یا نه گفت: «نمی‌توان تصور کرد که در ذهن پوتین چه می‌گذرد.»

شرمن گفت که در گذشته طی نشست سوچی به همراه «جان کری»، وزیر خارجه وقت آمریکا چهار ساعت با پوتین سر یک میز نشسته بود.

وی افزود: «پوتین بسیار باهوش است. در آن زمان هیچ برگه‌ای جلویش نداشت و بسیار انعطاف‌پذیر بوده و به خودش اعتماد بسیار دارد. به نظرم این نشان می‌دهد که پوتین چه مسیری را پیش گرفته است.»

شرمن گفت که به نظر او پوتین به معملیات نظامی در اوکراین ادامه خواهد داد و جهان باید متوجه بلندپروازی‌های او بشود.

خبر

## هشدار امیرعبداللهیان به طالبان درباره حق‌آبه ایران

**شاخه سبز - در پی دستور رئیس جمهور در خصوص پیگیری مساله حقابه جمهوری اسلامی ایران، حسین امیرعبداللهیان وزیر امور خارجه کشورمان با ملامتقی سرپرست وزارت خارجه افغانستان مکالمه تلفنی داشت.**

به گزارش خبرآنلاین، امیرعبداللهیان با اشاره به بارندگی‌های اخیر و جاری شدن آب در رودخانه هیرمند اظهار امیدواری کرد که موانع مصنوعی جهت رسیدن آب به جمهوری اسلامی ایران و تامین حقابه ایران وجود نداشته باشد.

وزیر امور خارجه کشورمان اظهار داشت: تحویل حقابه ایران شاخص مهمی برای سنجش تعهدات هیات حاکمه سرپرستی افغانستان در عمل به تعهدات بین المللی در قبال ایران است.

امیرعبداللهیان با اشاره به مطالبه جدی مردم و نمایندگان سیستان و بلوچستان در مجلس شورای اسلامی از وزارت امور خارجه افزود: اگر مسئله حقابه ایران از هیرمند با سرعت و جدیت حل و فصل نشود، در سایر حوزه های همکاری دو کشور آثار منفی خود را نشان خواهد داد.

وزیر امور خارجه کشورمان اظهارداشت: بزودی هیات عالیرتبه ای از وزارت نیروی ایران برای بررسی و رفع موانع موجود و رایزنی با مقامات افغانستان در مورد حقابه عازم این کشور می شود.

امیرعبداللهیان در بخش دیگری از سخنان خود با توجه به علاقمندی فعالان بخشهای خصوصی جمهوری اسلامی ایران برای حضور در اقتصاد افغانستان اظهار داشت: ایران از حضور و فعالیت بخش خصوصی خود در افغانستان پشتیبانی می کند و همزمان انتظار دارد مقامات افغانستان نیز با توجه به اهمیت فعالیتهای بخش خصوصی در اقتصاد افغانستان از فعالان اقتصادی ایران در افغانستان حمایت کنند.

ملامتقی سرپرست وزارت خارجه افغانستان نیز در این گفتگوی تلفنی روابط دو کشور را برادرانه و در مسیر کمک به ملت افغانستان توصیف کرد.

وی با استقبال از سفر هیات وزارت نیروی کشورمان گفت: ما نسبت به حقابه ایران متعهد هستیم. زمانی که آب موجود باشد، آنرا به سوی ایران روان می سازیم.

امیرعبداللهیان در پاسخ اظهار داشت: ما می توانیم با تشکیل تیم فنی و عملیاتی مشترک مسیر رودخانه را به مجرای درست خود برگردانیم تا مردم دو سوی مرز از هدر رفت آب آسیب نبینند.

ملامتقی بر سفر هیات وزارت کشاورزی افغانستان به تهران تاکید کرد. وی توسعه هر چه بیشتر همکاری های دو کشور را خواستار شد.

ملامتقی همچنین ارزیابی خود را از نشست اخیر تاشکند در مورد افغانستان بیان کرد.

خبر ویژه

### امام جمعه قم: قائل به حجاب اجباری در حوزه شخصی و خصوصی نیستیم

سعیدی با اشاره به اینکه حجاب محدودیتی برای فعالیت‌های بانوان ایجاد نمی‌کند و زن با حجاب در جامعه بیشتر حرمتش حفظ می‌شود، افزود: حجاب در کشور ما به عنوان یک کشور ایرانی و اسلامی، ضرورت و قانون است و مانند همه قانون‌ها لازم است رعایت شود. وی با بیان اینکه قائل به حجاب اجباری برای افراد در حوزه شخصی و خصوصی نیستیم، ادامه داد: اسلام می‌خواهد برای زنان حریم و احترام ایجاد کند و نمی‌خواهد که نگاه به زن نگاهی ابزاری و شهوانی باشد. خطیب جمعه قم در خطبه اول در رابطه با تفسیر آیه ۴۹ سوره توبه عنوان کرد: در این آیه یکی دیگر از بهانه‌جویی‌های منافقین بیان می‌شود و خداوند می‌فرماید برخی از منافقین به بهانه اینکه درگیر فتنه نشوند در جنگ شرکت نمی‌کردند در حالی که با همین مخالفتی که با حکم خدا و پیامبر (ص) کردند، درگیر فتنه شده بودند.

### رئیسی: مردم رسماً اعلام می‌کنند، می‌توان با مقاومت، تحریم را بی اثر کرد

ابراهیم رئیسی، رئیس جمهور با بیان اینکه دشمن دنبال این است مردم را از هویت انقلاب دور کند، گفت: دشمن می‌داند مردم خطر می‌کنند و این موضوع موجب یأس دشمن و امیدواری نیروهای انقلابی است. وی با بیان اینکه ما باید با شعار «ما می‌توانیم» امور را پیش ببریم، تصریح کرد: این موضوع معنایش شکست دشمنان انقلاب است به طوریکه مردم رسماً اعلام می‌کنند می‌توان با مقاومت تحریم را بی اثر کرد؛ بنابراین، وظیفه خود می‌دانیم به خواست مردم ایستادگی مقابل زیاده خواهان و مقابل نظام سلطه را در دستور کار قرار دهیم و از مواضع جمهوری اسلامی عقب‌نشینی نکنیم.

### مجروح شدن یک روحانی در حین سخنرانی در آستان امام زاده محمد کرج با ضربه چاقو

معاون اجتماعی فرماندهی انتظامی البرز از دستگیری ضارب روحانی سخنران امام‌زاده محمد(ع) کرج خبر داد. سرهنگ سید مرتضی موسوی اظهار داشت: شب گذشته یک روحانی در حین سخنرانی در آستان امام زاده محمد کرج توسط فردی با ضربه چاقو مجروح می گردد و در همین حین حاضرین در مراسم، ضارب را دستگیر کرده و تحویل پلیس دادند. موسوی خاطرنشان کرد: روحانی مجروح نیز توسط اورژانس به مراکز درمانی منتقل شد. امامزاده محمد یکی از نوادگان امام موسی کاظم (ع) است. آستان و بقعه این امامزاده در محله حصارک یکی از مناطق قدیمی و پر رفت و آمد کرج واقع شده است.

### علم‌الهدی: مردم امام جمعه را به‌عنوان پدر بپذیرند

سید احمد علم‌الهدی: بعضی از روزنامه‌های مشهدالرضا (ع)، از میان همه جملات رهبر معظم انقلاب به‌طور خاص این جمله را تیتر کردند که در آن، رهبر معظم انقلاب بر رفتار پدرانه ائمه جماعات تأکید داشتند. رفتار پدرانه به این معناست که امام جمعه وابستگی به جریان سیاسی خاص نداشته باشد و در مقام پدر جامعه، کنشگری کند اما ویژگی این فرمایش هم این است که از دو سو ایجاد تکلیف می‌کند؛ یکی برای امام جمعه ایجاد تکلیف می‌کند که پدرانه رفتار کند و یکی برای مردم ایجاد تکلیف کند که امام جمعه را به‌عنوان پدر بپذیرند زیرا حتی ناخلف‌ترین فرزند هم هرگز راضی نیست که به پدر خود فحاشی و اهانت و توهین کنند یا افترا ببندند.

### امام جمعه اردبیل: امام جمعه، امام جمعه فرد شراب خوار هم هست

سید حسن عاملی، نماینده ولی فقیه در استان اردبیل: امام جمعه نباید فحش بگوید، طرد کند و عصبانی شود و نسبت به این طایفه و آن طایفه تند شود. امام جمعه، امام جمعه همه کس است؛ امام جمعه فرد شراب خوار هم هست. بنابراین امام جمعه باید از این جهت همه را زیر بال و پر خودش بگیرد؛ حتی کسانی که عنادی دارند این وثوق را داشته باشند که از امام جمعه طلب خیر خواهی کنند. امام جمعه نباید کار جناحی کند. الآن در شهر ما، هر دو جناح چپ و راست با ما مشورت می‌کنند. یعنی ما را امین و خیر خواه خودشان دانسته اند. انواع گروه‌هایی که عناوین سیاسی دارند یا ملتی هستند، یعنی ناسیونالیسم و ملی گرا هستند، با ما مشورت می‌کنند./جماران

### احمد خاتمی: من گفتم اکثر بی‌حجاب‌ها برخاسته از خانواده‌هایی اند که تدین ندارند؛ نگفتم برخاسته از دزدها

خطیب این هفته نماز جمعه تهران: من گفتم بسیاری از بی‌حجاب‌ها برخاسته از همین خانواده‌هایی هستند که تدین ندارند؛ این حرفی بود که من زدم. اصلاً در کلام من اسمی از «دزدها» نبود. بعد از خطبه دیدم که منتشر شده فلانی گفته است که اکثر بی‌حجاب‌ها از خانواده دزدها هستند. بخشی از حرف من را تحریف کردند. گفته بودم بسیاری از کسانی که «بی‌حجاب هستند»، اما «شل حجابی و کم‌حجابی» را به حرف من اضافه کردند. کم حجابی هم گناه است، اما من درباره «بی‌حجابی» حرف زدم. من گفتم اکثر آن‌ها یعنی برخی از آن‌ها؛ چه بسا یک خانمی از خانواده متدینی باشد، اما از آن‌ها بریده باشد. من گفتم «اکثر»؛ اکثر مفهوم دارد. کلمه دزد را من اصلاً نگفتم؛ هم تلویزیون این خطبه‌ها را پخش کرده است و مردم دیده‌اند و هم مکتوب خطبه‌ها که از ابتدا تا انتها آن را می‌نویسم موجود است.

### انتقاد قائم مقام حزب مؤتلفه از «انتشار فیلم علیه گشت ارشاد»/نباید عقب نشینی کرد

حمیدرضا ترقی، قائم مقام حزب موتلفه اسلامی: ایجاد دوقطبی در موضوع برخورد با بی‌حجابی و ساخت و انتشار کلیپ‌های تحریک کننده علیه گشت ارشاد در اوج موفقیت دیپلماسی ایران، توطئه دشمنان و منافقین داخلی و خارجی برای کم رنگ کردن موفقیت‌های نظام در جهان است. بی حجابی و سست کردن مقابله با عدم رعایت قانون عفاف و حجاب به بهانه‌های ساختگی گشت ارشاد، همگی مقابله ضد انقلاب با جامعه سازی اسلامی است و نباید در برابر آن عقب نشینی کرد. /خبرآنلاین

### پوتین پس از نشست با رهبری، معتقد بود که هنگام صحبت با آیت الله خامنه‌ای احساس می‌کردم با عیسی مسیح صحبت می‌کنم

میردامادی امام جمعه اصفهان: رهنمودهای رهبر معظم انقلاب برای رئیس جمهور روسیه بسیار شیرین بود، در این راستا پس از اتمام این نشست، او معتقد بود که هنگام صحبت با رهبر انقلاب احساس می‌کردم با عیسی مسیح صحبت می‌کنم. افرادی که هنوز خوابند باید بفهمند زندگی تنها رفاه در امور مادی نیست و با عزت و در زیر سایه بندگی خدا زندگی کردن مهم‌وارزشمند است.

### امام جمعه اصفهان: کسی که مشکلی ندارد چه باکی دارد از گردش گشت ارشاد؟! باید از آن‌ها تشکر کنند که دنبال این هستند که ما منحرف نشویم

طباطبایی‌نژاد: مسأله حجاب یک دستور الهی است. حجاب کاری به اقتصاد ندارد. مگر بستن کمربند ایمنی در ماشین اجباری نیست؟! آیا حجاب کمتر از آن است؟! اگر کسی مسائل دینی را انجام می‌دهد و طبق قوانین عمل می‌کند، نباید به گردش نیروهای انتظامی اشکال کند. خیلی از این کلیپ‌ها ساختگی است و واقعیت ندارد. زن‌ها جیغ می‌زنند، خیلی از این‌ها ساختگی است و گاهی در کشورهای دیگر هم این‌ها را نشان می‌دهند./جماران

### حذف سکانس رقص عزت‌الله انتظامی در «روز فرشته» از سوی تلویزیون

شب گذشته (۶ مرداد ماه) فیلم سینمایی «روز فرشته» ساخته بهروز افخمی از شبکه آی‌فیلم ۲ روی آنتن رفت. یکی از سکانس بیادماندنی این فیلم مربوط به رقص زنده‌یاد عزت‌الله انتظامی پس از قرائت وصیت‌نامه وی توسط فرزندانش است که شب گذشته توسط تلویزیون به شکل مبتدیانه و عجیبی سانسور شد.

### تلویزیون دوباره عادل را سانسور کرد!

صداوسیما بار دیگر یکی از گزارش‌های عادل فردوسی‌پور را حذف کرد. شبکه ورزش در روزهای تعطیلی مسابقات ورزشی اقدام به پخش فوتبال‌های خاطره‌انگیز کرده و هر روز مسابقات قدیمی و جذاب را پخش می‌کند. آن‌ها امروز بازی معروف بارسلونا و پاری‌سن‌ژرمن که با برتری شش بر یک آبی و اناری‌ها به اتمام رسید را پخش کردند و نکته عجیب پخش این مسابقه با صدای یک گزارشگر جدید بود.

### عضو کمیسیون برنامه و بودجه مجلس: منابع بانک‌های دولتی ته کشیده؛ دولت در حذف ارز ترجیحی، عجله کرد

جبار کوچکی‌نژاد: منابع بانک‌های دولتی ته کشیده و دولت هر چه به آن‌ها فشار بیاورد مجبور می‌شوند از بانک مرکزی استقراض کنند و بدهکار بانک مرکزی شوند یعنی استقراض غیر مستقیم، که به نفع دولت نیست. تحولات منطقه‌ای و برجام، اقتصاد کشور را که اقتصاد موجی و بحرانی است، بحرانی‌تر می‌کند. اقتصاد ما ثبات کاملی ندارد؛ تحریم‌ها هم بسیار تاثیر گذار بوده است و ما پول‌های زیادی در خارج از کشور داریم که بلوکه شده است؛ نزدیک به ۵۰۰ هزار میلیارد تومان منابع نفتی داریم و به دلیل شرایط تحریمی، دولت مجبور است این منابع را به سمت بخش‌های دیگر ببرد و اگر تحریم‌ها کاهش پیدا می‌کرد قطعا اوضاع ما بهتر از این می‌شد./شفقنا

### امام جمعه یزد: در فرانسه دختری که حجاب داشته باشد، می‌زنند و می‌کشند، خلاف حقوق بشر نیست؟!

ناصری: اگر بنا باشد یک خانمی در کوچه و خیابان حجاب را مراعات نکند، موجب فساد می‌شود. این کار صهیونیست‌هاست که می‌خواهند هر طور می‌توانند بچه‌ها و جوانان ما را از خدا دور کنند. ما انقلاب کرده‌ایم و همه شهدا رفته‌اند که مردم به خدا نزدیک شوند و به کمال برسند. چه طور در دانشگاه‌های فرانسه دختری که حجاب داشته باشد را بیرون می‌کنند، می‌زنند و حتی می‌کشند؟ این‌ها خلاف حقوق بشر نیست؟! ما می‌گوییم مو و بدنش را بپوشاند و تحریک عواطف نکند و این عادت دشمن را اینجا پیاده نکند تا خودش و جامعه آرامش داشته باشد؛ این اشکال دارد؟!/جماران

### در سال ۱۴۱۰ برای مقاوم سازی روستاها جشن می‌گیریم

نیکزاد رییس بنیاد مسکن کشور عنوان کرد: در حال حاضر حدود ۵۰ درصد از واحدهای مسکونی روستایی در کشور مقاوم سازی شده است و طبق برنامه ریزی‌های انجام شده، باید سالانه ۲۰۰ هزار واحد مسکونی را در روستاها مقاوم سازی کنیم. افق دید ما این است که در سال ۱۴۱۰ جشن گرفته شود و حتی یک واحد مسکونی روستایی غیر مقاوم نخواهیم داشت.

### رئیس کل بانک مرکزی: معامله روزانه دو میلیون روبل داریم

صالح آبادی از برنامه بانک مرکزی برای مذاکرات با کشورهای مختلف در راستای برقراری تفاهمات پولی خبر داد و گفت: نماد روبل_ریال اخیرا رونمایی شد و در یک هفته که از معاملات این ابزار می‌گذرد، به طور میانگین دومیلیون روبل در روز معامله داشتیم که در روزهای آتی افزایش می‌یابد.

### نرخ سود بین بانکی به زیر ۲۰.۵ درصد می‌رسد

رئیس سازمان بورس و اوراق بهادار اعلام کرد: قرار است روند صعودی نرخ سود بین بانکی متوقف شود و این سود به زیر ۲۰.۵ درصد برسد.

### سخنگوی دولت: ۴ میلیارد دلار از صادرات گاز وصول درآمد داشتیم

علی بهادری جهرمی در حساب کاربری خود در توییتر نوشت: «ارزش صادرات غیرنفتی در چهار ماهه ابتدایی امسال به ۱۷ میلیارد و ۲۴۰ میلیون دلار رسید که نسبت به چهار ماه نخست سال قبل، ۲۲ درصد رشد داشته است. از ابتدای امسال حدود ۴ میلیارد دلار هم از صادرات گاز وصول درآمد داشته‌ایم که معادل کل وصول درآمد گاز در ۱۴۰۰ است.»

### قیمت برنج در سال ۱۴۰۰ بسیار منصفانه بود

معاون دفتر بازرگانی داخلی وزارت جهاد کشاورزی با بیان اینکه قیمت برنج در سال ۱۴۰۰ بسیار منصفانه بود، گفت: قیمت برنج مصوب سال ۱۴۰۱ را به زودی اعلام می‌کنیم. وی افزود: طبق گزارش معاونت وزارت جهاد کشاورزی امسال حداقل ۲۰ درصد افزایش تولید را خواهیم داشت؛ به عبارتی سال گذشته حدود یک میلیون و ۸۰۰ هزار تن میزان تولید کشور بوده و امسال با توجه به شرایط مناسب حدود ۲ میلیون و ۲۰۰ هزار تن تولید برنج خواهیم داشت.

### اقتصاد ایران نیاز به جراحی داشت

محمد کهن دل کارشناس اقتصادی گفت: اقتصاد نیاز به جراحی داشت و ممکن است در مراحل اولیه مردم تحت فشار قرار بگیرند، اما به مرور مردم شاهد مزیت‌های این تحولات خواهند بود و آثار مثبت آن در شاخص‌های اقتصادی نمایان می‌شود. وی با اشاره به اقدام دولت سیزدهم در اصلاح نحوه تخصیص ارز ترجیحی تاکید کرد: دولت سیزدهم، اگرچه در شش ماهه دوم دولت نیاز به حفظ محبوبیت خود داشت، جسارت و جرات اقدام

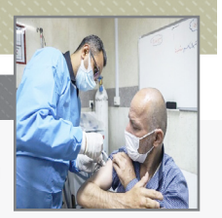

## ۲۴ هزار دوز واکسن کرونا در شبانه روز گذشته تزریق شد

بنابر اعلام وزارت بهداشت، در شبانه روز گذشته ۲۳ هزار و ۹۰۴ دوز واکسن کرونا در کشور تزریق شده است.

به گزارش خبرگزاری مهر، تا کنون ۶۴ میلیون و ۷۸۳ هزار و ۲۲۲ نفر دوز اول، ۵۸ میلیون و ۱۵۵ هزار و ۸۷۰ نفر دوز دوم و ۳۰ میلیون و ۱۹۶ هزار و ۴۶ نفر، دوز سوم و بالاتر واکسن کرونا را تزریق کرده اند.

مجموع واکسن‌های تزریق شده در کشور به ۱۵۳ میلیون و ۱۳۵ هزار و ۱۳۸ دوز رسید.

در شبانه روز گذشته ۲۳ هزار و ۹۰۴ دوز واکسن کرونا در کشور تزریق شده است.

خبر سلامت

نتایج مطالعات بین المللی؛

## شناسایی خطرات کووید طولانی در کودکان

بر اساس مطالعه ای که در هشت کشور انجام شد، نزدیک به ۶ درصد از کودکانی که با کووید ۱۹ به بخش اورژانس مراجعه کردند، ۹۰ روز بعد علائم کووید طولانی را گزارش کردند.

به گزارش خبرنگار مهر به نقل از ساینس دیلی، بستری اولیه کودکان در مدت ۴۸ ساعت یا بیشتر، وجود چهار علامت یا بیشتر در ویزیت اولیه اورژانس و سن ۱۴ سال یا بالاتر با بروز سندرم کووید طولانی مرتبط بود.

محقق اصلی «استفن فریدمن»، از دانشگاه کلگری در کانادا، گفت: «ما دریافتیم که در برخی از کودکان، بیماری کووید ۱۹ با گزارش علائم پایدار پس از ۳ ماه همراه است. نتایج ما نشان می دهد که راهنمایی و پیگیری مناسب، به ویژه برای کودکانی که در معرض خطر بالای ابتلاء به کووید طولانی هستند، مورد نیاز است.»

این مطالعه شامل ۱۸۸۴ کودک مبتلا به کووید ۱۹ بود که ۹۰ روز تحت نظر بودند. کووید طولانی مدت در حدود ۱۰ درصد از کودکان بستری در بیمارستان و ۵ درصد کودکانی که از اورژانس مرخص شده بودند، یافت شد.

فریدمن گفت: «میزان گزارش شده ابتلاء به کووید طولانی در بزرگسالان به طور قابل توجهی بیشتر از آنچه در کودکان یافتیم، است.»

بیشترین علائم پایدار گزارش شده در کودکان بعد از بهبود از کووید ۱۹ شامل خستگی یا ضعف، سرفه، مشکل در تنفس یا تنگی نفس بود.

به گفته محققان، متأسفانه، هیچ درمان شناخته شده‌ای برای کووید طولانی مدت در کودکان وجود ندارد و تحقیقات بیشتری در این زمینه مورد نیاز است

مدیر عامل سازمان انتقال خون ایران تاکید کرد؛

## ضرورت تأمین سالانه ۳ میلیون واحد خون در کشور

مدیر عامل سازمان انتقال خون ایران، بر ضرورت حرکت به سمت اهدای ۳ میلیون واحد خون در کشور تاکید کرد.

به گزارش خبرگزاری مهر، مصطفی جمالی، با بیان اینکه اهدای خون برای نجات جان بیماران نیازمند به خون ضروری است، گفت: در مجموعه سازمان انتقال خون همه اقدامات با مردم و اهداکنندگان معنا پیدا می کند.

وی با اشاره به اینکه اهدای خون علاوه بر نجات زندگی یک انسان، برای سلامتی اهداکننده نیز مفید است، افزود: از آنجا که در سال های آینده با افزایش سالمندی در کشور روبرو هستیم طبیعی است که درخواست خون و فرآورده‌های آن نیز بیشتر خواهد بود.

جمالی تاکید کرد: جلب مشارکت بیشتر بانوان به اهدای خون از برنامه‌های مهم سازمان است که باعث استفاده از ظرفیت بانوان در تأمین خون سالم و کافی می‌شود.

مدیرعامل سازمان انتقال خون ایران، با بیان اینکه در سال گذشته حدود دو میلیون واحد خون اهدا شده و در سال جاری نیز احتمالاً مقدار بیشتر را شاهد خواهیم بود؛ از رسانه‌ها خواست: با تلاش بیش از پیش در زمینه فرهنگ‌سازی و ترغیب به اهدای خون نقش ایفا کنند.

متخصص بیماری‌های مغز و اعصاب عنوان کرد؛

## بیماری SMA قابل درمان شده است

عضو هیأت علمی دانشگاه علوم پزشکی تهران گفت: بیماری SMA با داروهایی که برای آن ساخته اند، قابل درمان شده است.

به گزارش شاخه سبز، شهریار نفیسی متخصص بیماری‌های مغز و اعصاب، در حاشیه سمینار کشوری باموضوع "استراتژی‌های جدید درمانی بیماران مبتلا به آتروفی نخاعی عضلانی، افزود: بیماری SMA معضلی است برای تمام دنیا که بیماری است کشنده و ناتوان کننده است. به خصوص در کشور ما که ازدواج‌های فامیلی مرسوم است، موارد بروز این بیماری بیش از کشورهای دیگر است.

وی ادامه داد: این بیماری ژنتیکی قابل درمان شده و برای آن داروهایی ساخته شده که می تواند روند بیماری را تغییر دهد و این یک پیشرفت مهم و اساسی است که امیدوارم بیماران ما هم بتوانند از پیشرفت‌های جدید که در درمان SMA اتفاق افتاده است، استفاده کنند.

# خواص شگفت انگیز سیر

**شاخه سبز - این ماده حاوی یک ترکیب قدرتمند به نام آلیسین است که به کاهش کلسترول کمک می کند. فواید سلامتی سیر شامل کاهش علائم سرماخوردگی، کاهش فشار خون و خطر ابتلا به بیماری های قلبی و همچنین اختلالات عصبی می شود.**

به گزارش شاخه سبز به نقل از برنا؛ سیر از اعضای نزدیک پیاز و بومی آسیای میانه است. یک گل سیر حاوی چندین حبه است و هر حبه با یک پوست نرم و شفاف پوشانده شده است. سیر بیش از 3000 سال است که به عنوان یک چاشنی خوش طعم و عطر به مواد غذایی اضافه و همچنین به عنوان یک داروی سنتی مورد استفاده قرار می گیرد. لوئی پاستور، دانشمندی که پاستوریزاسیون را کشف کرد، از اوایل سال 1858 از خواص ضد باکتریایی این گیاه استفاده می کرد. در حالی که روزانه دو تا سه حبه سیر بخورید به جلوگیری از سرماخوردگی و سلامت کلی بدن کمک خواهید کرد.

### ارزش غذایی سیر

سیر حاوی کالری، چربی های اشباع و سدیم اندکی است. این ماده دارای چندین ماده معدنی مفید مانند فسفر، پتاسیم، منیزیم، زینک، کلسیم و آهن است و مواد معدنی کمیاب مانند ید، گوگرد و کلر را نیز شامل می شود. بر اساس بانک اطلاعات ملی مواد مغذی USDA، سیر منبع غنی ویتامین های گروه B. (فولات، تیامین، نیاسین و B-6) و ویتامین های C. A؛ و K. است. سیر یکی از منابع نادر رژیم غذایی ترکیبات آلی است.

فواید سلامتی سیر را در این مطلب به طور مفصل بررسی خواهیم کرد.

### 1. کاهش علائم سرماخوردگی و سرفه

مقاله ای در سال 2014 که در بنیاد همیاری کاکرین پس از بررسی های سیستماتیک منتشر شده است، به مطالعه‌ای اشاره کرده که 146 شرکت کننده را در طی سه ماه ارزیابی کرده‌اند تا تاثیر سیر بر بیماران مبتلا به سرماخوردگی و سرفه را ارزیابی کند. به عنوان بخشی از مطالعه، محققان تعداد شرکت کنندگان را به دو گروه مساوی تقسیم کردند. یک گروه دارو گرفتند و گروه دیگر سیر باید مصرف می کردند. در پایان مطالعه، محققان دریافتند افرادی که هر روز به مدت سه ماه به جای دارونما سیر مصرف می کنند، در مقایسه با گروه دارونما، سرماخوردگی کمتری را تجربه خواهند کرد.

### 2. کاهش فشار خون

طبق گزارش سال 2014 که در مجله کنترل فشار خون منتشر شد، نشان داد عصاره سیر توانایی کاهش فشار خون در افراد با فشار خون بالا را دارد. با این وجود، مطالعات دیگری لازم است تا بررسی شود که آیا مصرف سیر می تواند یک روش درمانی جایگزین برای فشار خون بالا باشد.

### 3. کاهش سطح کلسترول

سیر خام، سرشار از ترکیب آلیسین، که از اکسیداسیون کلسترول LDL (بد) جلوگیری می کند. تحقیقات نشان می دهد که میزان کلسترول و تری گلیسیرید در موش هایی که سیر خام مصرف می کنند، کاهش می یابد. با این حال، تحقیقات کافی برای اثبات قطعی این مزیت سلامت صورت نگرفته است.

### 4. سلامت قلب را تقویت می کند

سیر دارای ویژگی های محافظت کننده قلبی قابل توجهی است که می تواند به جلوگیری از بیماری هایی مانند آترواسکلروز، هایپرلیپیدمی، ترومبوز، فشار خون بالا و ... کمک کند. در حالی که بیشترین بررسی های انجام شده از همبستگی بین مصرف سیر و محافظت از قلب پشتیبانی می کند، در مطالعه ژورنال تغذیه، برای تصمیم گیری در مورد شکل و دوز مناسب برای مصرف روزانه، تحقیقات بیشتری لازم است. در صورت استفاده صحیح از این گیاه مغذی، در مقایسه با استفاده از داروهای مختلف، دوز، مدت و اثر متقابل آن، باید نتایج نزدیک به هم داشته باشند.

### 5. خواص محافظت کننده عصبی

خاصیت آنتی اکسیدانی و ضدالتهابی سیر خام ممکن است به پیشگیری از بیماری های عصبی کمک کند.

### 6. جلوگیری از مسمومیت با فلزات سنگین

دوز های بالا سیر ممکن است از آسیب اندام ناشی از فلزات سنگین جلوگیری کند. ترکیبات گوگرد موجود در این گیاه به طور چشمگیری سطح سرب در خون را کاهش می دهد. آن ها همچنین از علائم سمی که با سر درد و افزایش فشار خون ظاهر می شوند، جلوگیری می کند و همچنین به جذب بهتر آهن و روی در خون کمک می کنند. گزارش سال 2012 منتشر شده در فارماکولوژی و سم شناسی پایه و بالینی نشان می دهد که سیر در کاهش غلظت سرب در بافت خون بسیار مؤثر است.

### 7. زخم ها را بهبود می بخشد

به عنوان یک گیاه درمانی موثر برای زخم های آلوده نیز موثر عمل می کند. 2 حبه خرد شده را روی ناحیه آلوده قرار دهید تا تسکین فوری حاصل شود.

### 8. افزایش سلامت استخوان

گیاهانی مانند سیر و پیاز ممکن است، بر میزان استروژن در زنان و یائسگی تأثیر بگذارد و خطر ابتلا به آرتروز را کاهش دهد. آنها همچنین ممکن است، پوکی استخوان را به حداقل برسانند و سلامت کلی استخوان را در آقایان و خانم ها بهبود بخشند.

### 9. هضم را تقویت می کند

گنجاندن روزانه یک حبه سیر خام در رژیم غذایی به مشکلات گوارشی کمک می کند. حتی ممکن است التهاب یا سوزش کانال معده با استفاده از این گیاه را کاهش دهد. سیر به پاکسازی بیشتر مشکلات روده مانند دیسانتری، اسهال و کولیت کمک می کند. نقش آن در دفع مواد زائید موثر است. این ماده روی باکتری های خوب روده تأثیر نمی گذارد، بلکه انواع مضر را از بین می برد. این نه تنها هضم را بهبود می بخشد بلکه به تسکین گاز معده نیز کمک می کند.

### 10. قند خون را تنظیم می کند

بر اساس مطالعه ای که در ژورنال تغذیه منتشر شده است، خوردن یک سیر خام باعث کاهش قند خون می شود.

### 11. سیستم ایمنی را تقویت می کند

سیر دارای مواد مغذی گیاهی است که به کاهش استرس اکسیداتیو و تقویت ایمنی کمک می کند. این گیاه همچنین باعث کاهش خستگی و تقویت انرژی می شود. گزارشی در سال 2012 در مجله آفریقایی گیاهان دارویی سنتی، مکمل و جایگزین نشان داد که مطالعه‌ای روی موش ها انجام شده و در نهایت مشخص شد که سیر در تقویت عملکرد سیستم ایمنی نقش کمک کننده‌ای دارد یا خیر. بعد از اینکه عصاره های سیر (Allium sativum) به موش ها در غلظت های مختلف تزریق شدند، محققان دریافتند که عصاره ها، به ویژه در غلظت های بالاتر، به طور قابل توجهی تعداد سلول های سفید خون را افزایش داده و اثرات تحریک کننده ایمنی بیشتری از خود نشان می دهند.

### 12. مراقبت از چشم

سیر ها سرشار از مواد مغذی مانند سلنیوم، کوئرستین و ویتامین C. هستند که همگی برای سلامت چشم مفید هستند و از عفونت والتهاب چشم پیشگیری می کنند.

### 13. از آکنه جلوگیری می کند

سیر به همراه سایر خوراک هایی مانند عسل، خامه و زردچوبه به عنوان داروی خانگی برای زخم های آکنه و حتی جلوگیری از بروز آکنه مورد استفاده قرار می گیرد. این گیاه یک ماده پاک کننده موثر پوست و یک ماده آنتی بیوتیکی است که به برطرف کردن چندین بیماری پوستی از جمله بثورات پوستی، پسوریازیس، زخم های سرد (تبخال) و تاول کمک می کند. علاوه بر این، همچنین در سنتز سلول، محافظت در برابر اشعه ماوراء بنفش و تأخیر در پیری موثر است.

سایر مزایا استفاده از سیر

از دیگر مزایای این گیاه می توان به کاهش علائم آسم، ریزش مو و افزایش میل جنسی اشاره کرد.

### آسم را کنترل می کند

خوردن چند حبه سیر آب پز یک درمان هومیوپاتی موثر برای کاهش علائم آسم محسوب می شود. یکی دیگر از راهکار های پیشنهادی، نوشیدن یک لیوان شیر با سه حبه سیر آب پز هر شب قبل از خواب است. این درمان می تواند علائم بیماران آسم را تسکین دهد. حملات آسم ممکن است با خوردن چند حبه سیر خرد شده با سرکه مالت کنترل شود. با این حال، توصیه می شود قبل از امتحان کردن این روش های درمانی در خانه با یک متخصص مشورت کنید.

### پتانسیل ضد سرطان

گزارشی از سال 2013 که در مجله Neuro-Oncology منتشر شد، نشان داد که سیر حاوی ترکیبی به نام دیالیل تری سولفید (DATS) است که یک عامل درمانی مؤثر در جلوگیری از پیشرفت تومور به حساب می آید. اگرچه برای تایید این خاصیت تحقیقات بیشتری لازم است. با این حال، این نکته حاکی از آن است که مصرف منظم سیر ممکن است خطر ابتلا به انواع سرطان را کاهش دهد. این ماده به کاهش تولید ترکیبات سرطان زا کمک می کند و همچنین باعث کاهش تومور های مرتبط با سرطان پستان می شود.

### کاهش وزن

سال ها است که از سیر به عنوان درمانی برای کاهش وزن استفاده می شود. در نمونه های حیوانی، بیان ژن هایی که در چربی سوزی نقش دارند، کاهش می یابد، که منجر به تشکیل سلول های چربی می شود. این گیاه ترموژنز را افزایش می دهد، که به سوزاندن چربی و کاهش سطح کلسترول LDL (بد) کمک می کند. این تحقیق پیامد های مثبتی در کاهش چاقی در انسان دارد.

از کبد چرب جلوگیری می کند

طبق یک مطالعه حیوانی، سیر سرشار از سیستئین S-ally-mercapto cysteine (SAMC) و آنتی اکسیدان ها است که می تواند به جلوگیری از کبد چرب کمک کند. این ترکیبات همچنین ممکن است خطر صدمات کبدی را کاهش دهد. برای تأیید این مزایا برای کبد، تحقیقات بیشتری لازم است.

عفونت های UTI و کلیه را کاهش می دهد

سیر از رشد سودوموناس آئروژینوزا، پاتوژن مسئول عود مجدد عفونت ادراری (UTI) و عفونت های کلیوی جلوگیری می کند. همچنین از عصاره سیر تازه برای جلوگیری از رشد واژینیت کاندیدا و عفونت E.coli استفاده می شود.

### از ریزش مو جلوگیری می کند

این گیاه ممکن است به جلوگیری از ریزش مو و تقویت رشد مو کمک کند. استفاده منظم از ژل سیر یا روغن نارگیل ترکیب شده با سیر ممکن است به شرایطی مانند آلوپسی کمک کند. با این حال، اطلاعات و تحقیقات محدود در مورد این مزیت وجود دارد، بنابراین مطالعات بیشتری برای تأیید انجمن علمی لازم است.

اثرات ضد باکتریایی و ضد پریشی

عصاره های سیر به دلیل اثرات ضد باکتریایی که دارد از عفونت هلیوباکتر پیلوری، نیش کنه و خارش کمک می کنند.

### از زخم معده جلوگیری می کند

ترکیبات ضد باکتریایی موجود در این گیاه می تواند انگل معده را که سبب ایجاد زخم معده می شود را از بین ببرد.

درد گوش را تسکین می دهد

به دلیل خاصیت ضد ویروسی، ضد قارچ و آنتی بیوتیکی این گیاه، معمولاً برای تسکین درد های گوش و عفونت گوش استفاده می شود. به طور عمومی، از سیر ها به عنوان داروی خانگی برای مقابله با لکه های سرسخت استفاده می شود. نصف یک گل سیر را بر روی برش شکاف دار قرار دهید، آن را با باند ببندید و ببینید که آیا شکاف و درد از بین می رود!

### چگونه از سیر استفاده کنیم؟

ممکن است این گیاه به صورت خام مصرف شود، اما طعم آن به حدی تند است که اکثر افراد معمولاً پخته شده آن به همراه غذا یا غذاهای مختلف را ترجیح می دهند.

سیر را می توانید خرد کنید، تکه کنید یا حتی عصاره آن را مصرف کنید. آنزیم آلیناز موجود در آن برای سلامتی بسیار مفید است.

حدالامکان از سرخ کردن سیر بپرهیزند، زیرا حرارت می تواند بر روی این گیاه تأثیر گذاشته و خواص آن را مقداری تغییر دهد، بهترین روش مصرف سیر، به صورت خام است.

سیر هنگامی که در روغن زیتون تفت داده می شود، رایحه ای معطر و خوشبو می دهد. این می تواند ماده‌ای غذایی پایه برای سوپ ها و خورش ها باشد. سیر یکی از اصلی ترین مواد موجود در سس ماکارونی است.

این گیاه همچنین به عنوان یک ماده اساسی در خمیر دندان و دهانشویه استفاده می شود، زیرا به جلوگیری از پوسیدگی دندان و رشد باکتری های دهان کمک می کند.

احتیاط: مصرف بیش از حد سیر ممکن است دستگاه گوارش را تحریک کند. همچنین، سیر می تواند باعث بوی بد دهان شود.

خبر سلامت

در ماه های محرم و صفر؛

## پویش خون بهای عشق در پایتخت برگزار می‌شود

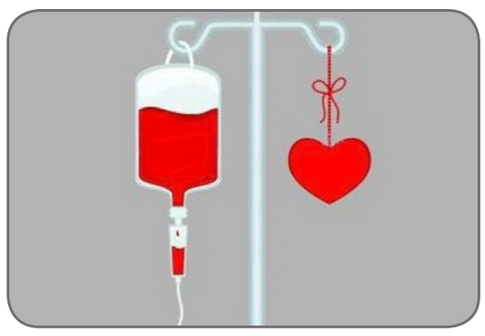

مدیر کل انتقال خون استان تهران، از برگزاری پویش خون بهای عشق در ایام محرم و صفر با هدف اهدای خون تهرانی ها خبر داد.

به گزارش شاخه سبز، محمدرضا مهدی زاده، پیرامون برگزاری پویش خون بهای عشق گفت: یکی از اتفاقات ویژه امسال، همزمانی چهل و هشتمین سالروز تأسیس سازمان انتقال خون و ایام محرم است که در فرهنگ دینی ما، بزرگترین و بالاترین الگو برای تعریف عشق، ایثار و وفاداری در حماسه کربلای امام حسین (ع) وجود دارد و برای جاودانگی این معانی، خون سیدالشهدا (ع) و یاران باوفایش در مسیر خدا و نجات انسان‌ها از گمراهی تقدیم شد و البته این تعابیر ممتاز انسانی در رفتار اهداکنندگان خون که این کار را برای نجات جان انسان‌ها انجام می‌دهند نیز، متبلور است و همه اینها باعث شد تا پویش اهدای خون تهرانی‌ها در محرم امسال با عنوان خون بهای عشق معرفی شود.

وی افزود: یکی از خواسته‌های ما در این پویش، حضور پر شور جوانان و بانوان در مراکز اهدای خون است و امیدواریم کسانی که دل در گرو مکتب عاشورا دارند، با تاسی از سیره عملی شهدای کربلا، خون خود را نذر کنند تا بیماران بتوانند زندگی دوباره ای را شروع کنند.

مدیر کل انتقال خون استان تهران در ادامه با تاکید بر نیاز همیشگی و روزانه بیماران به خون و فرآورده‌های خونی، خاطرنشان کرد: از مردم عزیز می خواهم اهدای خون خود را فقط به روزهای تاسوعا و عاشورا اختصاص ندهند چون که بیش از ۱۶۰ بیمارستان سطح پایتخت به صورت روزانه تقاضای خون و فرآورده‌های خونی برای نجات جان بیماران دارد و امیدواریم در ایام محرم و صفر شاهد افزایش حضور مردم نوعدوست در مراکز اهدای خون باشیم.

وی افزود: یک تقاضای ویژه از مردم به ویژه جوانان دارم و آن هم تبلیغ و اطلاع رسانی فرهنگ اهدای خون و پویش خون بهای عشق در فضای مجازی و موقعیت‌های مختلف اجتماعی است تا به امید خدا، این فرهنگ نجات بخش به عنوان یک الگوی خوب در راستای مسئولیت پذیری اجتماعی و مهرورزی عمومی نهادینه شود.

## شناسایی ۴۵۰۵ بیمار جدید کرونایی

**بنابر اعلام وزارت بهداشت، در شبانه روز گذشته ۴۵۰۵ بیمار جدید کرونایی در کشور شناسایی شد.**

به گزارش شاخه سبز، از دیروز تا امروز ۸ مردادماه ۱۴۰۱ و بر اساس معیارهای قطعی تشخیصی، ۴۵۰۵ بیمار جدید مبتلا به کووید ۱۹ در کشور شناسایی و ۱۰۷۰ نفر از آنها بستری شدند.

مجموع بیماران کووید ۱۹ در کشور به ۷ میلیون و ۳۸۱ هزار و ۲۹۹ نفر رسید.

متأسفانه در طول ۲۴ ساعت گذشته، ۴۶ بیمار مبتلا به کووید ۱۹ در کشور جان خود را از دست دادند و مجموع جان باختگان این بیماری، به ۱۴۱ هزار و ۹۳۷ نفر رسید.

خوشبختانه تا کنون ۷ میلیون و ۷۹ هزار و ۲۳۹ نفر از بیماران، بهبود یافته و یا از بیمارستانها ترخیص شده‌اند.

۱۱۹۸ نفر از بیماران مبتلا به کووید ۱۹ در بخش‌های مراقبت‌های ویژه بیمارستانها تحت مراقبت قرار دارند.

تا کنون ۵۳ میلیون و ۱۷۶ هزار و ۲۲۷ آزمایش تشخیص کووید ۱۹ در کشور انجام شده است.

در حال حاضر ۱۲۰ شهرستان در وضعیت قرمز، ۱۱۲ شهرستان در وضعیت نارنجی، ۱۶۶ شهرستان در وضعیت زرد و ۵۰ شهرستان در وضعیت آبی قرار دارند.

## فشار خون بالا احتمال ابتلا به کووید شدید را افزایش می دهد

**یک مطالعه جدید نشان داد فشار خون بالا به تنهایی احتمال بستری شدن در بیمارستان را در صورت ابتلا به سویه اومیکرون کروناویروس بیش از دو برابر می کند.**

به گزارش شاخه سبز به نقل از هلث دی نیوز، به گفته محققان مؤسسه قلب اسمیت در لس آنجلس، این مسئله حتی در افرادی که به طور کامل واکسینه شده بودند و دوز تقویتی هم دریافت کرده بودند نیز صادق بود.

دکتر «جوزف ابینگر»، متخصص قلب و عروق بالینی در این مؤسسه، می گوید: «افراد مبتلا به فشار خون بالا که مبتلا به کووید ۱۹ می شوند باید از این خطر افزایش یافته آگاه باشند و درمان ضد ویروسی را با پزشک خود در میان بگذارند.»

برای این مطالعه، محققان سوابق پزشکی ۹۱۲ نفر را که در طول اولین موج اومیکرون بین ۱ دسامبر ۲۰۲۱ و ۲۰ آوریل ۲۰۲۲ در جنوب کالیفرنیا، مبتلا به کووید ۱۹ تشخیص داده شده بودند، بررسی کردند. بیماران به طور کامل واکسینه شده و یک واکسن تقویتی دریافت کرده بودند. از این افراد، ۱۴۵ نفر در بیمارستان بستری شدند.

دکتر «سوزان چنگ»، نویسنده ارشد در مؤسسه قلب اسمیت، می گوید: «ما از اینکه فهمیدیم بسیاری از افرادی که با کووید ۱۹ در بیمارستان بستری شده‌اند، فشار خون بالا دارند وهیچ عامل خطر دیگری ندارند، متعجب شدیم.»

به گفته نویسندگان این مطالعه، سایر مشکلات از جمله بیماری مزمن کلیوی، حمله قلبی یا نارسایی قلبی، خطر بستری شدن در بیمارستان پس از عفونت را در بیماران افزایش می دهد.

محققان همچنین دریافتند که شرایطی مانند دیابت و چاقی که در اوایل شیوع پاندمی با افزایش خطر بستری شدن در بیمارستان مرتبط بودند، در طول موج اومیکرون با افزایش بستری شدن در بیمارستان مرتبط نیستند.

این تیم نتیجه گرفت که برای درک فرآیندهای بیولوژیکی که ممکن است منجر به بیماری شدیدتر کووید ۱۹ در افراد مبتلا به فشار خون بالا شود،

معاون بهداشت وزارت بهداشت تاکید کرد؛

## ضرورت تقویت مراقبت های مرزی

**معاون بهداشت وزارت بهداشت، بر ضرورت تقویت مراقبت های مرزی با تقویت شبکه آزمایشگاهی تاکید کرد.**

به گزارش شاخه سبز، کمال حیدری، در گردهمایی مدیران آزمایشگاه‌های معاونت بهداشتی دانشگاه‌های علوم پزشکی کشور، گفت: خوشبختانه طی سال‌های اخیر شبکه آزمایشگاهی در بخش بهداشت تقویت شده و این دستاورد را باید حفظ کرده وانسجام ببخشیم.

وی با بیان اینکه برای تقویت حوزه بهداشت تمام قد ایستاده ایم، افزود: با توجه به پررنگ شدن بیماری‌های واگیر طی سال‌های اخیر تقویت مراقبت‌های مرزی با تقویت شبکه آزمایشگاهی ضروری است.

حیدری بیان داشت: در جهت توجه بیشتر به بیماری‌های غیرواگیر که برای اجرای آن اسناد و برنامه‌هایی داریم نیز تقویت شبکه آزمایشگاهی جهت انجام نمونه برداری‌ها یا آزمایشات سطح یک و دوامری ضروری است.

معاون بهداشت وزارت بهداشت با اعلام اینکه با ایجاد زیرساخت‌ها و در درازمدت موافق تجمیع آزمایشگاه‌های بهداشت، درمان و حتی غذا و دارو است، بیان داشت: انجام این کار در حال حاضر به دلیل تفاوت مأموریت‌ها و اختلاف نظرها امکانپذیر نیست و پیش از این نیز چند بار این کار انجام شده که مثمر ثمر نبوده است. ولی به عنوان یک برنامه مفید در درازمدت می توان روی آن کار کرد.

وی ضمن قدردانی از تلاش کارکنان آزمایشگاه‌های سراسر کشور بر توانمندسازی این کارکنان تاکید کرد و گفت: توانمندسازی کارکنان و کارشناسان می تواند کارآیی آزمایشگاه‌ها را به سطح بالاتری برساند.

حیدری در پایان با تاکید بر ادامه استراتژی لینک شدن آزمایشگاه‌ها با بخش خصوصی، بیان کرد: سالیان گذشته که امکاناتی نظیر سامانه‌ها و اینترنت به وسعت امروز نبود لینک با بخش خصوصی نتیجه بخش بود، اکنون باید با استفاده از امکاناتی نظیر پرونده الکترونیک از توانایی این بخش بیشتر بهره برد.

*** اسماعیلی در خصوص جایگاه شعر عاشورایی و اهمیت معرفی آن به مخاطبان گفت:**

شعر عاشورایی از زیرشاخه‌های ارجمند و بالنده شعر دینی و آئینی است. با استناد به اسناد و شواهدی که از صدر اسلام به جا مانده و همچنین با مراجعه به منابع مستند تاریخی و پژوهش‌های محققان و اندیشمندان اسلامی، بی هیچ تردیدی باید گفت که پیشگامان شعر آئینی و عاشورایی در اسلام، خاندان رسالت (علیهم السلام) بوده‌اند.

در بررسی تاریخ پرفراز و نشیب کربلا، این نکته بر ما معلوم می گردد که امام حسین (ع)، اهل بیت و یارانش در زمره اولین شاعران آئینی بوده اند که با سر دادن رجزهای حماسی و خواندن اشعار پایداری، روحیه دشمنان را تضعیف کرده و با تقویت اعتماد به نفس در جبهه حق، مقدمات شکست دشمن و پیروزی حق را فراهم می کردند. بعد از واقعه عاشورا نیز حضرت فاطمه زهرا (س) جز اولین مرثیه سرایان عاشورا بوده است.

# شعر عاشورایی حقیقت را می‌گوید

**شاخه سبز - رضا اسماعیلی درباره شعر عاشورایی می گوید شعر عاشورایی باید «حسینی» باشد، نه «سینی»! شعری که پرده از چهره تزویر بر می‌دارد و حقیقت را می‌گوید.**

به گزارش شاخه سبز به نقل از مهر، فاطمه میرزاجعفری: حماسه بزرگ عاشورا و قیام جاودانه سیدالشهدا، از چنان جایگاه و منزلتی برخوردار است که اندیشه حقیقت جوی آدمی را در هر گوشه جهان به تأمل و تفکر درباره خویش فرا می خواند. اگر چه بیش از هزار سال از آن رخداد سرنوشت ساز می گذرد، اما گستردگی و غنای آن به گونه‌ای است که هر گاه کسی به اندیشه و تعمق پیرامون آن بپردازد، باز هم به نکته‌ای تازه و در خور دست می یابد.

به راستی راز این تازگی و ماندگاری در چیست؟ حقیقت آن است که این حرکت بزرگ ریشه در باورهای آرمانی و فطرت پاک انسانی دارد و همین امر سبب شده است تا شاعران و سخنوران حق جو در طول تاریخ به دور از هر گونه چشم داشت و توقع، زبان به وصف این حماسه بزرگ و پدید آورندگان آن بگشایند، در ادبیات ما نیز، این حرکت بزرگ از نظرگاه شاعران اخلاق گرا و متعهد، دور نمانده و از نیمه دوم قرن چهارم به عنوان طرحی نو (شعر عاشورا) در ادب فارسی به ظهور رسیده است. این مقاله بر آن است تا با استناد به مدارک و منابع موجود، به شیوه تحلیلی به بررسی این بخش از ادبیات آئینی بپردازد.

به همین بهانه با شروع ایام محرم به سراغ جمعی از نویسندگان و شعرای حوزه ادبیات دینی رفته ایم و گفت‌وگوهایی با آنها داشته ایم و در شماره اول این پرونده با رضا اسماعیلی به گپ و گفت نشستیم.

مشروح این گفت‌وگو در ادامه می آید:

*آقای اسماعیلی ابتدا در خصوص جایگاه شعر عاشورایی و اهمیت معرفی آن به مخاطبان بفرمائید؛ برای شروع صحبت‌مان.

شعر عاشورایی از زیرشاخه‌های ارجمند و بالنده شعر دینی و آئینی است. با استناد به اسناد و شواهدی که از صدر اسلام به جا مانده و همچنین با مراجعه به منابع مستند تاریخی و پژوهش‌های محققان و اندیشمندان اسلامی، بی هیچ تردیدی باید گفت که پیشگامان شعر آئینی و عاشورایی در اسلام، خاندان رسالت (علیهم السلام) بوده اند.

در بررسی تاریخ پرفراز و نشیب کربلا، این نکته بر ما معلوم می گردد که امام حسین (ع)، اهل بیت و یارانش در زمره اولین شاعران آئینی بوده اند که با سر دادن رجزهای حماسی و خواندن اشعار پایداری، روحیه دشمنان را تضعیف کرده و با تقویت اعتماد به نفس در جبهه حق، مقدمات شکست دشمن و پیروزی حق را فراهم می کردند. بعد از واقعه عاشورا نیز حضرت فاطمه زهرا (س) جز اولین مرثیه سرایان عاشورا بوده است.

برای نمونه شعری منسوب به امام علی (ع) را که در آن به پیشگویی واقعه کربلا پرداخته است با هم می خوانیم:

کانی بنفسی واعقابها
وبالکربلا ومحرابها
فتحضب منا اللحی بالدما
خضاب العروس باثوابها
اراها ولم یک رأی العیان
واوتیت مفتاح ابوابها
مصائب تاباک من ان ترد
فاعدد لها قبل منتابها
سقی الله قائمنا صاحب
القیامه والناس فی دابها

ترجمه:

گویی که خود و پی آیندگان من اینک در کربلا و آوردگان آنیم.
وریش هامان به رنگ جامه‌های عروسان به خون رنگین است.
می بینمش، نه به دیدن چشم، که کلید درهای آن را به من داده‌اند.
رنج‌هایی که باز پس نتوانی شأن زد. پس زان پیش که آیند. برایشان آماده باش.
آفرین خدا بر قائم زمان، صاحب آن قیامت، آن گاه که مردم در رنج‌های خویشند.

شعر دینی و آئینی در ادب عرب بر شعر آئینی پارسی فضل تقدم دارد. شعر آئینی در ادب عرب با شکل گیری حکومت اسلامی در قرن اول متولد شد، حال آن که تاریخ تولد این مولود خجسته در ادب پارسی قرن چهارم هجری است. زیرا پیش از این — قرن‌های اول تا سوم - به علت حاکمیت امویان و نفوذ زبان و ادبیات عرب در ایران، تقریباً همه متفکران و ادیبان ایرانی آثار خود را به زبان عربی می نوشتند. متأسفانه در این دوران، معدود آثاری هم که به زبان پارسی سروده شده، از بین رفته است.

مجدالدین ابوالحسن کسایی مروزی (۳۴۱-وفات بعد از ۳۹۰ ق) از شاعران شیعی قرن چهارم و معاصر عهد سامانی و اوایل عهد غزنوی از اولین شاعران پارسی گویی است که در زبان پارسی دفتر شعر عاشورایی را با ابیات زیر گشوده است:

«بادصبا در آمد فردوس گشت صحرا
آراست بوستان را نیسان به فرش دیبا
آمد نسیم سنبل، با مشک و با قرنفل
آورد نامه گل باد صبا به صهبا
دست از جهان بشویم عز و شرف نجویم
مدح و غزل نگویم، مقتل کنم تقاضا
میراث مصطفی را فرزند مرتضی را
مقتول کربلا را تازه کنم تولا...

***حالا برسیم به این جا که تعریف شما از شعر عاشورایی چیست؟**

قبل از هر چیز برای رسیدن به یک تعریف جامع، کامل و کاربردی، باید بین «شعر عاشورا» و «شعر عاشورایی» تفکیک قائل شویم. برای بیان وجه تمایز شعر عاشورا و شعر عاشورایی ناگزیر به آوردن مصداق هستیم. به ابیات زیر از شعر «سیف فرغانی» توجه کنید:

ای قوم درین عزا بگریید
بر کشته کربلا بگریید
با این دل مرده خنده تا چند
امروز درین عزا بگریید
فرزند رسول را بکشتند
از بهر خدای را بگریید

اگر با دیده تأمل در جان و جهان شعر بنگریید، جز فراخوان عزاداری و دعوت به گریه، نکته دیگری از شعر در نمی یابید. این که حسین (ع) که بود؟ چه کرد؟ در قیام عاشورا چه اهدافی را دنبال می کرد؟ و چرا باید برای او عزاداری کنیم؟ این شعر هیچ کمکی به شناخت شخصیت حضرت اباعبدالله (ع) و آشنایی با اهداف آن حضرت و بازخوانی پیام‌های قیام حسینی نمی کند. در «شعر عاشورا» شاعر به کربلا و قیام حسینی تنها به چشم یک حادثه فجیع و دلخراش که تنها باید بر کشتگان آن گریست و سوگواری کرد نگاه می کند. شعر سیف نمونه بارزی از «شعر عاشورا» ست. شعری صرفاً «موضوع مند»، «توصیفی»، «سوگ مدار»، «حاشیه بنیاد» و غیر مستند (مبتنی بر مقاتل و منابع غیر موثق) و در مواردی «اطلاعات شفاهی» از قیام حسینی که صرفاً به دنبال ایجاد شور و تحریک احساسات مخاطبان است.

شعر عاشورا به شعری گفته می شود که با تاریخ ماندگار عاشورا ارتباط می یابد و مطالبی اعم از درست یا نادرست، گزافه یا خرافه و ضعیف یا قوی در این شعر ارائه می شود.

اجازه بدهید برای تبیین کامل‌تر این وجه تمایز فرازی از صحبت‌های استاد مجاهدی عزیز —که سلام و درود خدا بر او باد— را باز خوانی کنم. استاد می فرمایند: «شما در شعر عاشورا می توانید از گریه حضرت آدم بر شهادت امام حسین (ع) تا هر چه بوده را روایت کنید. این شعر عاشورا است که مقوله‌های مرتبط با این حادثه در آن آمده است... شعر عاشورا به شعری گفته می شود که با تاریخ ماندگار عاشورا ارتباط می یابد و مطالبی اعم از درست یا نادرست، گزافه یا خرافه و ضعیف یا قوی در این شعر ارائه می شود. در حقیقت صافی وجود ندارد که این مطالب از آن بگذرد. بنابراین این نوع شعر باید آسیب شناسی شود. در شعر عاشورا ممکن است به مطالبی حاشیه‌ای که ارتباط چندانی به اصل واقعه عاشورا ندارند، روبه رو شویم یا شاعر بیش از حد به چنین مطالبی پرداخته باشد. در شعر عاشورا باید مطالبی که مستندات تاریخی ندارند -از گذشته تا زمان حاضر- بازشناسی و آثار این حوزه از این منظر پیراسته شوند. در «شعر عاشورا» اغلب شاعران به شنیده‌ها بسنده می کنند و خود به منابع دست اول روایی و تاریخی معتبر مراجعه نمی کنند و هر کجا هر مطلبی را که بخوانند یا بشنوند به تصویر می کشند. اگر مطالبی که شاعر بیان می کند از نظر تاریخی و روایی قابل استناد نباشد، به ایجاد انحرافات در اصل روایت‌ها و بیان‌های تاریخی منجر می شود. امروزه در بسیار از موارد شاهد چنین انحراف‌ها یا کژی‌هایی از اصل واقعه عاشورا در سروده‌های شاعران هستیم.»

«شعر عاشورایی» شعری است «موضع مند»، «مستند»، «معرفت محور»، «تبیینی، تحلیلی»، و مبتنی بر آموزه‌های اصیل دینی، معارف توحیدی و فرهنگ عاشورایی. آمیزه‌ای از «سوگ» و «حماسه» و «عرفان» که به مخاطب خود «بصیرت» می دهد و جان و جهانش را با فرهنگ و حقیقت عاشورا پیوند می زند.

در یک تعریف ساده می توان گفت «شعر عاشورایی» شعری است «موضع مند»، «مستند»، «معرفت محور»، «تبیینی، تحلیلی»، و مبتنی بر آموزه‌های اصیل دینی، معارف توحیدی و فرهنگ عاشورایی. آمیزه‌ای از «سوگ» و «حماسه» و «عرفان» که به مخاطب خود «بصیرت» می دهد و جان و جهانش را با فرهنگ و حقیقت عاشورا پیوند می زند. در «شعر عاشورایی»، شاعر به کربلا و قیام حسینی به چشم یک «واقعه» حماسی، عبرت آموز و بصیرت افزا که مقدمه قیامت و رستاخیز است نگاه می کند. واقعه سترگ و شگفتی که پیش و بیش از گریستن، باید بر آن «نگریست»، از آن عبرت گرفت و از درک و دریافت و بازخوانی پیام‌های انسان ساز آن بصیرت پیدا کرد.

نکته دیگر این که شعر عاشورایی بیشتر «موضع مند» است تا «موضوع مند». به این معنا که ممکن است در ظاهر و صورت هیچ نشانه صریح و مستقیمی از عاشورا نداشته باشد، ولی در باطن و سیرت سرشار از آموزه‌های عاشورایی باشد. وقتی استاد شهید مرتضی مطهری می گوید: «شمر زمانه‌ات را بشناس»، یعنی با پیدا کردن بصیرت، فرزند زمان خویش باش و در شعر عاشورایی پیش و بیش از موضوع، موضع عاشورایی داشته باش.

*نویسندگان یا شاعران تا چه اندازه عنصر تخیل را در روایات یا شعرهای عاشورایی دخیل می کنند، آیا اصلاً دست یک نویسنده و یا شاعر برای به کار بردن تخیل در ادبیات عاشورایی باز است یا خیر؟

خاقانی در بیتی دعاگونه می گوید:

مرا به منزل «الاالذین» فرود آور
فروگشای ز من طمطراق «الشعرا»

این بیتی است که باید ذکر روز و شب همه شاعران آئینی باشد. دعایی که می تواند شاعران آئینی را از هبوط و سقوط در چاه و چاله‌های کژاندیشی و کژروی حفظ کند. این بیت نشان دهنده مراقبه و محاسبه خاقانی در عرصه ستایشگری خاندان رسالت است. هراس از گم شدن در هزارتوی آفات و آسیب‌هایی که شاعر آئینی را تهدید می کند. آسیب‌هایی که ریشه در «طمطراق الشعرا» دارد. در «کرّوفرّ» و «جلوه فروشی» و «خودنمایی» شاعرانه. و خاقانی چه هوشمندانه و زیبا از این آفت به خدا پناه برده است.

دغدغه به حق خاقانی و شاعران بزرگ آئینی در طول تاریخ، برخاسته از شناخت عمیقی است که نسبت به این حوزه داشته اند. آنان به راستی و درستی این دقیقه را دریافته بودند که شعر آئینی یک حوزه تخصصی با اصول و قواعدی متمایز از حوزه عمومی شعر است. برای مثال در شعر به معنای عام، اغراق و دروغ امری مستحسن و پسندیده است که بر جمال شعر می افزاید. ولی در شعر آئینی اغراق نباید از چهارچوب آموزه‌های دینی فراتر برود و آیینگی شعر را به مخاطره اندازد. چنان که خداوند در آیات ۲۲۴ تا ۲۲۷ سوره شعراء، وجه تمایز شاعر آئینی با غیر آیینی را در «راستگویی» و «دروغگویی» می داند و می فرماید: «شاعران را گمراهان پیروی می کنند، مگر نمی بینی که آنان در هر وادی سرگردانند، و چیزهایی می گویند که خود عمل نمی کنند، مگر کسانی که ایمان آورده و کارهای شایسته کرده و خدا را بسیار به یاد آورده و پس از آن که مورد ستم قرار گرفته‌اند یاری خواسته‌اند».

توجه به این نکته کلیدی ضروری است که ساحت شعر آئینی و عاشورایی، ساحت «هر چه می خواهد دل تنگت بگو» نیست. در این عرصه، مضمون یابی مثل عرصه «آزاد سروده‌ها» صرفاً یک کار ذوقی و سلیقه‌ای نیست و شاعر نمی تواند تنها و تنها به مدد قدرت تخیل، تصویر پردازی و صنعتگری، به هر مضمون غریب یا خوشایندی چنگ اندازد و سیمای بزرگان دین را به هر گونه‌ای که دوست دارد بر بوم شعر به تصویر بکشد.

در شعر عاشورایی، شاعر باید امین، صادق، متخلق به اخلاق اسلامی و آراسته به ادب قرآنی باشد و در دایره آموزه‌های مبتنی بر دین و برگرفته از قرآن حرکت کند.

در شعر عاشورایی، شاعر باید امین، صادق، متخلق به اخلاق اسلامی و آراسته به ادب قرآنی باشد و در دایره آموزه‌های مبتنی بر دین و برگرفته از قرآن حرکت کند. به تصویر کشیدن سیمای حضرت اباعبدالله (ع) در شعر آئینی باید دقیقاً منطبق بر سیره عملی و سلوک ایمانی و قرآنی آن امام همام باشد. فرایند خیال پردازی و پرواز ذهنی شاعر در این وادی، باید اندیشیده و رسالت مندانه باشد تا شاعر بتواند چهره‌ای واقعی، بی تحریف و پیراسته از خرافات را از امام عاشورا به تماشا بگذارد، سیمایی روشن و زلال که قابلیت الگوبرداری از آن برای زندگی انسان معاصر وجود داشته باشد.

در شعر عاشورایی نمی توان و «نباید» افسار ذهن و زبان خود را تنها و تنها به دست خیال وحشی سپرد و همچون سایر عرصه‌ها بر طبل «خلاف آمد عادت» کوبید و خواهان «سعادت» شد، چرا که در این عرصه «خلاف آمد عادت» معنا ندارد. زیرا در این عرصه، شاعر بر مسند انبیا و اولیا الهی که رسالت شأن اصلاح گری و تربیت نفوس است تکیه زده است. مقام شاعر در این وادی، مقام سخنگوی یک مکتب و آئین است و سخنگو در مقام سخنگویی نمی تواند و نباید بیان کننده مواضع و دیدگاه‌های خویش برای پیروان و سالکان آن مکتب باشد. اگر در عرصه‌های دیگر می توان بدون هیچ آداب و ترتیبی سخن گفت، اینجا اتفاقاً باید «ادب و آداب» را به جا آورد و آن گونه ظاهر شد که «محبوب» می خواهد. عرصه شعر آئینی و عاشورایی، عرصه خودبینی، خودرایی و خودخواهی نیست، مقام ذوب شدن در «محبوب» و «فنافی الله» است، چنان که سعدی شیرازی -که رحمت خدا بر او باد- می گوید:

گویند تمنایی از دوست بکن سعدی
جز دوست نخواهم کرد، از دوست تمنایی

***نواقص و مشکلاتی که در حوزه ادبیات عاشورایی داریم را توضیح دهید؟**

شاعر آگاه عاشورایی باید بر زخم‌های رشید و غیور کربلا «مرهم حقیقت» بگذارد، نه این که با سرنیزه‌های دروغ و بدعت و تحریف، زخم‌های دیگری بر پیکر کربلا وارد کند. همه ما خوب می دانیم که حضرت سیدالشهدا برای احیای امر به معروف و نهی از منکر، اقامه نماز به عنوان ستون دین و خشکاندن ریشه بدعت در دین محمدی (ص) قیام کردند، ولی صد افسوس که این تصویر روشن و درخشان به مرور زمان، در غبار تحریفات، خرافات و بدعت‌ها رنگ باخته و متأسفانه بسیاری از شاعران نیز خودآگاه یا ناخودآگاه با حرکت در این مسیر انحرافی، آب در آسیاب دشمن ریخته‌اند و در سروده‌های خود به ارائه نماهای «کلوز آپ» و تک بُعدی از بستن آب به روی امام حسین (ع) و لب‌های خشک و عطشان اصحاب ایشان پرداخته‌اند!

شعر عاشورایی باید «حسینی» باشد، نه «سینی»! شعری که «حقیقت» را عریان کند و پرده از چهره زور و زر و تزویر بردارد، نه این که در مجلس روضه اباعبدالله (ع) و در حضور صاحب عزا —حضرت زهرا (س)— لباس شهرت بر تن کند و از نجابت پیراهن عریان شود!

شعر عاشورایی باید «حسینی» باشد، نه «سینی»! شعری که «حقیقت» را عریان کند و پرده از چهره زور و زر و تزویر بردارد، نه این که در مجلس روضه اباعبدالله (ع) و در حضور صاحب عزا —حضرت زهرا (س)— لباس شهرت بر تن کند و از نجابت پیراهن عریان شود!

یکی از بزرگ‌ترین آفاتی که شعر عاشورایی ما را تهدید می کند بحث غالی گری یا غلو است که این غلو سه شاخه دارد:

شاخه اول همان بحث نسبت اولویت دادن به بزرگان دینی یا به تعبیر ساده‌تر معصوم پرستی است. من شاعر به خاطر اینکه در منزل محبت اهل بیت (ع) متوقف شده‌ام، می خواهم علاقه خود را به امام حسین (ع) نشان دهم، بنابراین اشعاری را می گویم که در آن‌ها این امام معصوم (ع) را آنقدر بزرگ می کنم که نسبت خدایی به این بزرگان می دهم. جان دین اسلام توحید است شعار اسلام «لااله الاالله» است و پیامبر اکرم (ص) می گوید من برای برافراختن پرچم توحید و یکتاپرستی مبعوث شدم، برای احیای کرامت‌های انسانی مبعوث شدم. ولی در شعر بسیاری از مجموعه‌هایی که امروز چاپ می شود، موارد فراوانی داریم که اگر بخواهیم بیان کنیم، مثنوی هفتادمن کاغذ می شود.

شاخه دوم غلو در شعر آئینی اهانت به مقدسات سایر ادیان و تحریک عصبیت‌های مذهبی است، مقام معظم رهبری در دیدار سالیانه‌ای که هر سال با شاعران دارند، بسیار دغدغه دارند و تاکید می کنند اگر خدای ناکرده ما بین ادیان الهی اختلاف افکنی کنیم و وحدت شکنی کنیم و در واقع کاری کنیم که بین مذاهب و فرقه‌های دینی تسنن و تشییع اختلاف ایجاد کنیم، این خیانت است. شعر آئینی باید وحدت آفرین باشد. ولی متأسفانه گاهی من شاعر و ذاکر اهل بیت (ع) شعری می گویم که در آن به بزرگان سایر ادیان الهی توهین می کنم -البته به صورت ناخودآگاه و ناخواسته- فقط می خواهم بگویم امام حسین (ع) من دوستت دارم. ولی به بزرگان ادیان دیگر توهین می کنم و یا بین تسنن و تشییع اختلاف افکنی می کنم که این تعابیر در آموزه‌های دینی مورد تأیید نیست.

شاخه سوم غلو که مقام مقام معظم رهبری هم در بیاناتشان به آن اشاره کردند و فرمودند به شاعران که این چه حرفی است که می زنید می گوئید امام حسین (ع) از حضرت رسول اکرم (ص) هم بالاتر است. حضرت رسول باید بیاید نعوذبالله از امام حسین (ع) پیروی کند. اگر ما ادب و آداب مسلمانی و دینی را بخواهیم رعایت کنیم براساس معرفت دینی شعر آئینی بگوییم باید توجه داشته باشیم که بزرگان دینی سرسلسله شأن پیامبر (ص) است این‌ها شاگردان پیامبر هستند و ما نباید حضرت زینب (س) را فراتر از پیامبر به تصویر بکشیم حضرت ابوالفضل (ع) را فراتر از پیامبر به تصویر بکشیم این‌ها شاخه‌های غلو و غالی گری در شعر آئینی ماست.

***«بایدها» و «نبایدها» و خط قرمزهای شعر عاشورایی چیست؟**

اولین و مهم‌ترین اصل در شعر عاشورایی داشتن جهان بینی توحیدی است. شاعر اصیل آئینی باید پیش و بیش از هر چیز دیگر مبلغ توحید و یکتاپرستی باشد و از خدایان زر و زور و تزویر اعلام برائت کند. ما باید سیمای انسان کامل را در آئینه شعر آئینی به تماشا بگذاریم.

دوم این که شاعر عاشورایی باید «درد مسلمانی» را با «درک مسلمانی» بیامیزد تا به بیراهه نرود. برای گفتن شعر عاشورایی داشتن «درد مسلمانی» کافی نیست. برای این که شعر آئینی و عاشورایی آئینه تمام نمای معارف و فضائل زلال اهل بیت باشد و از هر گونه خرافه و گزافه به دور، شاعر آئینی باید در کنار «درد مسلمانی»، «درک مسلمانی» هم داشته باشد.

من امیدوارم که روز به روز معرفت دینی در جامعه ما به گونه‌ای گسترش پیدا کند که شعر آئینی حاصل جمع «درد و درک» دینی شود. ما باید در شعر آئینی علاوه بر تأکید به «تعبد»، روی «تعقل» و «خردورزی» هم تأمل کنیم و شعری را نگوییم که از دایره خرد و اندیشه دور باشد زیرا شعر حاصل تعبد و تعقل سازنده و حرکت‌زا است.

شعر عاشورایی باید مستند و معرفت محور باشد. «معرفت» عمود خیمه شعر آئینی است. محبت هیچ گاه بدون معرفت در دل انسان شکل نمی گیرد و نطفه نمی بندد. یعنی نمی شود اول عاشق کسی شد، بعد او را شناخت. طبق آیات و روایات قرآنی، «محبت حسینی» فرزند «معرفت حسینی» است.

شعر عاشورایی باید مستند و معرفت محور باشد. «معرفت» عمود خیمه شعر آئینی است. محبت هیچ گاه بدون معرفت در دل انسان شکل نمی گیرد و نطفه نمی بندد. یعنی نمی شود اول عاشق کسی شد، بعد او را شناخت. طبق آیات و روایات قرآنی، «محبت حسینی» فرزند «معرفت حسینی» است. از این منظر، اگر ما خود را مُحب واقعی حسین می دانیم، باید آثار این محبت را در سلوک انسانی و اسلامی خود رصد کنیم و ببینیم. آثار محبت واقعی به اباعبدالله (ع)، بندگی، یکتاپرستی، بیداری، حق طلبی، آزادگی، ظلم ستیزی و در نهایت پیروی و تبعیت از آن امام هُمام است، نه معصیت و گناه. ولی وقتی می گوئیم حسین و ادب و آداب عزاداری را زیر پا می گذاریم، وقتی می گوئیم حسین و با خواندن نوحه «لااله الا زینب» از آستان بندگی حضرت حق روی بر می تابیم، وقتی می گوئیم حسین و قمه می زنیم، وقتی می گوئیم حسین و نوحه‌های لس آنجلسی می خوانیم، وقتی می گوئیم حسین و در هیئت‌ها لخت می شویم، وقتی می گوئیم حسین و مردم آزاری می کنیم، وقتی می گوئیم حسین و دروغ می گوئیم، وقتی می گوئیم حسین و با آبروی اسلام بازی می کنیم... همه این نشانه‌ها به ما می گوید که محبت ما، محبت آمیخته با معرفت نیست.

چهارمین اصل مستند گویی و پرهیز از «زبان حال» گویی است. یکی دیگر از آسیب‌های وارده به شعر آئینی و عاشورایی روزگار ما بحث زبان حال گویی است. گاهی شاعر به عنوان سخنگو در عرصه شعر آئینی حاضر می شود و مثلاً از زبان امام حسین (ع) سخن می گوید. این خیلی کار سنگین و بزرگی است و لازمه آن خواندن همه خطبه‌ها و احادیث به یادگار مانده از امام سوم شیعیان است. اما وقتی من این جامعیت را ندارم، به ساختار شعر ضربه می زنم و بسیاری از خرافات را وارد آن می کنم. امروزه بسیاری از کتاب‌های شعر آئینی منتشر شده محصول خیالبافی‌ها و خواب‌ها هستند. این در صورتی است که در شعر آئینی ما اجازه نداریم بدون سند حرف بزنیم.

پنجم این که شعر آئینی باید حلقه وصل بین مذاهب و ادیان باشد و از دامن زدن به تعصبات دینی و توهین به مقدسات سایر ادیان پرهیز کند. یعنی به «وصل» بیاندیشد، نه به «فصل».

در شعر عاشورایی باید به دنبال تقویت وحدت جهان اسلام و امت اسلامی باشیم. متأسفانه گاهی شاعران به خاطر ارادت به امام حسین (ع) و حضرت زینب (س) در تنور عصبیت‌های مذهبی می دمند و مباحث مربوط به «تشیع و تسنن» را با لحن بسیار بد (لحن لعن و نفرین) منعکس می کنند.

در شعر عاشورایی باید به دنبال تقویت وحدت جهان اسلام و امت اسلامی باشیم. متأسفانه گاهی شاعران به خاطر ارادت به امام حسین (ع) و حضرت زینب (س) در تنور عصبیت‌های مذهبی می دمند و مباحث مربوط به «تشیع و تسنن» را با لحن بسیار بد (لحن لعن و نفرین) منعکس می کنند. این کار و جدایی انداختن میان شیعه و سنی در شرایط فعلی خطرناک‌ترین کاری است که یک شاعر آئینی می تواند انجام دهد. شاعر آئینی باید به دنبال وصل و تألیف قلوب امت اسلامی باشد. ایجاد اختلاف بین تشیع و تسنن دست آویز دشمنان اسلام است.

پنجمین اصل این است که شعر آئینی باید از هر نوع کژتابی اعتقادی به دور باشد. از غالی گری، اسطوره سازی، زبان حال گویی های غیر مستند، تحریف واقعیت تاریخی، و تعریف غلط از شفاعت و توسل. به این معنا که شاعر آئینی نباید خواننده و خواهنده خود را دعوت به گناه کند. این اصول، از مهم‌ترین اصولی است که یک شاعر اصیل آئینی باید به آنها پایبند باشد.

اصلی‌ترین هدف قیام حسینی «دعوت به معروف و نهی از منکر» تا اهدای آخرین قطره خون خویش برای دفاع از نوامیس الهی در مقابل بدعت‌های خطرناک جرثومه ظلم و فساد «یزید» بود که در تنور خلافت موروثی و سلطنتی در اسلام می دمید که به پیروزی خون بر شمشیر و احیای اسلام ناب محمدی انجامید. از همین رو ارائه تصویر شکست از قیام حسینی و ختم کردن تاسوعا و عاشورای حسینی به عزاداری تنها و غفلت از ابعاد حماسی و معرفتی این رستاخیز الهی، ظلمی بزرگ به عاشورا و امام عاشورا است؛ چرا که پیروزی در مکتب حسینی تعریفی جز «عمل به تکلیف» ندارد.

***در پایان اگر نکته ناگفته‌ای درباره شعر عاشورایی دارید، بفرمائید؟**

نکته پایانی این که دایره مخاطبان «شعر عاشورا» از حسینیه‌ها و هیئات مذهبی فراتر نمی رود، ولی «شعر عاشورایی» مخاطبان جهانی دارد. آری؛ دایره مخاطبان شاعر در شعر عاشورا، به مسلمانان -و در مواردی فقط به اهل تشیع- محدود می شود..

در شعر عاشورا، شاعر فقط با هم مذهبان و هم مسلکان خویش به گفتمان می پردازد، و با این فرض که همه مخاطبانش خودی اند، ضرورتی به توضیح واضحات -معرفی اباعبدالله (ع) و تبیین فلسفه و اهداف متعالی قیام عاشورا- نمی بیند. به این معنا که شاعر به مجالس عزاداری امام حسین تنها به چشم یک دور همی مذهبی برای کسب ثواب و گرفتن برات شفاعت نگاه می کند، از همین رو بزرگ‌ترین رسالت خود را در سرودن شعر عاشورایی، تحریک احساسات مخاطب می داند.

از همین رو، به جای پرداختن به اصل مسئله (تبیین شخصیت امام و اهداف قیام)، با استناد به روایات و احادیث سوگ محور و مرثیه بنیاد، بیشتر به دنبال تحریک احساسات و گرفتن اشک از جمعیت است. و این امر کاملاً بدیهی است. برای مثال هیچ مداحی برای شرکت کنندگان در مجلس ترحیم، به بیان بیوگرافی متوفا نمی پردازد. چون بر این دقیقه واقف است که همه شرکت کنندگان در مجلس، در شمار خویشاوندان نسبی و سببی متوفا هستند.

در شعر عاشورایی اما، شاعر دایره مخاطبان خویش را گسترش می دهد و با این فرض که مخاطبان او در شمار هم مذهبان و هم دینان او نیستند، پیش و بیش از هر چیزی، به معرفی ممدوح خویش می پردازد. این که امام حسین که بود؟ چه اهدافی داشت؟ و چه کرد؟ چون او نمی خواهد تنها برای هم مسلکان خویش سخن بگوید. در شعر عاشورایی، شاعر به مخاطب جهانی می اندیشد و وظیفه خود می داند که در شعرش پیش و بیش از صورت، به سیره و سنت امام عاشورا بپردازد. به ارزش‌های متعالی قیام حسینی که قابلیت جهانی شدن دارند. ارزش‌هایی چون: حق خواهی، آزادگی، ظلم ستیزی، عدالت و صلح. این ارزش‌ها برای هر مخاطبی -با هر دین و مسلکی- قابل ستایش اند. از همین رو هر انسانی در هر گوشه این کره خاکی که باشد با شعر عاشورایی می تواند همذات پنداری کند.

این نکته‌ای است که در شعر عاشورایی روز و روزگار ما مورد غفلت قرار گرفته است: «مخاطب جهانی». این غفلت بزرگ ریشه در این ذهنیت غلط دارد که عاشورا فقط «ذکر مصیبت» است و بس! حال آن که خلاصه کردن عاشورا در «مصیبت» و غفلت از جان و جهان معنوی و حماسی آن، جفایی بزرگ به این واقعه بی بدیل است.

جان کلام آن که رسالت شاعر عاشورایی شناخت عمیق عاشورا و معرفی شایسته این قیام حسینی با همه ابعادش به جهان امروز است. شعر عاشورایی یک تریبون جهانی برای معرفی حقیقت و سیرت اسلام ناب محمدی به جهان تشنه حقیقت است.

آری، در شعر عاشورایی به جای مونولوگ و تک گویی، باید به دنبال دیالوگ و برقراری مکالمه و مفاهمه با مخاطب جهانی باشیم. چرا که ارزش‌های عاشورا، ارزش‌های فرازمانی و جوددارد

## یادداشت

ادامه از صفحه یک

# حجاب زنان و پیوند دینی مردم ایران

حکم امام زمان (عج) بر چشم نهادند و حکومت قاجار متزلزل شد و به دست و پای میرزا افتادند و قرار داد رژی را باطل کردند.

انگلیسی ها بارها تأثیرات و قدرت دین در جامعه را دیده اند و از زمان رضا خان قلدر برنامه ریزی کردند تا همزمان در ایران و ترکیه به اسم تجدد و پیشرفت به جنگ دین بروند. آنها با روی کار آوردن آتاتورک در ترکیه تا توانستند اسلام زدایی کردند و آثار آن تا الآن هم هنوز باقی است بطوری که یک امام جماعت در آن کشور حق ندارد با لباس روحانیت خود در جامعه ظاهر شود! آن امام جماعت مسجد هر گاه وارد مسجد شد لباس هایش را عوض می کند و لباس روحانیت می پوشد و نماز را می خواند و هنگام خروج از مسجد دوباره با کت و شلوار و کراوات از مسجد خارج می شود، این یک نمونه ای است که حتی ظواهر اسلامی را هم بر نمی تابند.

دشمنی رضاخان قلدر با حجاب زنان و عزاداری امام حسین (ع) به دستور انگلیس

اما در ایران، رضا خان در ابتدای به سلطنت رسیدن برای اینکه خود را در دل مردم جا کند شب های عاشورا شمع به دست در جلوی دستجات عزاداری حرکت می کرد ولی بلافاصله با استقرار در حکومت، دستورات ضد دینی انگلیسی ها را یک به یک و مو به مو اجراء می کرد.

دشمنی رضا خان با حجاب زنان و ممنوعیت شدید چادر بر سر زنان ایرانی دستور انگلیس به رضا خان بود و او هم در اجرای فرمان آنها خیلی جدی و سختگیر بود. مادر بزرگم مرحومه «عصمت آغا» کدبانویی از سادات و بسیار متدین و حافظ قرآن بود برایم نقل کرد که در آن زمان به مدت ۶ سال از خانه بیرون نیامد چون اگر پاسبان ها خانمی را در کوچه و خیابان با چادر می دیدند چادر از سر او بر می داشتند و شاید میلیونها نفر از زنان ایران بخاطر حفظ حجاب سالها از خانه بیرون نیامدند تا این ممنوعیت برداشته شد!

دشمنی رضا خان با مراسم عزاداری سالار شهیدان حضرت ابا عبدالله الحسین (ع) و شهدای دشت کربلا و ممنوعیت هر گونه مراسم سوگواری حتی در خانه ها باز از دستورات انگلیسی ها به رضا خان برای دین زدایی از جامعه ایرانی بود امّا آنها پس از ۱۶ سال خفقان شدید رضا خانی و کشتارهای وحشیانه او که فقط در یک روز در مسجد گوهرشاد مشهد هزاران نفر از مردمی که به دعوت علماء برای مخالفت با کشف حجاب رضا خانی تجمع کرده بودند را وحشیانه به گلوله بستند و کشتند و شبانه اجساد آنها را با دهها کامیون به بیابان بیرون مشهد بردند و دست جمعی دفن کردند! بالاخره با مشاهده نفرت عمومی از رضاخان و برای دوام سلطنت جای او را با فرزندش عوض کردند.

شرح جنایات رضا خان در کشور ما کتاب قطوری است که متأسفانه از بس بازگویی نشده است عده ای ناآگاه برای ابراز مخالفت خود به روح این بزرگترین ظالم و ستمگر پادشاهان ایرانی درود می فرستند!

لزوم مقابله با جنگ نرم دشمنان اسلام

رهبری معظم انقلاب بارها اشاره به جنگ نرم دشمنان داشته اند و لیکن متأسفانه بسیاری از مذهبیون و خودی ها این هشدارها را جدی نمی گیرند و به مصاف جنگ نرم دشمن نمی روند و نتیجه این می شود که دشمن تمام سرمایه گذاری رسانه ای خود را بکار می بندد تا بلکه چند نفر دختر بی حجاب به خیابانها بیایند و وانمود کنند که دوره دینداری تمام شده است!

امّا خدا را شاکریم که هر از چند گاهی با حضور میلیونی مردم مانند تشیع جنازه دهها میلیونی مردم از شهید قاسم سلیمانی در شهرهای مختلف ایران و عراق و اخیراً حضور میلیونی مردم در جشن غدیر ده کیلومتری در تهران نشان داد، مردم ایران عموماً به دین علاقمند هستند و تلاش دشمنان الحمدلله کارگر نیفتاده است.

امّا هجمه یکپارچه و سراسری دشمنان به مسئله حجاب نشان داد که آنان همچنان ایمان مردم را نشانه گرفته اند و پیوسته با تمام توان در پی زدودن ایمان و مظاهر اسلامی از جامعه و مردم مسلمان ایران هستند، بنابراین در چنین شرایطی سکوت جایز نیست و همانطور که رهبری معظم فرمودند باید با متانت و منطق قوی به شبهاتی که آنان در فضای مجازی و جنگ نرم منتشر می کنند پاسخ داد و این وظیفه مختص ائمه جمعه و روحانیون نیست بلکه همه دینداران و دوستداران انقلاب اسلامی را شامل می شود.

لزوم بازگشت ارزش پول ملی

به هر حال پیوند دینی مردم ایران در طول تاریخ حتی در سخت ترین شرایط مانند دوره رضا خان برقرار بوده و انشاء الله تا ظهور مولایمان حضرت حجت (عج) ادامه خواهد داشت و لیکن این دلدادگی موجب تأیید مسئولانی که خطاکارند نمی شود! ملت ایران کاهش ارزش پول ملی خود را بر نمی تابد! سوء استفاده از اعتقادات دینی مردم و عشق آنان به اهل بیت (ع) و سکوت نجیبانه آنان صحیح نیست، منشأ گرانی ها کاهش ارزش پول ملی است و تمامی مسئولان باید تلاش خود را متمرکز بر تقویت ارزش پول مان کنند.

ارزش پول ملی ما باید به دهه شصت و هفتاد برگردد که در آن زمان بنده با یکصد هزار تومان به سفر حج مشرف شدم، سفری هوایی و یک ماه در هتلهای مکه و مدینه اقامت داشتم و با پذیرایی کامل و نقل و انتقالات روزانه جمعاً یکصد هزار تومان بود که تازه ما می گفتیم گران شده است امّا الآن بعد از گذشت ۳۰ سال با یکصد هزار تومان یک شانه تخم مرغ و یا یک ساندویچ می دهند! مسئول این کاهش ارزش پول ملی مسئولان بی کفایتی هستند که در تمامی دولتها دخیل بودند و مدیون مردم هستند هر چند آنان نجابت کنند. حفظ حجاب مربوط به دین است، امّا بی کفایتی و سوء استفاده مسئولان ربطی به دین ندارد و ما نباید برای دفاع از مسئولان خاطی و بی کفایت از دین هزینه کنیم!

## هشدار نارنجی هواشناسی برای سه روز آینده کشور

شاخه سبز -- سازمان هواشناسی کشور در اطلاعیه‌ای برای مناطق مختلف کشور طی سه روز آینده هشدار نارنجی صادر کرد. به گزارش شاخه سبز، بر اساس اطلاعیه مرکز ملی پیش بینی و مدیریت بحران مخاطرات وضع هوا، طی روزهای پنج شنبه، جمعه و شنبه احتمال خسارت گسترده و زیاد در کشور وجود دارد. طی این روزها، امکان جاری شدن روان و آب گرفتگی معابر، سیلابی شدن رودخانه های فصلی، صاعقه، خسارت در اثر باد شدید لحظه‌ای همراه با خیزش گرد و خاک موقت، کاهش شعاع دید و اختلال در ناوگان حمل و نقل وجود دارد. همچنین این سازمان در پی اعلام هشدار نارنجی توصیه هایی را نیز اعلام کرده است که شامل اجتناب از تردد و اسکان در حاشیه و بستر رودخانه های فصلی، عدم جابه جایی عشایر کوچ رو، عدم صعود به ارتفاعات، عدم اتراق در بستر رودخانه ها، عدم قرار گرفتن در مسیل ها، عدم پارک خودروها در کنار درختان فرسوده و عدم پرواز با هواپیماهای سبک و بالگردها می شود.

به تمام دستگاه های اجرایی مانند نیروهای امدادی، راهداری، شهرداری، وزارت نیرو برای مقابله با بحران نیز آماده باش داده شده است.

# تعلل مقامات طالبان در تأمین حق آبه ایران

**وزیر نیرو با بیان اینکه در تمامی دیدارهای رئیس جمهوری با کشورهای همسایه، مسئله آب و انرژی و به خصوص آب مطرح می‌شود، یادآور شد: اخیراً در سفری که آقای اردوغان به همراه تیم عالی‌رتبه ترکیه به تهران داشت، ما نگرانی‌های خود را از اقدامات این کشور در قالب سدسازی‌های بالادست حوضه آبریز ارس مطرح کردیم و مذاکرات مفصلی انجام دادیم و جمع‌بندی رؤسای جمهوری دو کشور این بود که کمیته‌ای به ریاست وزیر نیروی ایران و وزیر کشاورزی ترکیه تشکیل شود.**

شاخه سبز - «طرف افغان در "حرف" حق آبه ایران را پذیرفته ولی ما حق آبه قانونی را طلب می کنیم؛ ضرورت دارد که خودم وارد مذاکره شوم و به زودی هم سفری به افغانستان خواهم داشت.» این جمله تازه ترین موضعگیری علی اکبر محرابیان وزیر نیرو درباره تعلل مقامات طالبان در تأمین حق آبه ایران از رودخانه هیرمند است که مکمل سخنان رئیس دولت سیزدهم در تازه ترین جلسه هیئت وزیران و تاکید او بر «پیگیری جدی» رفع این مشکل، محسوب می شود.

به گزارش شاخه سبز به نقل از ایسنا، موضوع تأمین حق آبه ایران از رودخانه هیرمند تا اوایل دهه پنجاه خورشیدی محل بحث و مجادله مقامات ایرانی و افغانستانی بود تا اینکه در ۲۲ اسفند ۱۳۵۱ گزارش کمیسیون دلتا میان امیرعباس هویدا نخست‌وزیر وقت ایران و موسی شفیق، نخست‌وزیر وقت افغانستان در کابل به امضاء رسید و مقرر شد در هر ثانیه ۲۶ مترمکعب آب (معادل ۸۵۰ میلیون مترمکعب در سال) سهم سیستان و دریاچه هامون باشد. با وقوع تغییرات سیاسی پی‌درپی در افغانستان از یک‌سو و کاهش بارش سالانه و گسترش خشکسالی بر سیستان از سوی دیگر از اواخر دهه ۱۳۷۰ خورشیدی، میزان ورودی آب هیرمند به دریاچه هامون به مرور کاهش یافت. ساخت بند روی هیرمند، به‌کارگیری پمپ‌ها در مسیر رود و کم‌توجهی به اجرای معاهده حق‌آبه که در سال‌های اخیر نیز مشکلاتی را برای اهالی سیستان و بلوچستان در پی داشت، کار را به جایی رساند که امسال و از ابتدای آغاز فصل گرما مسئولان وزارت نیرو جمهوری اسلامی از وزارت آب و انرژی دولت طالبان بخواهند تکلیف حق‌آبه ایران از هیرمند را مشخص کنند و برای اجرای تعهدات خود در این زمینه اطمینان لازم را به ایران بدهند.

ذبیح‌الله مجاهد سخنگوی طالبان در همان زمان یعنی پیش از سفر هیات اعزامی افغانستانی به ایران در ۲۵ خرداد سال جاری، موضوع حق‌آبه بین افغانستان و ایران را حل‌شده دانست و گفت در صورتی که طرف افغانستان به اندازه کافی آب داشته باشد جمهوری اسلامی ایران نیز از آب مستفید خواهد شد. انعام‌الله سمنگانی، معاون سخنگوی طالبان نیز در این‌باره گفته بود که افغانستان به همه تعهداتی که از پیش در مورد حق‌آبه با جمهوری اسلامی ایران داشته، پایبند است. او البته بر این نکته نیز تاکید کرد که خشکسالی افغانستان را هم با کمبود آب مواجه کرده است و شاید حق آبه ایران از این بابت متأثر شده، اما این مسئله، قابل بحث است. هیات اعزامی در بیست‌وپنجمین نشست کمیساران آب رودخانه هلمند در تهران از تاریخ ۲۵ تا ۲۷ خرداد با ریاست مجیب‌الرحمن عمر آخوندزاده معاون وزارت آب و انرژی حاضر شد و آنطور که منابع افغانستانی اعلام کرند در این نشست با طرف ایرانی در خصوص مشکلات اجرای حقابه ایران رایزنی شده و وزارت انرژی طالبان نیز تاکید کرد که در این نشست درباره وضعیت «غیرنرمال» آبی سال ۱۴۰۰ با مقامات ایران گفت‌وگو کرده و بر لزوم اجرای کامل معاهده میان دو کشور تاکید صورت گرفته است.

ایران که از گذشته نسبت به عملکرد مسئولان وقت افغانستان در زمینه تأمین حق‌آبه هیرمند انتقاد داشت، حالا از دولت طالبان خواسته تا به قرارداد هلمند متعهد باشد، اما طرف مقابل هم از وجود مشکلات تکنیکی بر سر راه تأمین حق‌آبه ایران گفته بود و حتی وزارت انرژی و آب طالبان اعلام کرد به زودی کار ساخت سد «کمال‌خان» بر رود هیرمند با هدف مدیریت آب‌های افغانستان، نهایی می‌شود. مقامات دولت جمهوری اسلامی هم نگران احداث این سد و چگونگی روند سرازیر شدن آب هیرمند به‌عنوان یکی از تأمین‌کننده‌های اصلی آب دریاچه هامون هستند و ایجاد اختلال در این روند را با خشک‌شدن تدریجی هامون در یک راستا می‌دانند، رخدادی که می‌تواند تأمین آب شهرهای بزرگ استان سیستان و بلوچستان را با مشکل مواجه کند.

جبار وطن‌فدا نیز پس از برگزاری اجلاس کمیته مشترک کمیساران آب هیرمند در سخنانی تصریح کرد

**هیات ایرانی با اعتراض شدید به آمار و ارقام ارائه‌شده از سوی طرف افغانستانی درباره وضعیت سال آبی جاری و میزان حق‌آبه کشورمان، خواستار بازدید و مشاهده از ایستگاه اندازه‌گیری بالادست سد کجکی بر اساس سازوکار پیش‌بینی شده در معاهده فیمابین شد که با مخالفت طرف افغان، امکان دسترسی به اطلاعات یا بررسی مشترک آن فراهم نشد.**

که باوجود اظهارات مقامات سیاسی افغانستان و قول مساعد کمیسار طرف افغان در مورد پایبندی به معاهده ۱۳۵۱ هیرمند و تحویل حق‌آبه ایران، متأسفانه در سال آبی جاری کمتر از ۴ میلیون مترمکعب آب از حق‌آبه ۸۲۰ میلیون مترمکعبی مندرج در معاهده وارد کشور شده است. مدیرکل دفتر رودخانه‌های مرزی و منابع آب مشترک وزارت نیرو همچنین یادآور شد که عدم تحویل حق‌آبه ایران درحالی اتفاق می‌افتد که طرف افغان ادعا می‌کند، حق‌آبه ایران را داده است، اما هیات ایرانی با اعتراض شدید به آمار و ارقام ارائه‌شده از سوی طرف افغانستانی درباره وضعیت سال آبی جاری و میزان حق‌آبه کشورمان، خواستار بازدید و مشاهده از ایستگاه اندازه‌گیری بالادست سد کجکی بر اساس سازوکار پیش‌بینی شده در معاهده فیمابین شد که با مخالفت طرف افغان، امکان دسترسی به اطلاعات یا بررسی مشترک آن فراهم نشد.

او هدف احداث سد کمال‌خان و تاثیر آن بر تامین حق‌آبه ایران را نیز چنین توصیف کرده است: «از فروردین‌ماه سال ۱۴۰۰ سد انحرافی کمال‌خان در ۷۰ کیلومتری مرز ایران روی بستر اصلی رودخانه هیرمند در ولایت نیمروز به بهره‌برداری رسیده است و طرف افغان در سال آبی جاری، حدود ۹۵۰ میلیون مترمکعب جریان آب رود هیرمند را که در صورت نبودن سد کمال‌خان به‌صورت طبیعی و تاریخی به سمت هامون‌ها، ولایت نیمروز و منطقه سیستان جریان می‌یافت و بخشی حق‌آبه ایران نیز از آن تأمین می‌شد به سمت شوره زار گودزره منحرف و آن را به شورابه تبدیل کرده است. این سد انحرافی موجب محرومیت ایران از حق‌آبه قانونی خود و همچنین خشک شدن تالاب‌های بین‌المللی هامون و بروز تبعات منفی اقتصادی، اجتماعی و زیست‌محیطی شدید در منطقه شده است.

سخنانی که مشابه آن‌ها را محمد جوانبخت، معاون وزیر نیرو نیز بر زبان آورد و کمی بعد در دوم مردادماه چکیده آن از قول علی سلاجقه رئیس سازمان محیط‌زیست هم به رسانه‌ها راه پیدا کرد: «مسئولان افغانستان زیر بار اعداد و ارقام ایران در خصوص حق‌آبه هیرمند نمی‌روند.» او از نشست مسئولان وزارت نیرو با همتایان خود در کشور افغانستان هم خبر داد اما تاکید کرد: «متاسفانه این جلسات به نتیجه نرسیده است چون همانطور که گفتم طرف مقابل زیر بار اعداد و ارقام ما نمی‌رود.»

حالا با گذشت سه روز از این اظهارات، رئیس جمهور ایران در جلسه اخیر هیات وزیران (۵ مردادماه) با تأکید بر پیگیری جدی موضوع حق‌آبه ایران از افغانستان، دستور داده که سایر راهکارهای موجود برای تامین آب شرب و کشاورزی مردم سیستان و بلوچستان نیز در اولویت کاری وزارتخانه‌های مربوطه قرار گیرد. رئیس جمهوری وزرای امور خارجه و نیرو را مأمور پیگیری حق‌آبه ایران از هیرمند کرده و گفته است: «دولت مردمی در پیگیری حقوق ملت به هیچ‌عنوان کوتاه نخواهد آمد.» پس از این سخنان علی‌اکبر محرابیان، وزیر نیرو که در حاشیه جلسه هیات دولت در جمع خبرنگاران حاضر شده بود، از سفر خود به افغانستان برای تحقق حق‌آبه ایران از هیرمند خبر داد و تقویت دیپلماسی آب و انرژی را اولویت سیاست خارجی دولت دانست.

وزیر نیرو با بیان اینکه در تمامی دیدارهای رئیس‌جمهوری با کشورهای همسایه، مسئله آب و انرژی و به خصوص آب مطرح می‌شود، یادآور شد: اخیراً در سفری که آقای اردوغان به همراه تیم عالی‌رتبه ترکیه به تهران داشت، ما نگرانی‌های خود را از اقدامات این کشور در قالب سدسازی‌های بالادست حوضه آبریز ارس مطرح کردیم و مذاکرات مفصلی انجام دادیم و جمع‌بندی رؤسای جمهوری دو کشور این بود که کمیته‌ای به ریاست وزیر نیروی ایران و وزیر کشاورزی ترکیه تشکیل شود. محرابیان همچنین با اشاره به سفر آتی خود به افغانستان، تصریح کرد: در موضوع هیرمند همچنان نگران هستیم. طرف افغانی در «حرف» حق‌آبه ایران را پذیرفته اما حق‌آبه قانونی را طلب می‌کنیم. ضرورت ایجاب می‌کند که خودم وارد مذاکره شوم.

اهتمام دولت طالبان در بی‌توجهی به معاهده سال ۱۳۵۱ از یک‌سو و پیگیری‌های مقامات ایرانی از سوی دیگر برای تأمین حق‌آبه رود هیرمند در حالی پس از برگزاری چند جلسه و رفت‌وآمدهای مکرر هیات‌های اعزامی دو کشور به پایتخت‌های یکدیگر به موضعگیری صریح رئیس‌جمهوری ایران و عزم وزیر نیروی دولت سیزدهم برای واردشدن شخص خودش به پرونده این ماجرا شده و او مقدمات سفرش به افغانستان را تدارک می‌بیند که مقامات امارت اسلامی افغانستان همچنان در هر فرصتی بر تأمین این حق‌آبه از سوی خودشان اصرار دارند. اختر محمد نصرت، سخنگوی وزارت آب و انرژی طالبان تازه‌ترین اظهارات از این دست را طرح کرده و مدعی شده است: «به ایران نظر به توافق، حق آب داده شده است و اگر ایران در این زمینه ادعایی دارد، طالبان را در جریان قرار دهد.» حالا گویا علی‌اکبر محرابیان تصمیم گرفته به نمایندگی از سوی جمهوری اسلامی عازم کابل شود تا طالبان را در جریان قرار دهد و پای دولت‌شان را از مسیر حق‌آبه ایران کنار بزند.

## خبر

# دیپلمات اسپانیایی ناجی برجام می‌شود؟

شاخه سبز - مسئول سیاست خارجی اتحادیه اروپا پس از ماه‌ها تلاش برای نزدیک شدن مواضع طرفین توافق هسته‌ای به منظور احیای آن، این بار در یادداشتی که روز سه‌شنبه منتشر شد با ایران و آمریکا اتمام حجت کرده و اعلام کرد که «فضا برای مصالحه بیشتر تمام شده است».

به گزارش شاخه سبز به نقل از ایلنا، توافق هسته‌ای سال ۲۰۱۵ که طی همه این سال‌ها پس از انعقاد و به ویژه پس از خروج یکجانبه ایالات متحده آمریکا، روزهای پرفراز و نشیبی را پشت سر گذاشته است، روزهای سرنوشت‌سازی را تجربه می‌کند.

جوزپ بورل، مسئول سیاست خارجی اتحادیه اروپا در ادامه تلاش‌هایی که در ماه‌های اخیر نمود بیشتری پیدا کرده است، روز سه‌شنبه اعلام کرد که پیش‌نویس جدیدی را در جهت احیای برجام به ایران و آمریکا ارائه کرده است. وی البته تاکید کرد که فضا برای مصالحه بیشتر تمام شده است.

هماهنگ کننده برجام در یادداشتی در روزنامه «فایننشال تایمز» نوشت: بعد از ۱۵ ماه مذاکرات فشرده و سازنده در وین و تعاملات بی‌شمار با طرف‌های برجام و آمریکا من به این جمع‌بندی رسیده‌ام که فضای برای مصالحه‌های مهم اضافی به پایان رسیده است. من اکنون روی میز متنی گذاشته‌ام که در آن، رفع تحریم‌ها و گام‌های هسته‌ای برای احیای برجام به تفصیل شرح داده شده‌اند.

وی افزود: این متن، بهترین توافقی است که من به عنوان تسهیل کننده مذاکرات آن را ممکن می‌بینم. توافق بی‌نقصی نیست اما در آن به همه عناصر ضروری پرداخته شده و در بردارنده مصالحه‌های سخت حاصل شده توسط همه طرف‌ها است. لازم است برای مغتنم شمردن این فرصت برای موفقیت، تصمیم‌های لازم گرفته شوند. من هیچ جایگزین جامع یا موثر دیگری را در دسترس نمی‌بینم.

مسئول سیاست خارجی اتحادیه اروپا البته در این یادداشت به حساسیت‌های تهران درباره توافق احیای برجام نیز پرداخته و نوشت: این را هم می‌دانیم که در تهران بعد از تجارب منفی سال‌های اخیر تحفظ‌های مهمی بر سر اجرای کامل توافق وجود دارد. با وجود این، توافقِ روی میز، عزم همه طرف‌های برجام برای اطمینان از دوام‌پذیری آن را نشان می‌دهد و از جمله شامل تعهد جو بایدن و آمریکا در این زمینه است. در نتیجه، این توافق از حفاظ‌های بهتری در برابر اقدامات یکجانبه برای تضعیف آن برخوردار است.

علی باقری، معاون سیاسی وزیر امور خارجه و مذاکره کننده ارشد ایران ساعتی بعد در توئیتی که به نظر می‌رسد در واکنش به یادداشت هماهنگ کننده برجام منتشر شده است، نوشت: در طول هفته گذشته، تبادل نظرهای جدی و سازنده‌ای با طرف‌های مقابل پیرامون مذاکرات وین انجام شده است. هماهنگ کننده ایده‌های خود را برای جمع‌بندی مذاکرات ارائه کرده است، ما نیز ایده‌هایی برای جمع‌بندی مذاکرات، هم از لحاظ شکلی و هم محتوایی داریم که به اشتراک گذاشته خواهد شد.

ند پرایس، سخنگوی وزارت خارجه آمریکا نیز در این رابطه گفت که کشورش در حال بررسی پیش‌نویس تفاهم ارائه‌شده توسط اتحادیه اروپا بوده و با متحدان اروپایی و شرکای خود در گروه ۱+۵ در این‌باره در تماس است. وی افزود که هنوز به این پیشنهاد پاسخ نداده‌ایم ولی تصمیم داریم این کار را به سرعت انجام دهیم و هر پاسخی را به طور مستقیم با اتحادیه اروپا در میان خواهیم گذاشت.

حسین امیرعبداللهیان روز چهارشنبه در گفت‌وگوی تلفنی با جوزپ بورل ضمن قدردانی از تلاش‌های وی و انریکه مورا، معاون وی گفت: هیچ تردیدی در اراده دولت جمهوری اسلامی ایران برای رسیدن به یک توافق خوب، قوی و پایدار وجود ندارد. اگر آمریکا با واقع‌بینی در مسیر دستیابی به راه حل و حصول توافق گام بردارد، توافق خوب قابل دسترس همه طرف‌ها خواهد بود.

وزیر امور خارجه کشورمان تاکید کرد: جمهوری اسلامی ایران از آغاز مذاکرات تاکنون همواره حسن نیت و اراده جدی خود را برای رسیدن به توافق نشان داده است. ایران از تداوم مسیر دیپلماسی و مذاکره استقبال می‌کند.

انریکه مورا، معاون مسئول سیاست خارجی اتحادیه اروپا نیز در ادامه تلاش‌های خود، با اشاره به منافع اقتصادی متن توافق پیشنهادی این اتحادیه از همه طرف‌های برجام خواست قدم آخر را بردارند. وی در توئیتی نوشت: بهترین توافق ممکن برای همه طرف‌ها روی میز است. این امر منافع اقتصادی روشن و قابل اندازه‌گیری برای مردم ایران و منافع قابل تایید عدم اشاعه را برای جامعه بین‌المللی تضمین می‌کند. از همه طرف‌ها دعوت می‌کنم آخرین گام را بردارند.

به نظر می‌رسد تلاش‌ها برای نزدیک شدن مواضع طرفین توافق هسته‌ای سال ۲۰۱۵ برای احیای آن وارد مرحله جدید و البته پایانی شده است که هماهنگ کننده برجام این بار با اعلام خط پایان مصالحه، به نوعی با تهران و واشنگتن اتمام حجت کرده است. روزهای آینده اما مشخص خواهد کرد که آیا دیپلمات اسپانیایی ناجی برجام می‌شود؟

## نام‌نویسی انتخابات کمیته؛ رئیس فدراسیون تنیس روی میز کاندیدای هیات اجرایی شد

مهرداد علی قارداشی رئیس فدراسیون تنیس روی میز برای حضور در انتخابات کمیته ملی المپیک و عضویت در هیات اجرایی این کمیته نام‌نویسی کرد به نقل از روابط عمومی کمیته ملی المپیک، تا پایان وقت اداری سومین روز از ثبت‌نام داوطلبین انتخابات کمیته ملی المپیک، مهرداد علی قارداشی برای هیات اجرایی کمیته ملی المپیک ثبت‌نام کرد با تصمیم مجمع عمومی و هیات اجرایی کمیته ملی المپیک، مجمع انتخاباتی این کمیته ششم شهریور ماه سالجاری برگزار می گردد که به همین منظور ثبت‌نام از داوطلبین پست ریاست، نائب رئیسی و عضو هیات اجرایی از ۵ مرداد آغاز شد و تا بیستم مرداد ماه جاری ادامه دارد اسامی نفراتی که تا به امروز کاندیدای حضور در انتخابات کمیته ملی المپیک شده‌اند، به این شرح است: ریاست* هادی ساعی، آرش میراسماعیلی، مهدی علی نژاد، محمود خسروی وفا هیات اجرایی* هادی ساعی، محمدرضا پوریا، آرش میراسماعیلی، غلامرضا شعبانی بهار، مهرداد علی قارداشی

### خبر کوتاه

پالما به کمک عباسی می‌آید؟

## مشکل بازیکن تیم ملی ایران برای پیوستن به باشگاه اسپانیایی

بازیکن تیم ملی فوتسال ایران که مورد توجه باشگاه آلبالی اسپانیا قرار گرفته است، با مشکلاتی برای انتقال به این تیم مواجه شده است.

سعید احمدعباسی آقای گل دو فصل گذشته لیگ برتر فوتسال و یکی از ملی پوشان ایران طی ماه‌های اخیر مدنظر باشگاه وینا آلبالی اسپانیا قرار گرفته بود. احمدعباسی برای پیوستن به این تیم چند مانع پیش روی خود داشت از جمله داشتن قرارداد با تیم گیتی پسند اصفهان.

این بازیکن بعد از مذاکره و گفتگو با سرمربی و مدیران باشگاه گیتی پسند، موفق شد رضایت آنها را برای جدایی از این تیم به مقصد باشگاه آلبالی بگیرد؛ البته این رضایت منوط به گرفتن مبلغی از تیم اسپانیایی و جدایی احمدعباسی در پایان هفته ششم لیگ برتر فوتسال (۲۱ مرداد) شد و به نظر می‌رسد دیگر مشکلی از این نظر وجود نداشته باشد.

پیگیری‌های خبرنگار مهر نشان می‌دهد مسئله بزرگ‌تری برای ملی پوش فوتسال ایران به مشکل خروج از کشور او مربوط می‌شود. این بازیکن که هنوز به خدمت سربازی نرفته است، برای خروج از کشور نیاز به گرفتن مجوز و تمدید هر چند ماه یکبار آن دارد.

ظاهراً همان مشکلی که مسلم اولادقباد دیگر ملی پوش فوتسال ایران برای پیوستن به تیم پالما اسپانیا با آن مواجه شده بود، این بار برای احمدعباسی تکرار شده است.

اولادقباد بیش از یک ماه است که درگیر پروسه خروج از کشور است و هنوز مجوز نهایی را دریافت نکرده است. با این تفاسیر، به نظر می‌رسد احمدعباسی هم به چالشی خورده است که شاید حتی در نهایت حضورش در تیم آلبالی را تحت تاثیر قرار بدهد.

یک منبع آگاه در اسپانیا به خبرنگار مهر گفت که باشگاه آلبالی ممکن است برای حل مشکل احمدعباسی سراغ «تیرادو» رئیس باشگاه پالما برود تا پروسه حل مشکل اولادقباد را برای تسریع در امور احمدعباسی به کار بگیرد.

باید دید در نهایت باشگاه آلبالی که تلاش زیادی برای جذب احمدعباسی به کار بسته بود، چطور با این مشکل کنار می‌آید و می‌تواند معادلات حضور این بازیکن در لیگ اسپانیا را حل کند یا نه.

قرار بود فقط سه ماه غرامت بدهیم؛

# ژست قهرمانی با قرارداد ننگین

در اظهارات اخیر رئیس سابق وبا «حیا» فدراسیون فوتبال در پرونده مارک ویلموتس سرمربی بلژیکی که اخیرا ایران را به پرداخت ۳ میلیون یورو محکوم کرده است، تناقضات زیادی دیده می‌شود.

مهدی تاج رئیس سابق فدراسیون فوتبال که یکی از سنگین‌ترین قراردادهای فوتبال ایران را امضا کرد و باعث محکومیت ۳ میلیون و ۳۲۵ هزار یورویی با شکایت مارک ویلموتس شد، روز گذشته اظهاراتی را بر زبان آورد که بررسی مصاحبه‌های او و خبرهای فدراسیون در زمان ریاست تاج، نشان دهنده تناقضات گسترده‌ای در ادعاهای او است.

مارک ویلموتس قبل از دیدار تیم ملی ایران با عراق در مرحله مقدماتی انتخابی جام جهانی، ۲ میلیون یورو از فدراسیون فوتبال ایران گرفت (با احتساب دستمزد دستیارانش) و بعد از شکایت به فیفا و کشیدن کار به دادگاه عالی ورزش (CAS) مبلغ ۳ میلیون و ۳۲۵ هزار یورو دیگر هم ایران را محکوم کرد.

به این ترتیب در پرونده‌ای که مهدی تاج ژست پیروزی در آن گرفته است، حداقل ۵ میلیون و ۳۲۵ هزار یورو به ویلموتس پرداخت می‌کنیم؛ آن هم برای پنج ماه کار در تیم ملی و کسب نتایجی که ایران را در آستانه حذف از مسابقات انتخابی جام جهانی قرار داد.

تاج که نامزد ریاست فدراسیون فوتبال هم هست و این پرونده به عنوان یکی از موانع بزرگ بازگشتش به فدراسیون محسوب می‌شود، در صحبت‌های روز گذشته خود سعی کرد ژست پیروزی بگیرد و پول پرداخت شده به ویلموتس را حق این مربی دانست! او در بخشی از مصاحبه‌اش گفت: «آن پولی است که ویلموتس خودش کار کرده که دادیم و ما باید جریمه بدهیم»

تاج سپس در واکنش به زیاد بودن این مبلغ برای پنج ماه گفت: «ما ۲/۲ قرارداد داشتیم. پنج ماه نیست... ما که اضافه ندادیم، طبق قرارداد دادیم. کافی بود آقای کلینر صحبت‌ها را ببینند. وکلای ما خیلی کار عجیب و غریبی کردند که توانستند این رای را بشکنند؛ اگر شکست می‌خوردیم باید ۱۰ میلیون یورو پرداخت می‌کردیم»

پرداخت ۱۰ میلیون یورو غرامت به ویلموتس که حالا به ۳ میلیون یورو کاهش یافته، کلیدواژه مهدی تاج برای قهرمان سازی خود و تیمش در این پرونده محسوب می‌شود؛ آن هم در حالی که تا دو سال پیش عنوان می‌شد فدراسیون فوتبال قرارداد بسیار خوبی با ویلموتس بسته و این مربی می‌تواند نهایتاً سه ماه از حقوق خود را بعد از شکایت به فیفا بگیرد!

تناقض دیگر اظهارات تاج آنجایی بود که خودش رافردی «باحیا» دانست که در ماجرای ویلموتس سه سال سکوت کرد تا این مربی نتواند در پرونده‌اش در فیفا، ادعای جدیدی علیه ایران مطرح کند و «آرامش جامعه به هم نخورد»! در حالی که نگاهی به آرشیو خبرها طی این مدت نشان می‌دهد تاج و اعضای فدراسیون فوتبال حداقل چندین مصاحبه با رسانه‌های مختلف انجام داده و آنچنان هم که خودش گفته، ساکت نبوده است!

علاوه بر این، تاج آن زمان در واکنش به اظهارات بعضی از نمایندگان مجلس گفته بود که قرارداد ویلموتس سالانه بین ۱ تا ۲ میلیون دلار است؛ در حالی که حالا مشخص شده است قرارداد ویلموتس بیش از ۲ میلیون یورو است.

در زیر نگاهی داریم به اظهارنظرها و موضعگیری‌های فدراسیون فوتبال و مسئولان این فدراسیون بعد از ماجرای فسخ قرارداد ویلموتس:

۱۵ آذر ۱۳۹۸ - تاج و رقم منطقی قرارداد ویلموتس!

مهدی تاج در یکی از اولین مصاحبه‌ها بعد از برکناری مارک ویلموتس گفته بود: «برخلاف اینکه می‌گویند قرارداد ویلموتس چگونه بود، ما قرارداد خوبی با او بستیم اما در آن ذکر کرده بودیم که مبلغ قرارداد شفاف‌سازی نشود. در یکی از بندهای قرارداد این گونه ذکر شده بود که هر یک از طرفین قرارداد را فسخ کرد، سه ماه به طرف مقابل برای غرامت زمان دهد.

تاج درباره قرارداد سه میلیون دلاری ویلموتس نیز تاکید کرده بود: «رقم قرارداد ویلموتس بین یک میلیون تا دو میلیون دلار است. در صدا و سیما و رسانه ملی آن هم در ۱۰۰ برنامه‌ای که وجود دارد (از جمله ورزش و مردم، ورزش و بی مردم) باید با صداقت صحبت کرد. اینکه می‌گوییم سه میلیون دلار قرارداد ویلموتس است، باعث تشویش اذهان عمومی می‌شود. حتی با دستیاران ویلموتس نیز رقم قرارداد او سه میلیون دلار نمی‌شود. رقم قرارداد ویلموتس، رقمی منطقی است»

۱۵ دی ۱۳۹۸ - اظهارات عجیب‌تر اسلامیان و «ادعای» ویلموتس

در میانه دی ماه محمود اسلامیان عضو هیأت رئیسه فدراسیون فوتبال مدعی شد در قرارداد ویلموتس، حق با ایران است و این مربی قراردادش را به خوبی نخوانده است: «ویلموتس گویا قراردادی که در تهران امضا شده است را درست نخوانده است و یا زبان انگلیسی‌اش قوی نبوده و به آن توجه نکرده است! این مربی ادعایی کرده و ادعاهم که هزینه ندارد. ادعای او غیر منطقی و غیر قانونی است ولی مبنای ما قرارداد است. او ادعایی دارد که فقط ادعا است ولی در قرارداد چیز دیگری آمده است»

۱۵ بهمن ۱۳۹۸ - اسلامیان: ویلموتس نمی‌تواند کاری کند!

اسلامیان که یکی از اعضای نزدیک به مهدی تاج در هیات رئیسه فدراسیون فوتبال بود، یک ماه بعد در مصاحبه‌ای عجیب‌تر مدعی شد که مربی بلژیکی با وجود شکایت به فیفا نمی‌تواند از ایران غرامت بگیرد.

او در پاسخ به این سئوال که شکایت مارک ویلموتس از فدراسیون فوتبال به کجا رسید؟ گفته بود: «یک دعوایی هست ولی مبنای ما قرارداد است. ویلموتس نمی‌تواند کاری کند!»

۳۰ اردیبهشت ۱۳۹۹ و باز هم مصاحبه تاج: ویلموتس سر ما را کلاه گذاشت!

تاج بعد از بالا گرفتن پرونده ویلموتس و محکومیت ۶ میلیون یورویی ایران در فیفا، از ریاست فدراسیون فوتبال به بهانه بیماری استعفا کرد. او سپس در اردیبهشت ۱۳۹۹ در گفتگویی با صداوسیما به ادعای مارک ویلموتس مبنی بر «دستکاری در قرارداد» این مربی بلژیکی از سوی فدراسیون ایران واکنش نشان داد: «آقای ویلموتس از ادبیات خوبی استفاده نکرد. بهترین جمله‌ای که می‌شود گفت این است که ویلموتس سر ما کلاه گذاشت. ایشان گفته بند «سه ماه» در قراردادش در ایران اضافه شده است»

رئیس پیشین فدراسیون فوتبال اما همچنان تاکید داشت که ویلموتس چیزی بیش از سه ماه از قراردادش را نمی‌گیرد: «ما به مسئولان نامه زدیم. ۱۰-۱۵ نامه بانک مرکزی به شرکت‌ها زد که کار به فسخ قرارداد با ویلموتس نکشد. هر کسی قرارداد را فسخ می‌کند باید پولش را کامل بگیرد. ویلموتس قراردادش را فسخ کرد چون نتوانستیم به موقع پول بدهیم ولی خوشبختانه در قرارداد، این بند آمده بود که هر کسی فسخ کند ویلموتس فقط پول سه ماه از تعهدش را می‌گیرد»

یک قرارداد ننگین؛ فاصله نجابت ویلموتس تا حیای تاج

زمانی که ویلموتس به تیم ملی ایران پیوست، مهدی تاج این مربی را «نجیب» خواند که دیگر قرار نیست بهانه‌های کارلوس کی‌روش را تکرار کند و فصل جدیدی از اخلاق را در فوتبال ایران رقم خواهد زد. هیچکس تصور نمی‌کرد تاج مجبور می‌شود یک سال بعد از ویلموتس به عنوان کسی نام ببرد که سر فوتبال ایران را کلاه گذاشته است!

رئیس سابق فدراسیون فوتبال که حالا دوباره برای رسیدن به صندلی این فدراسیون تلاش می‌کند، این بار در اظهار نظری عجیب خودش را «باحیا» توصیف کرده تا بلکه از پرونده‌ای که می‌تواند سنگین‌ترین پرونده فوتبالی ایران لقب بگیرد (۵ میلیون یورو برای ۵ ماه) قهرمان سازی کند.

هندبال نوجوانان دختر جهان - مقدونیه

## دهقانی: تیم نوجوانان دختر ایران آینده روشنی در هندبال دارد

نایب رئیس بانوان فدراسیون هندبال با مثبت ارزیابی کردن شرایط تیم نوجوانان در مسابقات قهرمانی جهان گفت: این تیم آینده روشنی خواهد داشت و در صورت صعود به دور بعد اتفاق تاریخی را رقم خواهد زد.

نهمین دوره مسابقات هندبال قهرمانی دختران جوان جهان از امروز شنبه هشتم مرداد ماه با حضور ۳۲ تیم در شهر اسکوپیه مقدونیه شمالی آغاز می‌شود. تیم ملی هندبال دختران ایران هم به واسطه اولین قهرمانی خود در آسیا جواز حضور در این رویداد را کسب کردند.

افسانه دهقانی نایب رئیس فدراسیون هندبال در گفتگو با خبرنگار مهر گفت: تا به امروز در هیچ کدام از رشته‌های توپی و تیمی بانوان نبوده‌اند که هر سه تیم در رده‌های سنی ضمن ایستادن روی سکوهای قهرمانی جواز حضور در رقابت‌های جهانی را بدست بیاورند. وی افزود: قطعا نقش مربیان و کادر فنی و در کنار آنها حمایت مسئولین ورزش کشور و در نهایت رسانه‌ها از هندبال زنان در انگیزه دادن به این موفقیت‌ها موثر بوده است.

نائب رئیس بانوان فدراسیون هندبال خاطرنشان کرد: ما اگر بتوانیم در اولین گام امروز برابر تیم ازبکستان برنده شویم راهمان در مسابقات جهانی هموارتر خواهد شد. ازبکستان در مسابقات قهرمانی آسیا به ما باخت و قطعا با برنامه‌ریزی بیشتری به این رقابت‌ها آمده تا برنده میدان باشد.

وی ادامه داد: اگر در این مسابقه برنده باشیم می‌توانیم به برد در دو مسابقه بعد هم امیدوارتر شویم در این صورت تیم می‌تواند شانس صعود به جمع ۱۶ تیم برتر جهان را برای اولین بار بدست بیاورد و اگر این اتفاق بیافتد یک اتفاق تاریخی است. حتی در صورت باخت برابر قهرمانان و مدعیان دنیا در این مرحله ما باز هم شانزدهم جهان خواهیم بود.

دهقانی خاطرنشان کرد: فدراسیون هندبال روزهای شلوغ و پر ترافیکی را در بخش زنان و مردان سپری می‌کند. در این مدت تیم زنان بزرگسال برای اولین بار جواز حضور در مسابقات جهانی را گرفته و راهی این رقابت‌ها شدند و در جهانی در رده ۳۱ قرار گرفتند. تیم دختران جوان بعد از ایستادن روی سکوی نایب قهرمانی آسیا ماه گذشته به اسلوونی رفته و در قهرمانی جهان ۲۹ ام شدند.

وی بیان داشت: ما به این تیم پر انگیزه امیدوار هستیم این تیم ذهن برنده دارد. چند سالی است این گروه با هم تمرین می‌کنند و حتی بازیکنان ۱۷ و ۱۸ ساله ما در لیگ برتر حضور دارند. ۱۴ اردو را برای مسابقات قهرمانی آسیا و چندین مرحله اردو را برای حضور در مسابقات جهانی پشت سر گذاشتند.

نایب رئیس فدراسیون هندبال اظهار داشت: این تیم در سطح تکنیکی خوبی است به طوریکه در بازی‌های تدارکاتی توانست تیم بزرگسالان را مغلوب خود کند این یعنی آینده روشنی پیش روی نوجوانان دختر ما خواهد بود.

نوبت دوم

فراخوان مناقصه عمومی و یک مرحله ای همراه با ارزیابی کیفی خرید ۷۰۰ عدد کنتور G100 دو پوندی

شرکت ملی گاز ایران
شرکت گاز استان تهران
(سهامی خاص)

**شرکت گاز استان تهران** در نظر دارد فراخوان ارزیابی کیفی جهت برگزاری مناقصه از طریق سامانه تدارکات الکترونیک دولت برگزار نماید. کلیه مراحل برگزاری ارزیابی کیفی از دریافت و تحویل اسناد استعلام ارزیابی کیفی تا ارسال دعوتنامه جهت سایر مراحل مناقصه از طریق درگاه سامانه تدارکات الکترونیکی دولت (ستاد) به آدرس WWW.SETADIRAN.IR انجام خواهد شد و لازم است مناقصه‌گران در صورت عدم عضویت قبلی، مراحل ثبت‌نام در سایت مذکور و دریافت گواهی امضای الکترونیکی را جهت شرکت در مناقصه محقق سازند. اطلاعات و اسناد مناقصه عمومی پس از برگزاری فرآیند ارزیابی کیفی و ارسال دعوتنامه از طریق سامانه ستاد به مناقصه‌گران واجد صلاحیت ارسال خواهد شد.

**الف: مدت تحویل:** مطابق جدول ذیل پس از نفوذ قرارداد با احتساب ایام تعطیل

**ب:** مناقصه‌گر لازم است شخصیت حقوقی داشته باشد

**ج:** مناقصه‌گر لازم است توانایی تودیع ضمانت‌نامه بانکی شرکت در مناقصه به میزان مندرج در جدول ذیل را داشته باشد. (در مرحله ارزیابی کیفی نیاز به ارائه ضمانتنامه نمی‌باشد.) ارائه تأئیدیه اعتبار از سوی بانک مرکزی یا مؤسسات مالی و اعتباری معتبر تا سقف مبلغ موضوع مناقصه با سربرگ بانک و مهر و امضاء شده

**د:** توانایی تهیه و تسلیم ضمانت‌نامه بانکی حسن انجام تعهدات توسط مناقصه‌گر به میزان **۱۰ درصد** کل مبلغ پیشنهادی (در صورت برنده شدن)

**ه:** کالای پیشنهادی لازم است ساخت شرکتهای معتبر و مورد تائید شرکت ملی گاز ایران بوده و در صنعت گاز سوابق موثر و مطلوب داشته باشند.

**و:** ثبت‌نام و اخذ کد ملی اطلاع رسانی مناقصات از معاونت برنامه‌ریزی و نظارت راهبردی ریاست جمهوری.

**ز:** مناقصه‌گر لازم است دارای کد اقتصادی از وزارت امور اقتصاد و دارایی باشد و ایران کد کالا و شناسه ملی را نیز ارائه نماید.

**ح:** از کلیه‌ی سازندگان و تامین‌کنندگان داخلی موجود در فهرست بلند منابع واحد دستگاه مرکزی وزارت نفت (AVL) به منظور تامین کالا و تجهیزات مورد نیاز صنعت نفت واجد شرایط دعوت می‌گردد، از تاریخ اعلان عمومی سامانه ستاد ظرف ۵ روز نسبت به دریافت اسناد از طریق سامانه اقدام نمایند. شرکت‌هایی که در مهلت مقرر مدارک را دانلود نمایند، پانزده (۱۵) روز فرصت خواهند داشت تا مدارک ارزیابی کیفی را تکمیل و با مهر و امضاء الکترونیک صاحبین امضاء مجاز طبق آخرین تغییرات روزنامه رسمی در سامانه ارسال نمایند. ارائه سابقه اجرایی در رشته و زمینه کاری موضوع مناقصه (مربوط به پروژه‌های ارائه شده در ۱۰ سال گذشته). **(تکمیل فرم ارزیابی کار فرمایان قبلی از سوابق کاری فروشنده و ممهور کردن آن توسط کارفرمایان قبلی الزامی است)** در غیر اینصورت امتیازی در این قسمت ارائه لحاظ نمی‌گردد. (در صورتیکه فرم ارزیابی ممهور به مهر کارفرمای قبلی نباشد فاقد اعتبار بوده و امتیازی به آن تعلق نخواهد گرفت، همچنین **در صورت اعلام عدم رضایت مکتوب نمایندگان شرکت گاز استان تهران نسبت به حسن سابقه، امتیاز حسن سابقه مرتبط با سوابق اجرایی مربوطه معادل صفر محاسبه می‌گردد و مناقصه گر حق هیچگونه اعتراضی را ندارد**). عضویت در فهرست بلند منابع واحد دستگاه مرکزی (AVL) جهت مناقصه الزامی می‌باشد.

**ط:** نام شرکت تولیدکننده محصول و ارائه اصل نامه نمایندگی مهر و امضاء شده از طرف آن شرکت (در صورتیکه شرکت حاضر در مناقصه تامین‌کننده کالا می‌باشد) الزامی می‌باشد. اگر مناقصه‌گر تولیدکننده باشد، در صورت عدم ارائه پروانه مستندات قانونی مرتبط با تولید و بهره‌برداری کالا و عدم فراهم نمودن شرایط بازدید کارشناسی (در صورت نیاز)، متقاضی از فرآیند مناقصه حذف می‌شود.

**ی:** ارائه اظهارنامه مالیاتی، ترازنامه منتهی به آخرین سال مالی حسابرسی شده و اعتبارنامه بانکی و اساسنامه شرکت و مجوز امضای الکترونیک از دفاتر اسناد رسمی در اسناد کیفی الزامی می‌باشد.

**ک:** پاسخ استعلام ارزیابی کیفی در سامانه الزاما" می‌بایست دارای مهر و امضای دیجیتال صاحبان امضای مجاز شرکت باشد.

**ل:** شرکت‌کنندگان در فراخوان ارزیابی کیفی صرفا" پس از احراز صلاحیت، مجاز به ارائه ضمانت‌نامه شرکت در مناقصه خواهند بود.

شرکت گاز استان تهران در رد پیشنهاداتی که شرایط این آگهی و اسناد مناقصه را رعایت ننمایند مختار است و مناقصه‌گر حق هیچ‌گونه اعتراضی را نخواهد داشت.

| | |
|---|---|
| مناقصه | عمومی یک مرحله ای |
| شرح کالا | خریده ۷۰ عدد کنتور G100 دو پوندی |
| شماره تقاضا | ۰۱۳۰۰۱۸ |
| شماره فراخوان | ۲۰۰۱۰۹۲۷۶۹۰۰۰۰۰۸۵ |
| مبلغ ضمانت نامه | ۳،۸۵۰،۰۰۰،۰۰۰ریال |
| مدت تحویل | حداکثر ۴ ماه |

اطلاعات تماس سامانه ستاد جهت انجام مراحل عضویت در سامانه: مرکز تماس: ۰۲۱-۴۱۹۳۴

شناسه آگهی: ۱۳۵۵۶۲۸

روابط عمومی شرکت گاز استان تهران

نوبت دوم

(فراخوان آگهی ارزیابی کیفی ۳۱-۰۱)
(خرید ۳۵۰۰۴ متر لوله فولادی ۸ اینچ گرید B به ضخامت ۱۰/۱۸۸ اینچ)

شرکت ملی گاز ایران
شرکت گاز استان کرمان
(سهامی خاص)

**شرکت گاز استان کرمان** در نظر دارد فراخوان ارزیابی کیفی جهت برگزاری مناقصه **(خرید ۳۵۰۰۴ متر لوله فولادی ۸ اینچ گرید B به ضخامت ۱۰/۱۸۸ اینچ)** به شماره ۲۰۰۱۰۹۳۱۶۴۰۰۰۰۵۵ از طریق سامانه تدارکات الکترونیکی دولت برگزار نماید. کلیه مراحل برگزاری فراخوان ارزیابی کیفی از دریافت و تحویل اسناد استعلام ارزیابی کیفی تا ارسال دعوتنامه جهت سایر مراحل مناقصه، از طریق درگاه سامانه تدارکات الکترونیکی دولت (ستاد) به آدرس www.setadiran.ir انجام خواهد شد لازم است مناقصه‌گران در صورت عدم عضویت قبلی، مراحل ثبت‌نام در سایت مذکور و دریافت گواهی امضای الکترونیکی را جهت شرکت در مناقصه محقق سازند.

**تاریخ انتشار فراخوان در سامانه:** تاریخ ۱۴۰۱/۰۵/۰۸ می‌باشد.

اطلاعات و اسناد مناقصه عمومی پس از برگزاری فرآیند ارزیابی کیفی و ارسال دعوتنامه از طریق سامانه ستاد به مناقصه‌گران ارسال خواهد شد.

**مهلت دریافت اسناد استعلام ارزیابی کیفی:** ۱۴۰۱/۰۵/۱۸

**مهلت ارسال پاسخ استعلام ارزیابی کیفی:** ۱۴۰۱/۰۶/۰۱

شرکت گاز استان کرمان واقع در بلوار ۲۲ بهمن - حد فاصل سه راه ادیب با چهار راه شعبانیه شماره تماس: ۳۱۳۲۶۰۰۰-۰۳۴ شماره فکس: ۳۳۲۳۹۶۶۱-۰۳۴

**اطلاعات تماس سامانه ستاد جهت انجام مراحل عضویت در سامانه:** مرکز تماس: ۴۱۹۳۴-۰۲۱ دفتر ثبت‌نام: ۸۸۹۶۹۷۳۷ و ۸۵۱۹۳۷۶۸

| | | | | | |
|---|---|---|---|---|---|
| مدت زمان اجرا (روز) | ۱۲۰ | تاریخ چاپ نوبت اول | ۱۴۰۱/۰۵/۰۸ | کد فراخوان | ۲۰۰۱۰۹۳۱۶۴۰۰۰۰۵۵ |
| تعداد مرحله | دو | تاریخ چاپ نوبت دوم | ۱۴۰۱/۰۵/۰۹ | مبلغ تضمین (ریال) | ۱۰/۲۰۰/۰۰۰/۰۰۰ |

شناسه آگهی: ۱۳۵۵۵۷۸

روابط عمومی شرکت گاز استان کرمان

### خبر

مدرسه فوتبال غیرقانونی آقای مدیر؛

## خطری که تیم‌های پایه پرسپولیس را تهدید می‌کند

تیم‌های رده پایه باشگاه پرسپولیس که سالهاست نتوانسته در میان مدعیان قهرمانی باشند و نوسان زیادی داشته‌اند، خطر بزرگی را بیخ گوش خود احساس می‌کنند که نیازمند ورود مدیریت باشگاه است.

تغییرات در تیم‌های پایه پرسپولیس در سالهای اخیر باعث شده ثبات در بخش‌های مختلف این تیم‌ها وجود نداشته باشد و انتظاری که از آنها وجود دارد محقق نشود. در این مدت تیم های پایه باشگاه نتوانسته اند تیم بزرگسالان را به خوبی تغذیه کنند و کمتر اتفاق افتاده که بازیکنی از تیم امید به تیم بزرگسالان تحویل داده شود.

از سال گذشته که مدیریت این تیم‌ها باز هم تغییر کرد اتفاق ریز و درشتی رخ داده که هر چند منجر به بهتر شدن وضعیت شدند اما برخی حاشیه ها نویدبخش ادامه اتفاقات خوب برای این تیم‌ها نیست و در صورتی که قرار باشد تفکر اداره تیم های پایه به سمت مسائل حاشیه ای و ورود برخی اتفاقات غیرقانونی سوق پیدا کند، باید از مدیریت باشگاه خواست که به این موضوع ورود کند.

یکی از مواردی که در مورد محسن خلیلی مدیر تیم های پایه پرسپولیس مطرح شده این است که وی بدون گرفتن مجوز رسمی از باشگاه اقدام به تاسیس مدرسه فوتبال به نام خودش کرده که غیرقانونی است و مسئولان باشگاه باید در این مورد ورود کنند.

تغییراتی که وی در کادر فنی تیم های پایه پرسپولیس ایجاد کرد هم انتقاداتی را به همراه داشته چرا که برخی پیشکسوتان باشگاه از مسئولیت خود کنار گذاشته شدند و افرادی جانشین آنها شده‌اند که هیچ سابقه‌ای در پرسپولیس نداشته‌اند و در تیم‌های دیگر فعالیت کرده‌اند.

خطری که این تیم ها را تهدید می کند ورود جریان فکری ناسالم برای جابجایی بازیکنان است که باید مدیریت باشگاه و شخص رضا درویش هم مراقبت بیشتری داشته باشند و هم این که به این جریان ورود کنند تا سلامت جذب بازیکن در تیم های پایه ناسالم نشود. ضمن این که باید به برخی شکایت هایی هم که در این زمینه صورت گرفته ورود کند و اجازه ندهد کار بیخ پیدا کند.

## بازی دوستانه پرسپولیس و تیم امید پشت درهای بسته برگزار می شود

با هماهنگی و تعامل کادر فنی دو تیم امید ایران و پرسپولیس، بازی دوستانه این دو تیم پشت درهای بسته برگزار خواهد شد.

به نقل از سایت فدراسیون فوتبال، با تقاضای کادر فنی باشگاه پرسپولیس و پذیرش این تقاضا از سوی کادر فنی تیم امید و هماهنگی که بین کادر فنی دو تیم صورت گرفت، بازی دوستانه فردای دو تیم امید ایران و پرسپولیس در زمین شماره دو مرکز ملی فوتبال، پشت درهای بسته برگزار خواهد شد.

البته پس از سوت پایان بازی اصحاب رسانه از ساعت ۱۹:۳۰ می‌توانند با هماهنگی با روابط عمومی فدراسیون فوتبال و مدیر رسانه‌ای تیم امید در محل زمین شماره دو مرکز ملی فوتبال حضور پیدا کنند و با مربیان و بازیکنان دو تیم گفت و گو کنند.

لازم به ذکر است که بازی دوستانه تیم امید با پیکان که روز دوشنبه ساعت ۱۸ در زمین شماره دو مرکز ملی فوتبال ایران برگزار خواهد شد، برای پوشش رسانه‌ها باز خواهد بود و اصحاب رسانه پس از هماهنگی با روابط عمومی فدراسیون فوتبال و مدیر رسانه‌ای تیم امید، می‌توانند این بازی را پوشش دهند.

## سفر تیم بسکتبال «ایران نوین» به ژاپن با سرمربی و ۵ بازیکن تیم ملی

تیم بسکتبال ایران نوین در حالی برای برگزاری دو دیدار دوستانه عازم ژاپن خواهد شد که ۵ بازیکن تیم ملی و سرمربی این تیم نیز در ترکیب اعزامی حضور خواهند داشت.

تیم بسکتبال ایران نوین که با هدایت محمدرضا اسلامی پیگیر تمرینات آماده سازی خود است طبق دعوتنامه ارسالی به فدراسیون، سفری به ژاپن خواهد داشت تا برگزار کننده دو دیدار تدارکاتی با ملی پوشان این کشور باشد. با توجه به برنامه تیم ملی بسکتبال و فاصله زمانی تا رویداد آتی (پنجره چهارم انتخابی جام جهانی - شهریورماه) قرار است ۵ بازیکن این تیم نیز در ترکیب تیم اعزامی به ژاپن حضور داشته باشند.

محمد جمشیدی، بهنام یخچالی، متین آقاجانپور، سجاد پذیرفته و نوید رضایی فر نفراتی هستند که به عنوان بازیکن تیم ملی بسکتبال در ترکیب تیم ایران نوین قرار خواهند کرد. همچنین به گفته حمیدرضا کلاه سنگیانی سرپرست تیم ملی بسکتبال، سعید ارمغانی سرمربی تیم ملی هم در سفر ژاپن کنار تیم ایران نوین خواهد بود.

دیدار تیم بسکتبال ایران نوین با تیم ملی ژاپن طی روزهای ۲۲ و ۲۴ مردادماه (۱۳ و ۱۵ آگوست) برگزار می‌شود.

## بیش از ۹۰ درصد چک‌های مبادله‌ای وصول شد

براساس گزارش بانک مرکزی طی خردادماه سال جاری حدود ۶۸ میلیون فقره چک مبادله شد که ۹۰.۵ درصد این چک‌ها وصول شده است. بانک مرکزی اعلام کرد: طی خرداد ماه ۱۴۰۱، در سامانه چکاوک حدود ۶۸ میلیون فقره چک به ارزش حدود ۳,۴۲۴ هزار میلیارد ریال مبادله شد که نسبت به ماه قبل از نظر تعداد و مبلغ به ترتیب ۷.۷ درصد و ۲۴.۹ درصد افزایش نشان می‌دهد. از کل تعداد و مبلغ چک‌های مبادله شده در خردادماه به ترتیب ۹۰.۵ درصد و ۸۹.۱ درصد وصول شده است. درصد تعداد و مبلغ چک‌های وصول شده در ماه قبل به ترتیب معادل ۹۰.۲ درصد و ۸۷.۶ درصد بوده است. همچنین این نسبت در ماه مشابه سال قبل به ترتیب برابر ۹۰.۳ درصد و ۸۷.۴ درصد بوده است. شاخص نسبت چک‌های برگشتی به چک‌های مبادله‌ای در خردادماه ۱۴۰۱ به لحاظ تعدادی، ۹.۵ درصد بوده که این شاخص در ماه قبل عدد ۹.۸ درصد را نمایش می‌دهد. همچنین این شاخص به لحاظ مبلغی ۱۰.۹ درصد بوده در حالی که در ماه قبل عدد ۱۲.۴ درصد را نمایش می‌دهد.

خبر

## ۳۰ درصد وام‌های بانک قرض‌الحسنه مهر ایران بدون مراجعه مشتری پرداخت می‌شود

مدیرعامل بانک قرض‌الحسنه مهر ایران گفت: هم‌اکنون حدود ۳۰ درصد از وام‌های این بانک بدون مراجعه مردم پرداخت می‌شود. شبکه وثایق را نیز به سمت غیرحضوری می‌بریم تا مردم بتوانند پس از اعتبارسنجی و به واسطه سامانه‌های بانک و از طریق سفته الکترونیکی، توثیق سهام و... وام دریافت کنند.

به گزارش شاخه سبز - دکتر «سید سعید شمسی‌نژاد» در جمع خبرنگاران گفت: یکی از موارد مورد توجه دولت سیزدهم، بانکداری قرض‌الحسنه است. وی افزود: همان طور که دکتر خاندوزی، وزیر اقتصاد هم گفته‌اند، حجم مراجعه مردم به بانک‌های قرض‌الحسنه به شدت زیاد است؛ به‌طوری که در یک سال اخیر و در طول فعالیت دولت سیزدهم حجم منابع بانک قرض‌الحسنه مهر ایران ۸۳ درصد رشد داشته است.

**رشد ۱۰۷ درصدی مبلغ وام‌های پرداختی**

شمسی‌نژاد ادامه داد: در مدت یاد شده، پرداخت وام از سوی این بانک ۲ میلیون و ۷۰۰ هزار فقره معادل ۷۳ هزار میلیارد تومان بوده که در مقایسه با مدت مشابه سال گذشته، از نظر تعدادی ۲۲ درصد و از نظر مبلغی ۱۰۷ درصد رشد داشته است.

وی افزود: متناسب با این افزایش، با رشد مراجعات مردم و پاسخگویی روبه‌رو هستیم. به همین علت از بستر مرکز ارتباط با مشتریان استفاده می‌کنیم. مشتریان این بانک فقط از این بانک وام قرض‌الحسنه دریافت نمی‌کنند بلکه می‌توانند در همه وجوه زندگی خود از بستر قرض‌الحسنه استفاده کنند. این مرکز در حوزه پرستاری مشتریان و گسترش خدمات غیرحضوری کمک زیادی خواهد کرد.

**هر ایرانی، یک کارت قرض‌الحسنه**

مدیرعامل بانک قرض‌الحسنه مهر ایران تأکید کرد: هدف ما این است که با گسترش خدمات خود، تا پایان دولت همه مردم یک کارت قرض‌الحسنه داشته باشند و درباره عملکرد بانک قرض‌الحسنه مهر ایران در دولت سیزدهم نیز گفت: با حمایت‌هایی که دولت، وزارت امور اقتصادی و دارایی و بانک مرکزی انجام داده‌اند، اقدامات خوبی در این بانک انجام شده است. بانک سودآور است و مجمع عمومی بانک به‌عنوان نخستین بانک در ۱۸ خرداد برگزار شد.

شمسی‌نژاد در همین رابطه افزود: وضعیت صورت‌های مالی، شفافیت مالی و شاخص‌های عملکردی این بانک بسیار مثبت و زبانزد شبکه بانکی است. این روند در سال جاری و سال‌های آتی با سرعت خوبی ادامه‌دار خواهد بود. با حمایت‌هایی که از سوی مجموعه دولت انجام می‌شود، افق بسیار روشنی در انتظار بانکداری قرض‌الحسنه است.

**پرداخت ۳۰ درصد وام‌ها بدون مراجعه مردم**

وی در بخش دیگری از سخنان خود، خاطرنشان ساخت: یکی از محورهای کاری که بانک قرض‌الحسنه مهر ایران در دوره جدید پی گرفته، پرداخت وام بدون ضامن است. هم‌اکنون حدود ۳۰ درصد از وام‌های بانک قرض‌الحسنه مهر ایران بدون مراجعه مردم پرداخت می‌شود. شبکه وثایق را نیز به سمت غیرحضوری می‌بریم تا مردم بتوانند پس از اعتبارسنجی و به واسطه سامانه‌های بانک و از طریق سفته الکترونیکی، توثیق سهام و... وام دریافت کنند. شمسی‌نژاد با ارائه آماری از پرداخت وام ازدواج گفت: تعداد وام‌های ازدواج پرداخت شده در سال گذشته، ۴۸ هزار فقره بوده است. پرداخت وام ازدواج در یک سال اخیر بالغ بر ۱۵۰ درصد افزایش یافته و یکی از بانک‌هایی هستیم که بیشترین پرداخت را در حوزه وام‌های تکلیفی مخصوصاً وام ازدواج انجام داده است.

## دیدار مدیران ارشد بانک ملی ایران با خانواده شهید مدافع حرم بانک

مدیران ارشد بانک ملی ایران همزمان با حضور در شهر مقدس مشهد با خانواده شهید محمدرضا سنجرانی، تنها شهید مدافع حرم در شبکه بانکی کشور دیدار کردند.

در این دیدار که ابوالفضل نجارزاده، قائم‌مقام مدیرعامل، حسن مونسان و صمد عزیزنژاد اعضای هیات‌مدیره، فرهاد معقول معاون منابع انسانی، محمد نجف‌زاده معاون امور شعب و بازاریابی منطقه دو کشور، اکبر شبانی مدیر امور حراست، مهدی سوهانیان رئیس اداره کل روابط عمومی و حمید صفای نیکور رئیس اداره امور شعب استان خراسان رضوی حضور داشتند، نجارزاده ضمن گرامیداشت یاد و خاطر همکار شهید، محمدرضا سنجرانی گفت: قطعا همه ما قدردان شهدا و خانواده شهدا هستیم. حسن مونسان نیز ضمن تجلیل از خانواده شهید بیان داشت: همه ما مدیون خون شهدا هستیم و وظیفه مدیران در قبال خون شهدا سنگین‌تر است. صمد عزیزنژاد هم با گرامیداشت یاد و خاطر شهید محمدرضا سنجرانی، جانفشانی در راه حق را از ویژگی‌های بارز شهدا دانست. در این دیدار محمد نجف‌زاده نیز طی سخنانی اظهار داشت: امنیت حاکم بر جامعه امروز کشورمان، حاصل جانفشانی شهدا، رزمندگان و ایثارگران است. فرهاد معقول نیز مجاهدت‌های شهدا را حاصل رشد و تربیت صحیح ایشان دانست و از خانواده این شهید گرامی تجلیل کرد. در این بازدید حمید صفای نیکو ایثار و از خودگذشتگی و دلداگی به سرور شهدای عالم را از ویژگی‌های مهم این شهید جلیل‌القدر بیان کرد. شایان ذکر است محمدرضا سنجرانی، ملقب به کرار در تاریخ اول مهرماه سال ۱۳۹۶ و همزمان با آغاز ماه محرم با بذل جان خویش به مقتدایش سرور و سالار شهیدان پیوست.

الگوی بانکداری؛

# تعهد به شفافیت تا ترویج نیکوکاری

تعهد به شفافیت مالی در شبکه بانکی از جمله مهم‌ترین درخواست‌های شهروندان است که بانک کارآفرین موفق شده با کسب گزارش مقبول از حسابرس مستقل و دستیابی به سودآوری، در مسیر تحقق بیش از پیش آن حرکت کند.

تجزیه و تحلیل واقع‌بینانه شرایط و اتخاذ سیاست‌های صحیح، تنها در بستری از شفافیت امکانپذیر است و نتیجه این فرآیند چیزی جز رضایت خاطر جامعه هدف و کمک به توسعه اقتصادی در بعد کلان نیست؛ در سال‌های اخیر بانک کارآفرین با اعتقاد به این مهم موفق شده است علاوه بر کسب گزارش مقبول از حسابرس مستقل، در جایگاه نخست بهره‌وری در گروه بانک‌ها و موسسات اعتباری ایران بایستد و عنوان «کم‌اشکال‌ترین ترازنامه در شبکه بانکی» را نیز از آن خود کند که به گفته مدیرعامل بانک کارآفرین، «شفافیت اقتصادی» و «ارائه آمار و اطلاعات دقیق» از جمله مهم‌ترین رموز دستیابی به این موفقیت‌ها بوده است. احمد بهاروندی در مجمع عمومی عادی صاحبان سهام بانک کارآفرین به بخشی از این آمارها اشاره کرده و گفته است: «در سال ۱۴۰۰ در حوزه‌های مختلف مالی و شاخص‌های بانکی جهش قابل توجهی داشتیم و موفق به ثبت رشد بیش از ۱۹ درصدی سود خالص شدیم و همچنین NPL بانک را نیز به عدد ۳.۹ واحد کاهش دادیم.»

**تعهد به شفافیت با کسب گزارش مقبول از حسابرس مستقل**

کسب گزارش حسابرسی مقبول بعد از ۱۷ سال توسط بانک کارآفرین، نشانه بارز تعهد به شفافیت است که معاون مدیرعامل در امور مالی و مجامع از آن با عنوان «شاخص‌ترین اتفاق برای بانک کارآفرین طی سال‌های اخیر» یاد می‌کند و می‌گوید: «گزارش حسابرسی بعنوان یکی از شاخص‌های مهم و کلیدی اندازه‌گیری کیفیت صورت‌های مالی به شمار می‌رود. ما طی ۳ سال گذشته در بانک کارآفرین توانستیم با اتخاذ استراتژی مشخص و تعریف شده، ابتدا گزارشات حسابرسی همه شرکت‌های تابعه بانک را به شکل مقبول از حسابرس دریافت کنیم و در وهله بعدی طی یک فرایند ۳ ساله با اعمال اصطلاحات مختلف در سنوات گذشته که منجر به کاهش سالیانه بندهای حسابرسی شد، موفق به دریافت گزارش مقبول در سال جاری شدیم.» فرشاد محمدپور ادامه می‌دهد: «ما طی ۱۷ سال گذشته در بانک کارآفرین موفق به دریافت گزارش مقبول نشده بودیم. در صنعت بانکداری نیز در ۱۰-۱۲ سال گذشته به جز یکی از بانک‌ها، هیچ بانکی گزارش مقبول از حسابرس مستقل دریافت نکرده است.»

**کسب‌تراز عملیاتی مثبت با وجود سیاست‌های انقباضی**

شرایط اقتصادی این روزهای ایران باعث اتخاذ سیاست‌ها و تصمیمات کلان انقباضی شده که تاثیرات قابل توجهی بر نقدینگی بانک‌ها نیز داشته است با این حال بانک کارآفرین به نحوی گام برداشته که به گفته احمد بهاروندی، «شاهد تراز عملیاتی مثبت در سال ۱۴۰۰ نسبت به سال قبل از آن بوده است.» آمارها نشان می‌دهد بانک کارآفرین طی سال‌های اخیر در شاخص‌های مختلف مالی رشد قابل توجهی داشته است که در یک نمونه آن می‌توان به جهش ۴ پله‌ای از نظر میزان سرمایه در بین بانک‌های خصوصی و رسیدن به جایگاه سوم برترین بانک‌های خصوصی ایران در سال ۱۴۰۰ نسبت به سال ۱۳۹۸ اشاره کرد. علاوه بر این، بررسی نماد بانک کارآفرین در بورس (وکار) از ثبت تراز مثبت ۳۷ درصدی در دو ماهه منتهی به ۲۹ اسفند ۱۴۰۰ حکایت دارد؛ همچنین تراز مثبت ۵۷۱ میلیارد تومانی وکار در فصل بهار شکل گرفت و عملکرد تجمیعی سه ماه نخست سال ۱۴۰۱ بانک کارآفرین مثبت شد، در حالیکه این بانک در ۳ ماهه منتهی به اسفندماه ۱۴۰۰ نیز ۱۹۸۱ میلیارد تومان درآمد داشته است. براساس آمارهای موجود، بانک کارآفرین در سال ۱۴۰۰ به ازای هر سهم ۳۴ تومان سود داشت و نسبت P/E این شرکت به ۱۰ رسیده بود. ضمن اینکه از نظر بازدهی نیز در سه ماهه ابتدای امسال، حدود ۸ درصد و در یک سال گذشته حدود ۲۰ درصد بازدهی مثبت داشته که از این حیث، نسبت به بانک‌های دیگر عملکرد بهتری داشته است.

**رشد قابل توجه در کفایت سرمایه**

نسبت کفایت سرمایه یکی از مهم‌ترین نسبت‌ها برای سنجش سلامت عملکرد و ثبات مالی بانک‌ها در برابر زیان‌های غیرمنتظره است و با ایجاد حفاظ در مقابل زیان‌های وارده، به حفظ و نگهداری سرمایه کافی متناسب با مخاطرات موجود اقدام می‌کند و منبع اصلی اعتماد عمومی به سیستم بانکی محسوب می‌شود؛ آمارها نشان می‌دهد نسبت کفایت سرمایه بانک کارآفرین در سال ۱۳۹۶ عدد ۴.۹ درصد بوده که این رقم در سال ۱۴۰۰ به ۱۰.۶ درصد رسیده و منجر به قرار گرفتن این بانک در جایگاه سوم از نظر کفایت سرمایه در بین بانک‌های خصوصی شده است.

**کاهش چشمگیر NPL با پیگیری برنامه‌های مدون**

وصول برخی از پرونده‌های بزرگ غیرجاری و افزایش تسهیلات اعطایی از جمله دلایلی است که باعث شده بانک کارآفرین طی ۴ سال بتواند نسبت تسهیلات غیرجاری به کل تسهیلات اعطایی خود را از ۲۵.۶ درصد در سال ۱۳۹۶ به ۳.۹ درصد در سال ۱۴۰۰ برساند. به گفته مدیرعامل بانک کارآفرین «بانک‌های بزرگ و متوسطی هستند که شاخص NPL آنها به ۲۵ تا ۳۰ درصد هم می‌رسد، اما این عدد برای بانک کارآفرین ۳.۹ درصد است که بسیار عدد خوبی است.» فرشاد محمدپور نیز با بیان اینکه اعطای تسهیلات در سال ۹۹ رشد ۱۲۰ درصدی نسبت به سال قبل از آن و ۲۴۰ درصدی نسبت به میانگین ۱۰ ساله داشته است، می‌گوید: «این امر یکی از عوامل سودآوری بانک در سال ۱۳۹۹ بود. این رشد در سال ۱۴۰۰ نیز ادامه پیدا کرد به نحوی که در این سال شاهد رشد حدود ۴۰ درصدی تسهیلات نسبت به سال ۱۳۹۹ بودیم.»

**حمایت از تولید و شرکت‌های دانش‌بنیان**

اقتصاد ایران بیش از هر زمان دیگری به حمایت از شرکت‌های دانش‌بنیان و تولید ملی نیاز دارد تا بتواند به اهداف توسعه‌ای خود دست یابد و رفاه ایرانیان را بیش از گذشته تامین کند. بانک کارآفرین در همین راستا تفاهم‌نامه همکاری مشترک با صندوق نوآوری در جهت توسعه تامین مالی حوزه نوآوری و کارآفرینی امضا کرده است که به گفته بهاروندی «می‌تواند به شرکت‌های دانش‌بنیان در راستای رفع کاستی‌های گذشته در بخش فناوری و صنعت کمک کند.» حمایت بانک کارآفرین از اقتصاد ملی را می‌توان در موارد دیگری از جمله «عدم تملیک واحدهای تولیدی به دلیل بدهی بانکی» هم مشاهده کرد. مدیرعامل بانک کارآفرین با اشاره به ماهیت بانک که حمایت از کارآفرینی است، تاکید می‌کند: «بیشترین همکاری برای تسویه مطالبات را با واحدهای تولیدی داشتیم تا از حیث پرداخت بدهی‌های بانکی هیچ واحد تولیدی و هیچ کارگری متضرر نشود.»

توسعه کارآفرینی با اشاعه فرهنگ قرض‌الحسنه

فرهنگ قرض‌الحسنه در ایران تاریخ دیرینه دارد و یکی از راه‌های ترویج فرهنگ بخشندگی در جامعه محسوب می‌شود. بانک کارآفرین با تاکید بر این موضوع اقدام به راه‌اندازی حساب‌های قرض‌الحسنه نیک‌آفرین کرده و در مسیر افزایش اعطای تسهیلات مختلف از منابع حاصل از این طرح گام برداشته است. مدیرعامل بانک کارآفرین می‌گوید: «مشارکت مردم در طرح‌های قرض‌الحسنه بانک موجب شده امور نیکوکارانه از جمله تامین هزینه جهیزیه برای نوعروسان، ساخت مسکن روستایی، تاسیس مدرسه، تامین تجهیزات پزشکی برای بیمارستان‌های مناطق محروم و همچنین اعطای تسهیلات قرض‌الحسنه اشتغال‌زایی، حمایت از شرکت‌های دانش‌بنیان و... توسط بانک کارآفرین در راستای ایفای مسئولیت اجتماعی انجام شود.» پرداخت تسهیلات ازدواج و ارائه طرح نیک آفرین پلاس جهت پرداخت تسهیلات قرض‌الحسنه و اعطای تسهیلات امیدآفرین برای خرید کالاهای بادوام نیز از جمله فعالیت‌های دیگر بانک کارآفرین در راستای ترویج فرهنگ بخشندگی و نیکوکاری در جامعه بوده است.

**حضور جدی در حوزه مسئولیت اجتماعی**

جهش بانک کارآفرین در بخش‌های مختلف مالی و حرکت موفقیت‌آمیز در اجرای برنامه‌ها منجر به گسترش فعالیت‌ها در حوزه مسئولیت اجتماعی نیز شده است به نحوی که ساخت و بازسازی مدارس و هنرستان‌ها در مناطق محروم و توسعه زیرساخت‌های شهری و روستایی از جمله آبرسانی به روستاهای سیستان و بلوچستان و تجهیز بیمارستان‌ها و مراکز درمانی سراسر ایران را رقم زده است. به گفته بهاروندی «ایفای وظیفه خدمت به مردم در کنار سودآوری، نگاه ویژه بانک کارآفرین به مسائل و رویدادهای اجتماعی است و این مسئولیت هیچگاه مورد غفلت قرار نگرفته است.»

**افق پیش‌رو و مهم‌ترین برنامه‌ها**

تداوم حرکت در مسیر شفافیت اقتصادی و عملی کردن برنامه‌های توسعه‌محور، پایه‌های برنامه‌های کلان بانک کارآفرین برای آینده را تشکیل می‌دهد؛ در این مسیر به‌روزآوری نقشه‌راه فناوری اطلاعات بانک و توسعه مرکز داده‌ها، سرمایه‌گذاری در حوزه سیستم‌های نرم‌افزاری و سخت‌افزاری، توسعه فعالیت‌های بانک در ارائه خدمات بانکی به عنوان بانک حامی بخش سلامت و معین بخش غذا و کالاهای اساسی، توسعه سهم بازار در کسب‌وکارهای دانش‌بنیان و استارتاپی به ویژه حوزه سلامت، غذا و کالاهای اساسی، تقویت فعالیت‌های ارزی در قالب جذب سپرده‌های ارزی، ارائه تسهیلات ارزی و همکاری بیشتر با صندوق توسعه ملی و... از جمله مهم‌ترین برنامه‌های بانک کارآفرین برای افق پیش رو است.

خبر

## تأکید قائم مقام موسسه اعتباری ملل بر وصول مطالبات از طریق تعامل با مشتریان

قائم مقام موسسه اعتباری ملل در همایش مسئولان حقوقی این موسسه که با حضور آقایان اکبری معاونت اعتبارات، صادقی نیا مشاور مدیرعامل در امور حقوقی، دکتر سجادی رئیس اداره حقوقی و جمعی از کارکنان اداره حقوقی ،مناطق و حوزه ها در مشهد مقدس برگزار شد، با اشاره به اهمیت وصول مطالبات گفت: با وصول مطالبات سرمایه های راکد به چرخه تسهیلات اعاده و موجب سودآوری موسسه خواهد شد.

مروجی با تاکید بر استفاده از تجربه و خط مشی متخصصان در جهت وصول مطالبات گفت: کمیته ها و کمیسیون های وصول مطالبات در حوزه ها و مناطق نقش فعال تری در این امر داشته باشند و پرونده‌های مطالباتی را کمتر به اداره حقوقی ارسال نمایند.

وی با اشاره بر این نکته که در بخش پیگیری و وصول مطالبات بحث دعاوی و حقوقی می بایست آخرین مرحله باشد افزود: همکاران در تعامل با بدهکاران و پرونده های مطالباتی نهایت سعی خود را بر مذاکره و گفتگو بر اساس دستورالعمل ها متمرکز سازند و بحث دعاوی را به مراحل نهایی موکول کنند.

ایشان در خصوص راهکارهای وصول مطالبات اظهار داشت: فرهنگ وصول مطالبات در بین همکاران باید جاری باشد و پیگیری مستمر و مداوم اقساط از ابتدای شروع اقساط از طریق شعب انجام گیرد.

قائم مقام موسسه در خاتمه ضمن تشکر از فعالیتهای همکاران حقوقی ابراز امیدواری کرد با همدلی و همراهی همکاران به شرایط مطلوب و ایده آل مد نظر موسسه دست یابیم.

معاون اعتبارات بانک توسعه صادرات ایران مطرح کرد:

## رشد تسهیلات اعطایی در پنج حوزه تاثیرگذار

فرازنیوز: معاون اعتبارات بانک توسعه صادرات ایران از رشد اعطای تسهیلات این بانک طی سال ۱۴۰۰ در پنج حوزه "کشاورزی و صنایع تبدیلی و تکمیلی"، "استخراج معدن"، "صنعت"، "خدمات فنی و مهندسی" و "بازرگانی" خبر داد. به گزارش "فرازنیوز" رضا ساعدی فر در خصوص تسهیلات اعطایی بانک توسعه صادرات در سال گذشته به بخش های مختلف اقتصادی، گفت: بالغ بر ۳۶ هزار و ۶۰۵ میلیارد ریال تسهیلات به بخش "کشاورزی و صنایع تبدیلی و تکمیلی" اعطا شده که نسبت به سال قبل از آن رشد ۱۰۷ درصدی داشته است. ساعدی فر در ادامه به رشد ۱۰۴ درصدی اعطای تسهیلات در حوزه "استخراج معدن" در دوره مذکور اشاره و اظهار کرد: ۱۱ هزار و ۷۵۰ میلیارد ریال تسهیلات در سال گذشته به فعالان این حوزه تخصیص داده شده است. به گفته معاون اعتبارات بانک توسعه صادرات ایران، طی سال گذشته یک هزار و ۷۱۳ میلیارد ریال از منابع بانکی صرف ارائه تسهیلات به حوزه بازرگانی داخلی و خدمات داده شده که نسبت به سال قبل از آن ۲۵۱ درصد رشد داشته است. ساعدی فر در ادامه به تشریح حجم تسهیلات اعطایی بانک توسعه صادرات ارائه شده به بخش صنعت پرداخت و افزود: ۱۰۹ هزار و ۶۲۰ میلیارد ریال تسهیلات به بخش صنعت اعطا شده که نسبت به سال ۹۹ بالغ بر ۸ درصد رشد تسهیلاتی را در این بخش شاهد بوده ایم. وی مجموع تسهیلات تخصیصی به بخش "خدمات فنی و مهندسی" را در سال ۱۴۰۰، بالغ بر ۲۰ هزار و ۲۲ میلیارد ریال اعلام کرد و گفت: رشد تسهیلات اعطایی بانک توسعه صادرات ایران طی سال ۱۴۰۰ در بخش یاد شده نسبت به سال ۹۹ رشدی چشمگیر بوده است.

# هتل فرودگاهی استانداردهای مدون هتلی شرکت آکور فرانسه را کسب کرد

هتل های فرودگاهی (رکسان و رمیس) تمام استانداردهای مدون هتلی روز شرکت آکور فرانسه را بدست آورد.

به گزارش روابط عمومی گروه مالی گردشگری، این موفقیت پس از انجام مذاکرات و پیگیری های فراوان شرکت توسعه گردشگری آریازیگورات با مدیر خاورمیانه شرکت آکور حاصل شده است.

هتل فرودگاهی برای اولین بار با تشکیل کارگروهی متشکل از نیروهای مجرب ترجمه استانداردهای مدون هتلی sop ها و تبدیل آن به یک کتابچه را در راستای بومی سازی در دستور کار قرار داد که قطعا سرمایه‌ای معنوی و دارایی با ارزش برای هلدینگ هتلداری گروه معظم مالی گردشگری خواهد بود.

هدف از جمع‌آوری استانداردهای مدون هتلی SOP ها، ارتقای نام تجاری «رکسان» در حد استانداردهای جهانی با هدف ارتقا خدمات و جلب رضایت میهمانان است.

با توجه به اهمیت آموزش در هتل، بازآموزی همه کارکنان در واحدهای مختلف هتل با یک برنامه ریزی آموزشی مدون منسجم و اثربخش بر اساس استانداردهای مدون هتلی (SOP) های گردآوری شده شرکت با همکاری گروه هتلداری آکور فرانسه در سال ۱۴۰۰ آغاز شد.

هدف از آموزش، ارتقای سطح دانش کارکنان هتل با ایجاد انگیزه بیشتر در مورد ارائه خدمات بهتر و در نتیجه ارتقای سطح کیفی خدمات به میهمانان است.

به همین منظور برگزاری آزمون SOP از کارکنان هتل های فرودگاهی رکسان با هدف ارتقا سطح دانش کارکنان با ایجاد انگیزه بیشتر در مورد ارائه خدمات بهتر و در نتیجه ارتقای سطح کیفی خدمات به میهمانان تیرماه امسال برگزار شد.

شرکت توسعه گردشگری آریا زیگورات وابسته به شرکت سرمایه گذاری میراث فرهنگی و گردشگری ایران (سمگا) از زیرمجموعه‌های گروه مالی گردشگری است.

## آگهی مفقودی

کارت خودرو سواری هاچ بک سایپا، تیپ تیبا ۲، مدل ۱۳۹۷، شماره موتور M15/8674920، شماره شاسی NAS821100J1192768، پلاک ایران ۲۰-۱۵۷ ج ۱۷، بنام الهام حیدری گرجی مفقود و از درجه اعتبار ساقط است.

## آگهی دعوت مجمع عمومی عادی انجمن صنفی کارفرمایان شرکت های خدماتی، پشتیبانی و تامین نیروی انسانی شهرستان ایرانشهر

به استحضار اعضای محترم می‌رساند برگزاری مجمع عمومی عادی انجمن در تاریخ ۱۴۰۱/۵/۳۰ ساعت ۱۰ صبح در سالن کنفرانس اداره تعاون، کار و رفاه اجتماعی شهرستان ایرانشهر واقع در خیابان نور جنب پارک شهدا، برگزار می گردد لذا از کلیه اعضای محترم دعوت بعمل می آید در اس ساعت مقرر در محل مذبور حضور بهم رسانند.

**موارد مطرح در مجمع عمومی:**

پیشنهاد جهت بررسی و اصلاحیه و تصویب اساسنامه جدید انجمن صنفی طبق قانون و پس از کسب موافقت از سوی وزارت تعاون، کار و رفاه اجتماعی- تعیین خط و مشی های آتی انجمن صنفی- بررسی عملکرد و تصویب تراز مالی انجمن صنفی و تعیین حق عضویت های ماهیانه/ سالیانه و ورودهای جدید- بررسی نام انجمن صنفی و حیطه فعالیت جغرافیائی آن- تجدید انتخابات هیئت مدیره انجمن صنفی طبق قانون و اساسنامه مربوطه.

مدارک لازم جهت شرکت در کاندیداتوری و عضویت هیئت مدیره و بازرسان که می‌بایست تا تاریخ ۱۴۰۱/۵/۲۷ به دبیرخانه انجمن صنفی واقع در ایرانشهر خیابان طالقانی کوچه ۱۷ تحویل و رسید دریافت دارند.

فتوکپی شناسنامه و کارت ملی بر ابر اصل شده- فتوکپی آخرین مدرک تحصیلی بر ابر اصل شده- گواهی عدم سوء پیشینه- گواهی عدم اعتیاد- فیش واریزی حق عضویت و عضو هیئت مدیره بودن طبق آخرین روزنامه رسمی شرکت مربوطه و مطابق اساسنامه انجمن صنفی- سایر شرایط طبق قوانین جمهوری اسلامی ایران می‌باشد.

**هیئت مدیره انجمن صنفی شرکتهای خدماتی و پشتیبانی و تامین نیروی انسانی شهرستان ایرانشهر**

شرکت سپرده گذاری مرکزی اوراق بهادار خبر داد؛

## پرداخت سود سهام ۳۹ شرکت بورسی از طریق سجام

شرکت سپرده گذاری مرکزی اوراق بهادار و تسویه وجوه اعلام کرد که سود سهام ۳۹ شرکت در تیرماه سال جاری از طریق اطلاعات سامانه سجام پرداخت شد.

به نقل از شرکت سپرده گذاری مرکزی اوراق بهادار و تسویه وجوه، تازه‌ترین آمارهای منتشر شده از سوی این شرکت نشان می‌دهد که در ادامه واریز سودهای سهام با استفاده از سامانه سجام که از ابتدای سال جاری پس از ابلاغ سازمان بورس و اوراق بهادار از سوی ناشران بورسی و فرابورسی تسریع شده است، در تیر ماه امسال ۳۹ ناشر حاضر در بازار سهام، سود سهامداران خود را از طریق این سامانه واریز کرده‌اند.

این گزارش می‌افزاید: در نخستین ماه تابستان ۱۴۰۱، شرکت‌های فرابورس، پتروشیمی بوعلی، ارتباطات سیار، برکت، بیمه البرز، سرمایه گذاری هامون صبا، پتروشیمی غدیر، توسعه مسیر برق گیلان، داده پردازی ایران، آهن و فولاد غدیر ایران، سرمایه گذاری مسکن الوند، تجارت الکترونیک پارسیان کیش، سرمایه گذاری بهمن، سرمایه گذاری مسکن، بیمه پاسارگاد، صنعتی بهپاک، بیمه پارسیان، پتروشیمی غدیر، لوله و ماشین سازی ایران، صنایع چوب خزر کاسپین، تامین سرمایه امین، سرمایه گذاری مسکن شمال شرق، پتروشیمی پارس، سرمایه گذاری پتروشیمی ساختمان خلیج فارس، لیزینگ کارآفرین، سپید ماکیان، نورد قطعات فولادی، سیمان فارس نو و تولیدات پتروشیمی قائد بصیر، همکاران سیستم، پتروشیمی خراسان، نفت پارس، بانک تجارت، پتروشیمی تندگویان، بانک ملت، پاکسان، فرآورده‌های تزریقی ایران، تامین سرمایه خلیج فارس، سود سهامداران خود را با همکاری شرکت سپرده گذاری مرکزی سپرده از طریق سامانه سجام پرداخت کرده‌اند.

پیامبر اکرم «صلّی اللّه علیه و آله»:
مَن سَعی لِمَریضٍ فی حاجَةٍ ـ قَضاها أو لَم یَقضِها ـ خَرَجَ مِن ذُنوبِهِ کَیَومِ وَلَدَتهُ اُمُّهُ.
هر کس برای نیاز بیماری بکوشد ـ چه آن را برآورده سازد، چه نسازد ـ مانند روزی که از مادرش زاده شده، از گناهانش پاک می‌شود.
من لایحضره الفقیه، ج ۴؛ ص ۱۶

۱۶ صفحه – سال هجدهم – یکشنبه – ۹ مرداد ۱۴۰۱
۲ محرم ۱۴۴۳ – ۲۰۲۲ جولای ۳۱
اوقات شرعی: غروب آفتاب: غروب آفتاب: ۲۰/۱۱ – اذان مغرب: ۲۰/۳۰ – اذان صبح: ۴/۴۰ – طلوع آفتاب: ۶/۱۶ – اذان ظهر ۱۳/۱۳

از هر چه می‌رود سخن دوست خوشترست / پیغام آشنا نفس روح پرورست
هرگز وجود حاضر غایب شنیده‌ای / من در میان جمع و دلم جای دیگرست

# روزنامه شاخه سبز
۴۳۰۹

صاحب امتیاز و مدیر مسئول و سردبیر: سیدعلی بابامیری
زیر نظر شورای نویسندگان  چاپ: شاخه سبز  تلفن چاپخانه: ۰۹۱۲۷۵۷۳۲۹۶
تهران: خیابان مطهری، بین مفتح و سهروردی، خیابان اورامان، پلاک ۱۷  تلفن: ۸۸۸۲۳۳۸۶-۰۲۱
قم: خیابان ۵۵ متری عماریاسر، مابین کوچه ۳۶ و ۴۰  تلفن: ۲۲-۳۷۷۰۸۱۲۱-۰۲۵  نمابر: ۳۷۷۰۸۱۲۱-۰۲۵
www.shakhesabz.ir  Email: sh.sabz@yahoo.com  Gmail: sh.sabz@gmail.com
سامانه پیامک: ۳۰۰۰۲۵۳۰۰۰۷۴۰۹  واتساپ: ۰۹۱۰۰۱۳۷۴۹۱  کانال تلگرام: @shakhesabzonline


خبر

وحیدی:

## تلاش دولت و رئیس جمهور خدمت‌رسانی به مردم است

شاخه سبز – وزیر کشور گفت: در مورد این دولت که امروز خودش را دولت مردمی و متعهد به اسلام و خدمت به مردم می‌داند باید بتوانیم خدمات را تشریح کنیم. دولت و در راس آن آقای رئیس جمهور تلاشان این است که به مردم خدمت کنند.

به گزارش خبرنگار ایلنا، احمد وحیدی در همایش مدیران کل روابط عمومی و اطلاع‌رسانی گفت: روابط عمومی همان طور که نامش مشخص است اقداماتش از تصویر، صوت و غیره است که یک حوزه گسترده است.

وزیر کشور ادامه داد: در مورد این دولت که امروز خودش را دولت مردمی و متعهد به اسلام و خدمت به مردم می‌داند باید بتوانیم خدمات را تشریح کنیم. دولت و در راس آن آقای رئیس جمهور تلاشان این است که به مردم خدمت کنند.

وی افزود: استانداران، فرمانداران و بخشداران که تلاش می‌کنند مهم است مردم بدانند آنان در حال تلاش هستند.

وحیدی ادامه داد: مسئله دیگر تسهیل گری است که در حوزه روابط عمومی باید این کار صورت گیرد. مثلا دولت آمد مسئله ارز ۴ هزار و ۲۰۰ تومانی را شجاعانه جلو برد اما این مسئله باید برای مردم بزرگوار تبیین شود چرا این اتفاق می‌افتد وقتی مردم در جریان قرار گرفتند همراهی می‌کنند.

وی تاکید کرد: همراه‌سازی منجر به هدف‌هامی شود و باعث افزایش سرمایه اجتماعی می‌شود.

وزیر کشور بیان کرد: در سال ۱۰۰ میلیارد دلار یارانه می‌دهیم که اگر این ۱۰۰ میلیارد دلار را سرمایه گذاری می‌کردیم بسیاری از مشکلات را نداشتیم.

وی بیان کرد: لذا صرف دانش روابط برای ما کافی نیست، بله تخصص لازم است اما در کلیات کار باید تقنین و تسلط ایجاد شود. حاصل همه این حرف‌ها می‌شود فضاسازی مناسب برای حرکت بهتر.

وحیدی عنوان کرد: فکر استانداران و فرمانداران اگر مشغول شود و مسائل حاشیه برود، فرصت‌ها از بین می‌رود و صرف رفع تنش می‌شود بنابراین روابط عمومی‌ها می‌توانند این فضا را درست کنند.

وی اظهار داشت: روابط عمومی‌ها باید قدرت تولید پیام و ارسال آن را داشته باشند که این امر بسیار مهم است. ابزار ترویج پیام بسیار مهم است.

وزیر کشور گفت: شما اگر خودتان را به مروجین پیام محدود کردید این کافی نیست، بلکه شبکه شما باید این کار را انجام دهد و باید یک شبکه گسترده از موثرین جامعه درست کنید که پیام‌های خوب را منتشر کنید.

وی ادامه داد: نباید کلیشه ای به موضوع روابط عمومی و پیام رسانی نگاه نکنید. به طور مثال شما می‌خواهید یک پیام را منتقل کنید شاید رساندن پیام از زبان یک مغازه‌دار بهتر باشد. بنابراین شبکه پیام را با انواع افراد، اشخاص و ذی نفوذ محلی را ایجاد کنید.

وحیدی تاکید کرد: کار روابط عمومی بسیار مهم است، باید عملیات روانی دشمن را بشناسید و اسیر آن نشوید. به هر حال گروهی منش این دولت که مردمی است نمی‌پسندند.

وی اظهار داشت: در صحنه بودن شما بسیار مهم است و غیب شما قابل توجیه نیست، ما اهداف مقدسی داریم که می‌خواهیم ترویجش کنیم اما اگر مردم ندانند آقای استاندار چه کاری کرده است که نمی‌شود بنابراین ترویج بسیار مهم است.

وی خطاب به مدیران روابط عمومی و اطلاع‌رسانی گفت: شبکه ترویج خود را تقویت کنید.

وزیر کشور بیان کرد: این روابط عمومی‌ها به اداره مدیر کل تبدیل شود من مخالفتی ندارم.

وی بیان کرد: رسانه‌های استانی ظرفیت‌های بسیار خوبی هستند این که شما به عنوان روابط عمومی با این رسانه‌ها جلسه بگذارید بسیار خوب است.

وزیر کشور عنوان کرد: در رابطه با رسانه‌ها که گفته می‌شود به دستور دولت استفاده از آن ممنوع است اما به طور غیر رسمی می‌توان استفاده کرد اما نباید ترویجش کنیم از رسانه‌های که استفاده از آن ممنوع نیست می‌توان استفاده کرد.

سخنگوی صنعت آب خبر داد:

## تغذیه مناسب ذخایر آبی کشور از سیلاب‌های اخیر

شاخه سبز – سخنگوی صنعت آب گفت: ذخیره‌سازی خوبی تاکنون در استان‌های جنوب شرق کشور اتفاق افتاده و با تداوم بارش‌ها در استان‌های دیگر از جمله تهران و خوزستان هم برنامه‌ریزی لازم برای ذخیره‌سازی منابع آبی وجود دارد.

به گزارش روز شنبه ایرنا از شرکت مدیریت منابع آب ایران، "فیروز قاسم زاده" از رصد بدون وقفه وضعیت سامانه بارشی مونسون هند در کشور خبر داد و خاطرنشان ساخت: وضعیت این سامانه بارشی بصورت مداوم رصد می‌شود تا اگر تاسیسات یا زیر ساختی از آب و برق در سطح کشور تحت تاثیر قرار گیرد، توصیه‌های لازم به استان‌ها صادر شود.

سخنگوی صنعت آب با تشریح اعلام هشدارهای هواشناسی در مورد این سامانه بارشی و توصیف کیفیت آن، گفت: با توجه به حساسیت موضوع، جلسات در سطح وزارت نیرو با حضور وزیر نیرو برگزار و توصیه های لازم به بخش آب و برق کشور صادر شد.

سخنگوی صنعت آب افزود: همین امر باعث شد که ما بصورت روزانه وضعیت ورودی مخازن را رصد کنیم و اگر سناریو هایی برای تخلیه نیاز بود با حساسیت دنبال کردیم تا حداکثر بهره برداری و ذخیره سازی از این منابع آبی برای کشور صورت پذیرد.

قاسم زاده ادامه داد: تا الان ذخیره سازی خوبی در استانهای جنوب شرق کشور اتفاق افتاده و با تداوم بارش ها در استانهای دیگر از جمله تهران و خوزستان هم برنامه ریزی لازم جهت ذخیره سازی منابع آبی وجود دارد و بصورت روزانه سناریوهای لازم طراحی و عملیاتی می‌شوند.

عکس روز

## مراسم تشییع پیکر استاد حبیب الله صادق از نقاشان مطرح معاصر

عکس: علی حدادی اصل

آملی لاریجانی:

# برای کاهش آسیب بلایای طبیعی باید پیش‌بینی‌های لازم صورت گیرد

شاخه سبز – رئیس مجمع تشخیص مصلحت نظام با تسلیت به بازماندگان قربانیان سیلاب‌های مرگبار اخیر در کشور، بر لزوم پیش‌بینی‌های لازم برای کاهش آسیب‌ها و تلفات بلایای طبیعی تاکید کرد و از مسئولان خواست تمام تلاش خود را در جهت رفع مشکلات سیل‌زدگان به کار گیرند.

به گزارش ایلنا، آیت‌الله آملی لاریجانی در ابتدای جلسه امروز مجمع با تسلیت فرا رسیدن ایام سوگواری حضرت اباعبدالله الحسین علیه‌السلام، ماه محرم را ماه حزن اهل بیت علیهم‌السلام و شیعیان و بلکه اهل اسلام و همه اهل سماوات دانست و تصریح کرد: همه شیعیان و آزادگان جهان در این ماه، حزین و غمگینند و بر مصائب اهل بیت می‌گریند.

رئیس مجمع تشخیص مصلحت نظام ادامه داد: در روایتی که در امالی شیخ صدوق، مناقب ابن شهرآشوب، اقبال سیدابن‌طاووس و آثار سایر بزرگان آمده است، حضرت علی ابن موسی‌الرضا(ع) در وصف ایام محرم و حادثه عظیم کربلا می‌فرمایند «إِنَّ یَوْمَ الْحُسَیْنِ أَقْرَحَ جُفُونَنَا وَ أَسْبَلَ دُمُوعَنَا وَ أَذَلَّ عَزِیزَنَا بِأَرْضِ کَرْبٍ وَ بَلَاءٍ وَ أَوْرَثَتْنَا الْکَرْبَ وَ الْبَلَاءَ إِلَی یَوْمِ الْانْقِضَاءِ فَعَلَی مِثْلِ الْحُسَیْنِ فَلْیَبْکِ الْبَاکُونَ فَإِنَّ الْبُکَاءَ یَحُطُّ الذُّنُوبَ الْعِظَامَ».

آیت‌الله آملی لاریجانی افزود: حقیقت این حادثه عظیم، هم در طول تاریخ الهام‌بخش انسان‌های آزاده بوده و احرار جوامع را به طریق سعادت رهنمون ساخته و هم در بواطن عالم اثرگذار بوده است؛ چنانکه در فرازی از زیارت عاشورا می‌خوانیم «وعظمت مصیبتک فی السموات» یعنی این حادثه برای همه اهالی سماوات نیز مصیبتی عظیم بوده است.

رئیس مجمع تشخیص مصلحت نظام با بیان اینکه باطن حادثه کربلا برای ما شناختنی نیست اما واجد نوری است که در عوالم مختلف راهنمای همه انسان‌ها و روشنگر آسمان‌هاست، بر لزوم پاسداشت ماه محرم و اقامه عزای حسینی به احسن وجه تاکید کرد و یادآور شد: توسل به ساحت اباعبدالله الحسین (ع)، طریق معرفت بزرگان و اولیاءالله بوده است. تعبیر ذیل روایت مذکور از امام رضا (ع) نیز موید این امر است که یکی از راه‌های مهم اولیای الهی در وصول به ساحت حق تعالی، توسل به ساحت اباعبدالله بوده است. در این مسیر مداومت بر قرائت و تدبر در زیارت عاشورا نیز واجد اهمیت بالایی است زیرا عمده تعابیر به کار رفته در این زیارتنامه، مناجات با حق تعالی است؛ چنانکه منبعث از آیه شریفه در فرازی می‌فرماید «اللهم اجعلنی فی مقامی هذا ممن تناله منک صلوات و رحمةٌ و مغفره».

آیت‌الله آملی لاریجانی اظهار کرد: امیدواریم همه شیعیان و محبین اهل بیت(ع) با همراهی و همدردی در حزن اهل بیت علیهم‌السلام به مقامات بالای معنوی دست یابند و همگی از آثار این ایام بهره‌مند شویم.

رئیس مجمع تشخیص مصلحت نظام همچنین بر لزوم برپایی هر چه باشکوه‌تر مراسم عزاداری اباعبدالله الحسین(ع) با رعایت شیوه‌نامه‌های بهداشتی تاکید کرد.

آیت الله آملی لاریجانی در بخش دیگری از سخنان خود با اشاره به حادثه تلخ سیلاب‌های مرگبار اخیر در کشور، وقوع این حوادث در آستانه ماه محرم را موجب مضاعف‌شدن حزن و اندوه هموطنان دانست و خاطرنشان کرد: به همه بازماندگان در گذشتگان حوادث اخیر تسلیت می‌گوییم و برای روح این عزیزان از دست‌رفته طلب مغفرت و علو درجات از درگاه حضرت حق تعالی داریم.

رئیس مجمع تشخیص مصلحت نظام با بیان اینکه بلایا و سوانح طبیعی در همه نقاط جهان وجود دارد، در عین حال تاکید کرد: مسئولان امر باید در حد وسع و توان خود، پیش‌بینی‌های لازم را در مورد این بلایا داشته باشند تا شاهد کاهش آسیب‌ها باشیم و تلفات نداشته باشیم و از داغدار شدن مردم عزیزمان جلوگیری کنیم.

آیت‌الله آملی لاریجانی همچنین بر لزوم بکارگیری تلاش حداکثری مسئولان برای رفع مشکلات سیل‌زدگان تاکید نمود.

در ادامه جلسه که با حضور روسای قوه مقننه و قضائیه، دبیر و اکثریت اعضای مجمع برگزار شد، اعضای مجمع تشخیص مصلحت نظام در ادامه بررسی سیاست‌های کلی برنامه هفتم توسعه و پس از بحث درباره برخی از الزامات رشد اقتصادی ۸ درصدی در این برنامه، بر «افزایش خالص موجودی سرمایه با رفع موانع و تسهیل سرمایه گذاری (داخلی و خارجی) و جلوگیری از خروج سرمایه از کشور مگر برای اهداف اقتصادی» تاکید کردند.

در این جلسه که وزیر امور اقتصادی و دارایی، رئیس سازمان برنامه و بودجه، رئیس کمیسیون برنامه و بودجه و رئیس مرکز پژوهش‌های مجلس حضور داشتند، اعضای مجمع همچنین با تاکید بر موضوع بهره وری مصوب کردند: «بهره‌وری کل عوامل تولید (منابع انسانی، سرمایه، فناوری و مدیریت) به میزان حداقل ۸/۲ واحد از ۸ درصد رشد اقتصادی در طول برنامه افزایش یابد.»

خاطر نشان می‌شود، بررسی‌های سیاست‌های کلی هفتم در جلسات فوق العاده مجمع تشخیص مصلحت نظام در روزهای آینده نیز ادامه خواهد یافت.

در ابتدای این جلسه، با گرامیداشت یاد و خاطر مرحوم دکتر عادل آذر، به احترام تلاش های ایشان در دبیرخانه مجمع و اظهار تاسف از فقدان این پژوهشگر متعهد، فاتحه‌ای توسط اعضای مجمع قرائت شد.

دادستان تهران:

# دستورالعمل اجرایی قانون حمایت از خانواده نهایی می‌شود

شاخه سبز – دادستان تهران گفت: در جلسات نهایی و مشترک بین دادستانی تهران، سازمان پزشکی قانونی کشور و پژوهشگاه قوه قضاییه، دستورالعمل اجرایی ماده ۵۶؛ قانون حمایت از خانواده و جوانی جمعیت، به‌زودی تدوین می‌شود.

به گزارش ایلنا، علی صالحی اظهار کرد: جلساتی در خصوص دستورالعمل اجرایی ماده ۵۶؛ قانون حمایت از خانواده و جوانی جمعیت با همکاری پژوهشکده حقوق جزا و جرم‌شناسی قوه قضاییه، معاونت حقوقی اداره کل تدوین لوایح قوه، معاونت پزشکی و آزمایشگاهی، معاونت آموزش و پژوهش، سازمان پزشکی قانونی تشکیل و برگزار شد و پیش نویس آن به مرحله نهایی رسیده است.

وی افزود: در تدوین پیش نویس این دستورالعمل، دادسرای ناحیه ۲۶ به نمایندگی از دادستانی تهران که عهده دار رسیدگی به جرایم سقط جنین، خرید، فروش، توزیع، حمل و نگهداری غیرمجاز داروهای سقط جنین است، نقش عمده ای دارد.

دادستان تهران تصریح کرد: براساس تصمیم اتخاذ شده در این جلسات، مقرر شد دستورالعمل نهایی مشترک بین قوه قضاییه و سازمان پزشکی قانونی کشور پس از بررسی و تأیید معاون حقوقی قوه قضاییه، به تمامی قضات ویژه کمیسیون‌های سقط قانونی و ادارات پزشکی قانونی ابلاغ شود.

لازم به ذکر است بر اساس ماده ۵۶ قانون حمایت از خانواده و جوانی جمعیت، در مواردی که ناهنجاری‌های قطعی و غیرقابل درمان جنینی قبل از چهار ماهگی و ولوج روح وجود داشته باشد و نیز در صورت احراز حرج و یا خطر جانی برای مادر و جنین، با تشکیل کمیسیون سقط جنین قانونی براساس ضوابط تعیین‌شده و با صدور رأی قاضی ویژه کمیسیون، مجوز سقط قانونی صادر می‌شود.

خبر

دبیر اول کمیسیون کشاورزی:

## بخش‌های تولیدی به تنهایی توان تامین نیاز داخل کشور را ندارند

دبیر اول کمیسیون کشاورزی، آب و منابع طبیعی مجلس شورای اسلامی گفت: تولید در داخل کشور به دلیل عقب ماندگی چند ساله توان جبران در کوتاه مدت را ندارد، برآوردها نیز حاکی از آن است که بخش‌های تولیدی به تنهایی توان تامین نیاز داخل کشور را ندارند

به گزارش شاخه سبز، علی اکبر علیزاده برمی در گفت‌وگویی ، در خصوص دلایل وجود ماشین آلات معدنی فرسوده در کشور بیان کرد: متاسفانه مدت قبل کارخانه هپکو به شکل بسیار بدی واگذار و تقریبا تولید این کارخانه به صفر رسید، از طرفی وضعیت بد ارزی که از دولت قبل به وجود آمده بود، سبب کمبود ارز برای واردات در کشور شد، همچنین شیوع بیماری کرونا طی ۲ سال اخیر و وارد کردن واکسن به کشور نیز سبب هزینه ارز موجود در این مسیر شد؛ مجموع عوامل ذکر شده باعث فرسودگی ماشین آلات معدنی و از رونق افتادن تولید در این بخش شد.

این نماینده مجلس در ارتباط با اقداماتی که در زمینه نوسازی ماشین آلات معدنی باید انجام شود نیز عنوان کرد: یک موضوع بحث راه اندازی مجدد کارخانه هپکو در کشور است که دولت و مجلس با همکاری یکدیگر قصد حل کردن مشکلات کارخانه در این زمینه را دارند اما باید توجه کرد راه اندازی این کارخانه قطعا توان پاسخ به نیازمندی های کشور در کوتاه مدت را ندارد، به همین دلیل مجلس در قانون بودجه ۱۴۰۱ واردات مشخص شده ی ماشین آلات سنگین راه‌سازی را تصویب کرده است.

وی در خصوص این مصوبه اظهار داشت: هیئت نظارت مجمع تشخیص مصلحت نظام ایرادی به این مصوبه گرفته بود که موضوع در این مجمع مطرح و سپس رفع شد، در نهایت واردات ماشین آلات معدنی به دولت محترم واگذار شد، در ادامه این روند از برنامه دولت در این زمینه بی اطلاع هستم.

وی افزود: تولید در داخل کشور به دلیل عقب ماندگی چند ساله توان جبران در کوتاه مدت را ندارد، برآوردها نیز حاکی از آن است که بخش‌های تولیدی به تنهایی توان تامین نیاز داخل کشور را ندارند؛ باید توجه کرد واردات باید به گونه‌ای انجام شود که صد در صد تولید داخل مصرف و سپس کمبودهای موجود به کشور وارد شوند که موضوع واردات بر عهده دولت محترم و وزارت صمت گذاشته شده است.

طی اطلاعیه‌ای اعلام شد:

## وزارت اطلاعات تبعه سوئدی را به اتهام جاسوسی بازداشت کرد

شاخه سبز – وزارت اطلاعات اعلام کرد: سربازان گمنام امام زمان(عج) در وزارت اطلاعات، یک تبعه سوئدی را به اتهام جاسوسی، شناسایی و بازداشت کردند.

به گزارش شاخه سبز، وزارت اطلاعات با صدور اطلاعیه‌ای اعلام کرد: سربازان گمنام امام زمان (عجل‌الله)، یک تبعه کشور پادشاهی سوئد را به اتهام جاسوسی، شناسایی و بازداشت کردند.

متن این اطلاعیه بدین شرح است:

بسم‌الله‌الرّحمن‌الرّحیم

سربازان گمنام امام زمان (عجل‌الله تعالی فرجه‌الشریف)، یک تبعه‌ی کشور پادشاهی سوئد را به اتهام جاسوسی، شناسایی و بازداشت کردند.

متهم سوئدی که در سفرهای چندگانه‌ی پیشین به ایران، به‌دلیل برخی رفتارها و ارتباطات مشکوک، در لیست مظنونین واحد ضدجاسوسی وزارت اطلاعات قرار گرفته بود، همیشه از لحظه‌ی ورود به کشور، کلیه تحرکات، ارتباطات، سفرهایش به شهرهای مختلف کشور (که کلاً خارج از مقاصد و رویه‌های گردشگری انجام می‌شدند) تا هنگام خروج از مرزهای جمهوری اسلامی ایران، دقیقاً تحت نظر مأمورین زبده‌ی ضدجاسوسی این وزارت‌خانه قرار می‌گرفت. یافته‌های ساختار ضدجاسوسی وزارت این بود که متهم سوئدی در همه سفرهای قبلی، با رعایت اصول حرف‌ای ارتباطی، حفاظتی و پنهان کاری، با تعدادی از عناصر مظنون اروپایی و غیراروپایی که در ایران تحت نظر قرار داشتند؛ ارتباط برقرار می‌کرد.

متهم مورد بحث، چند ماه پیش و در پی دستگیری یک جاسوس دیگر اروپایی، با مأموریت کسب اطلاع از چگونگی افشای هویت آن جاسوس و نوع و میزانِ اطلاعاتی که به تور اطلاعاتی این وزارت‌خانه افتاده بود، مجدداً وارد کشور شد. این بار نیز و در کل مدت مأموریت آخر، تماس‌های وی با مرتبطین اشاره شده، تحت کنترل مستمر سربازان گمنام امام زمان (عجل‌الله تعالی فرجه‌الشریف) قرار داشت و بالاخره با تکمیل مستندات؛ در هنگام خروج از کشور با حکم مرجع قضائی بازداشت شد.

شایان ذکر است که متهم مذکور دارای سابقه سفر به اراضی اشغالی رژیم غاصب صهیونیستی پیش از عزیمت به ایران می‌باشد. وزارت اطلاعات هم‌چنان که پیش از این به کرات اعلام کرده است؛ امنیت کشور و آرامش مردم را خط قرمز خود دانسته و کوچک‌ترین تعدی نسبت به مرزهای امنیتی کشور را قاطعانه و فارغ از هیاهوی آوازه‌گران حرفه‌ای و همخوانِ غربی-صهیونیستی پاسخ می‌گوید. به‌ویژه به رژیم بدسابقه‌ی سوئد که تاکنون چندین جاسوس نیابتی برای رژیم اشغالگر قدس را پشتیبانی کرده است (همچون احمدرضا جلالی؛ جاسوس مسلم رژیم صهیونیستی و مجرم قطعی در شناسایی و ترور برخی از دانشمندان هسته‌ای کشور) و مأمن تروریست‌های جنایت‌کاری همچون منافقین و قاتلان مردم و کودکان بی‌گناه در رژه‌ی خونبار اهواز بوده است، هشدار می‌دهد که در صورت ادامه‌ی رویه‌ی جاسوسی نیابتی از سوی نهاد اطلاعاتی آن کشور و استمرار حمایت از قاتلان و جانیانِ سابقه‌دار؛ واکنش متناسب با آن را دریافت خواهد کرد.